SUPPLEMENTUM EPIGRAPHICUM GRAECUM

REDIGENDUM CURAVIT
A. G. WOODHEAD

ADIUVANTIBUS
M. N. TOD ET A. M. WOODWARD

CONSILIUM PRAEBENTIBUS
W. DEN BOER,
B. A. VAN GRONINGEN, J. H. THIEL

VOLUMEN XXI

TITULI ATTICI

INSTITUT
FÜR
ALTERTUMSKUNDE
UNIVERSITÄT
KÖLN

LUGDUNI BATAVORUM
APUD A. W. SIJTHOFF
MCMLXV

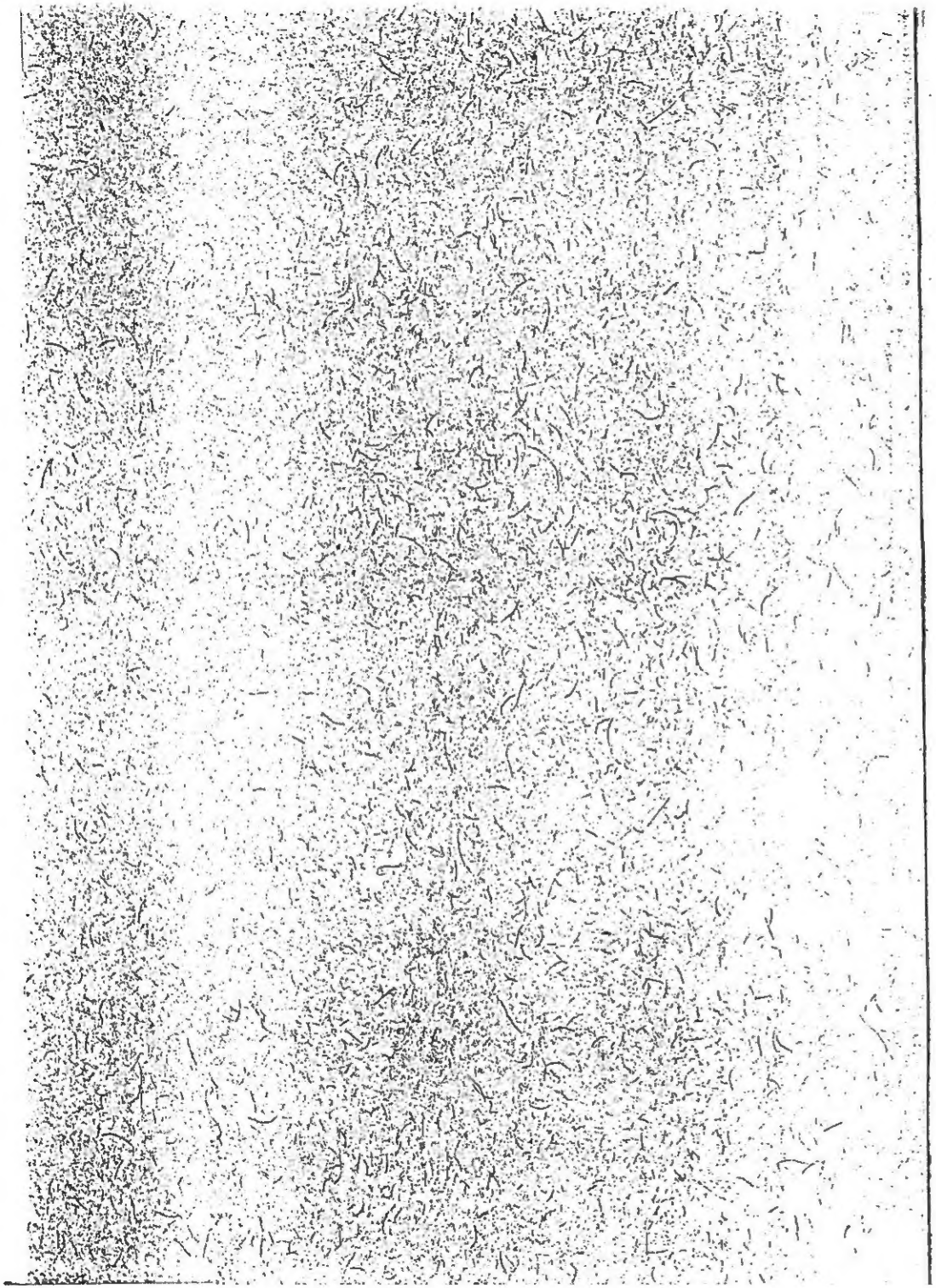

© Copyright 1963 A. W. Sythoff, Leyden
No part of this issue may be reproduced in any form, by print, photoprint, microfilm or any other means without written permission from the publisher.
Printed in the Netherlands

CONSPECTUS LOCORUM

	nn. inscriptionum	nn. paginarum
ATTICA		
ante annum Euclidis	1-217	1-60
post annum Euclidis	218-1095	61-331
CORRIGENDA		
ad volumina priora	1096	331

SIGLA

Praecipue in hoc volumine his siglis usi sumus:

Abh. Akad. Berlin	= Abhandlungen der Deutschen Akademie der Wissenschaften zu Berlin.
AJA	= American Journal of Archaeology.
AJP	= American Journal of Philology.
Annuario	= Annuario della Scuola Archeologica (Italiana) di Atene.
Ant. Class.	= L'Antiquité classique.
Arch. Anz.	= Archäologischer Anzeiger (Beiblatt zum Jahrbuch).
Ἀρχ. Δελτ.	= Ἀρχαιολογικὸν Δελτίον.
Ἀρχ. Ἐφ.	= Ἀρχαιολογικὴ Ἐφημερίς.
Ἀρχ. Χρον.	= Ἀρχαιολογικὰ Χρονικά (παράρτημα τῆς Ἀρχ. Ἐφ.).
Ἀθηνᾶ	= Ἀθηνᾶ, σύγγραμμα περιοδικὸν τῆς ἐν Ἀθήναις Ἐπιστημονικῆς Ἑταιρείας.
Ath. Mitt.	= Mitteilungen des Deutschen Archäol. Instituts, Athenische Abteilung.
ATL	= B.D. Meritt, H. T. Wade-Gery, M. F. McGregor, *The Athenian Tribute Lists*, Vol. III, 1939-53.
BCH	= Bulletin de Correspondance Hellénique.
BMI vel *Brit. Mus. Inscr.*	= *Greek Inscriptions in the British Museum.*
BSA	= Annual of the British School at Athens.
Bull. Metrop. Mus.	= Bulletin of the Metropolitan Museum of Art, New York.
CIG	= Corpus Inscriptionum Graecarum.
Cl. Phil.	= Classical Philology.
Cl. Q.	= Classical Quarterly.
Cl. Rev.	= Classical Review.
Δελτ. Χρ. Ἀρχ. Ἑτ.	= Δελτίον Χριστιανικῆς Ἀρχαιολογικῆς Ἑταιρείας.
Ἑλληνικά	= Ἑλληνικά, φιλολογικὸν ἱστορικὸν καὶ λαογραφικὸν περιοδικὸν σύγγραμμα, Θεσσαλονίκη.
Hesperia	= Hesperia, Journal of the American School of Classical Studies at Athens.
Historia	= Historia, Zeitschrift für alte Geschichte.
HSCP	= Harvard Studies in Classical Philology.
IG	= Inscriptiones Graecae.
Jahrb.	= Jahrbuch des Deutschen Archäologischen Instituts.
JHS	= Journal of Hellenic Studies.
JRS	= Journal of Roman Studies.
Κώκαλος	= Κώκαλος, Studi pubblicati dall' Istituto di Storia Antica dell' Università di Palermo.
Mnemosyne	= Mnemosyne, Bibliotheca classica Batava.
Νέον Ἀθήναιον	= Νέον Ἀθ., ἑξαμηνιαῖον περιοδικὸν σύγγραμμα Ἑλληνικῶν σπουδῶν.
P.A	= Prosopographia Attica, ed. J. Kirchner.
Philologus	= Philologus, Zeitschrift für das klassische Altertum.
Phoenix	= The Phoenix, Journal of the Classical Association of Canada.
PIR²	= Prosopographia Imperii Romani, editio secunda.
Πλάτων	= Πλάτων, Journal of the Hellenic Philological Society.
Πολέμων	= Πολέμων, ἀρχαιολογικὸν περιοδικόν, Ἀθῆναι.
R.E.	= Pauly-Wissowa, Realencyclopädie der classischen Altertumswissenschaft.
REA	= Revue des études anciennes.
REG	= Revue des études grecques.
Rendic. dei Lincei	= Rendiconti dell' Accademia Nazionale dei Lincei.

Rev. Phil.	= Revue de philologie, de littérature et d'histoire anciennes.
Riv. di Fil.	= Rivista di Filologia e di Istruzione classica.
Sb. Akad. Wien	= Sitzungsberichte der Akademie der Wissenschaften in Wien: philosophisch-historische Klasse.
SEG	= Supplementum Epigraphicum Graecum.
Syll.³	= W. Dittenberger, Sylloge Inscriptionum Graecarum, editio tertia.
TAPA	= Transactions of the American Philological Association.
Τὰ Ἀθηναϊκά	= Τὰ Ἀθ., περιοδικὴ ἔκδοσις τοῦ Συλλόγου τῶν Ἀθηναίων.
VDI	= Vestnik Drevnei Istorii.
ZSS	= Zeitschrift d. Savigny-Stiftung, Romanist. Abteilung.
H. Bengtson, *Staatsverträge* II	= H. Bengtson, Die Staatsverträge des Altertums, vol. II — Die Verträge der griechisch – römischen Welt von 700 bis 338 v. Chr. (1962).
Friedländer, *Epigrammata*	= P. Friedländer (with the collaboration of H.B. Hoffleit), Epigrammata, Greek inscriptions in verse from the beginnings to the Persian Wars (1948).
L. H. Jeffery, *The Local Scripts*	= L. H. Jeffery, The Local Scripts of Archaic Greece (1961). • Cf. SEG XIX 932.
McCrum-Woodhead, *Doc. Flav. Emp.*	= M. McCrum and A. G. Woodhead, Select Documents of the Principates of the Flavian Emperors A.D. [illegible] (1961).
[illegible] *Graffiti* II	= *Abh. Akad. Berlin* 1956 [illegible].
W. Peek, *GV*	= W. Peek, Griechische Vers-Inschriften (1955-).
Tod, *GHI*	= M. N. Tod, Greek Historical Inscriptions I² (1946) et II (1948).
Wycherley, *Testimonia*	= R. E. Wycherley, The Athenian Agora III : Literary and Epigraphical Testimonia (1957).

NOTAE IN TEXTU ADHIBITAE

[α β] = litterae ab editore suppletae quae in lapide fuisse videntur
ΕΔΟΞΕΤ. . . ΗΜΩΙ = ἔδοξε τ[ῶι δ]ήμωι

{α β} = litterae a quadratario perperam additae et ab editore damnatae
ΕΔΟΞΕΤΩΙΤΩΙΔΗΜΩΙ = ἔδοξε τῶι {τῶι} δήμωι

<α β> = litterae quas editor addidit utpote a quadratario temere omissas vel correxit utpote a quadratario falso exaratas
ΕΔΟΞΕΔΗΜΩΙ = ἔδοξε ⟨τῶι⟩ δήμωι
ΕΑΟΞΕ = ἐ⟨δ⟩οξε addita lapidis scriptione in comment.

(α β) = litterae interpretationis causa, e.g. in exitu vocis supplendo vel siglo reddendo, ab editore additae
ΤΡΙΗ = τριή(ραρχος) $\overline{\text{ΘC}}$ = Θ(εό)ς

[[ ]] = litterae erasae
ΕΔΟΞΕ[[/////]]ΤΩΙΔΗΜΩΙ = ἔδοξε [[. . .]] τῶι δήμωι

[[α β]] = litterae erasae quarum vestigia adhuc agnoscuntur
ΕΔΟΞΕ[[////]]ΤΩΙΔΗΜΩΙ = ἔδοξε [[τῆι]] τῶι δήμωι

[[[α β]]] = litterae erasae quae ab editore suppletae sunt
ΕΔΟΞΕ[[////]]ΤΩΙΔΗΜΩΙ = ἔδοξε [[[τ]ῆι]] τῶι δήμωι

α̣ β̣ = litterae non satis certa ratione lectae
Γ/ = εα vel εδ, etc.

sic = ad notanda ea quae praeter morem in lapide incisa sunt, ne legentes typothetae vitium suspicentur

Σ = vacat a = ante Chr. n. p = post Chr. n.

ATTICA

1. Decretum de Salamine, in. s. V^a. — IG I^2 1; SEG X 1, XII 1, XVIII 1. Tit. hunc adducit dum de modo titulorum inscribendorum apud Athenienses tractat U.K. Duncan, *BSA* LVI 1961, 182, c. im. ph. partis ectypi pl. 30*b*.

Decretum ad cleruchos, non ad incolas ipsos Salaminios, spectare et Salaminem primam Atheniensium cleruchiam fuisse urget J. A. Bartsos, Ἀθηνᾶ LXV 1961, 201/9, qui ad fin. vs. 1 τ[ὸς ἐ Σ]α̣λαμ[ῖνι κλερόχος] supplere mavult; cf. M. N. Tod, *GHI* I^2 11, c. add. p. 258, A. J. Graham, *Colony and Mother City in Ancient Greece*, 1964, 168 adn. 6.

---

2. Decreta de Hecatompedo, a. 485/4^a. — IG I^2 3/4; SEG X 4/5, XVI 1. De litteratura vid. U. K. Duncan, *loc. cit.*, 183, c. im. ph. partis ectypi 184 fig. 2. De ipsis decretis cf. etiam D. D. Feaver, *Yale Classical Studies* XV 1957, 141/2.

---

3. Leges sacrae, a. 510/480^a. — SEG XII 2. Fragmenta *a/c* denuo exhibet, et *a* et *c* supplementis plenioribus auget F. Sokolowski, *Lois sacrées des cités grecques (Supplément)*, 1962, 9/10 n. 1.

(*a*). [- - - - - - - - - Κέρυ]- ← Βουστροφηδόν.
κας: δ[ὲ λαμβάνεν] →
[μυστερίον τõ]ν με-
ζόνον [*h*εκάστες *h*]-
[εμέρας χρι]θõν *h*ε-
μέδιμν[ον: τõν ὁλ]-
[εζόνο]ν: *h*έτερον
*h*εμέδιμ[νον: - - -]
[- - Στ]ενίον *h*εκ-
[τ]εὺς: τοφε- - -
[. *h*εμέ]ρας: μυσ[τε]-
[ρίο]ν: τõν ὸ[λεζόνο]-
[ν τὲν *h*]ιέρε[α]ν̣ [καὶ]
[τὸν] φαιδυ[ντὲν - -]
vacat

(*c*). - - - - - - - - - -ν- - - - ←
- - - - - - - - - -: πα[ρὰ] →
[τõ]ν: Εὐ[μολπιδõν]
[ἐς: μυστέ]ρια κα̣[ὶ]

5 [τ]ῶν ἀρχ[όντων --]
-------νίσκο[ς --]
--------ΥΚΙ------

(*a*) 10. τ(ρ)οφέ proponit Sok. ‖ (*c*) 6. [-- λεμ]νίσκο[ς Sok. Cf. A. M. Woodward, *Gnomon* XXXV 1963, 798.

4. Leges sacrae, aet. eiusdem. — SEG XII 3. Vid. F. Sokolowski, *op. cit.*, 10/12 n. 2, qui textum lateris *A*, frr. *a* et *c*, et lateris *B*, frr. *f*+*g*+*h*, exhibet et supplementa nova nonnulla, quae infra excerpsimus, profert.

Lat. *A*, fr. *a*, vss. 5/6. Κορ[οτρόφο --]
[-- τῆι] *h*ιερέαι -----
vss. 9/10. [-- ἁλ]φίτον: *h*[εμιτε]-
[τά]ρτε *h*ε[μίχον ---]
vs. 15. ---ει: Δὶ Π[ολιεῖ ---]
fr. *c*, vss. 6/7. [------- Ἀπατ]ουρ-
ίοι[ς(?) --------]
vss. 11/12. χ[ριθῶν *h*εμέδιμ]-
[νον κτλ.]

De *B*, frr. *f*+*g*+*h*, vid. etiam L. H. Jeffery, *The Local Scripts*, 1961, 75/6 et 78 n. 44, c. del. pl. 4 (cf. p. 401).

5. Decretum de Eleusiniis, c. a. 460^a. — IG I² 6; SEG X 6, XV 2, XVII 2. Textum totum exhibet F. Sokolowski, *Lois sacrées des cités grecques (Supplément)*, 1962, 13/18 n. 3, c. bibliographia plena et commentario brevi. Textum in IG I² exhibitum, supplementis et correctionibus insertis quae in SEG *locc. cit.* sunt explicata, repetit, et locos eos tantum excerpsimus ubi a prioribus discordat.

A. 20 [.....^{11}..... τῶ]ν πόλε[ον] ταὐ-
[τὸν τοῦτο δοκεῖ], χρε[σθαι τῶι]
[*h*ιερῶι: τοῖσιμ] μὲμ βολ[ομένο]-
[ισι κτλ.]

C. In vss. 122/3 quae antea proposuerat Sok. (et in SEG XVII idcirco ipsi exhibueramus) in textu novo non repetit id.

De decreto eodem vid. etiam D. D. Feaver, *Yale Classical Studies* XV 1957, 139/40.

6. Foedus cum Amphictyonia, c. a. 458^a. — IG I² 26; SEG X 18, XII 7, XIII 3, XVI 2. Vss. 5/9 freta decretum anno paullo ante 458^a et pugnam Tanagrae commissam attribuendum esse extentius contendit M. Sordi, *Riv. di Fil.* NS XXXVI 1958, 48/59; cf. SEG XVI *loc. cit.* Proelium illud ut partem belli sacri videt, et de rebus Delphicis aetatis eius latius disserit.

Textum cum bibliographia praebet H. Bengtson, *Staatsverträge* II, 45/6 n. 142.

7. Decretum de Aeginetis, a. 457/45^a. — IG I² 18; SEG X 8, XIV 2. Anno 457^a(?) attribuit H. Bengtson, *op. cit.*, 43/4 n. 141, ubi textum cum bibliographia et commentario brevi exhibet.

8. Decretum de Erythraeis, a. 453/2^a. — IG I² 10/13; SEG X 11, XII 8; *ATL* II 54/7, D 10. Vid. H. Bengtson, *op. cit.*, 34/8 n. 134, qui 'post a. 465^a' supra scribit.

9. Decretum de Sigeensibus, a. 451/50^a. — IG I² 32; SEG X 13. Collato IG I² 19 (n. 10 infra), ubi nomen Antiphontis archontis se vidisse credit et ideo a. 418/17^a titulum attribuit, decretum hoc etiam anno eidem attribuendum esse contendit H. B. Mattingly, *Historia* XII 1963, 267/70, et vss. 4/6 denuo supplet. De Antiochide ita suppleto cf. IG I² 94 (SEG X 103, XIX 18), vs. 3.

Στοιχ. 23.

ἐ]-
5 πεστάτε, Ἀν[τιφῶν ἔρχεν, Ἀντι]-
[ο]χίδες ε[Ἰ]π[εν· ἐπαινέσαι μὲν]
[Σι]γειεῦ[σ]ιν κτλ.

10. Foedus Atheniensium cum Segestanis, ante med. s. V^a. — IG I² 19; SEG X 7, XII 6, XIV 1. Coll. Thuc. VI 6,2, et Diod. Sic. XII 82/3, quaesivit E. Roos, *Opuscula Atheniensia* IV, 1962, 9/29, qualis esset consensus inter Athenienses Segestanosque, et contendit foedus amicitiae non societatis hoc titulo esse pactum. Unde supplementum καὶ χσυνμαχία e vs. 1 esset expellendum (cf. n. 36 infra), et quod de symmachia scripsit Thucydides, *loc. cit.*, ad Segestanos Leontinosque spectaret.

Non tamen quod re vera sit supplendum protulit, neque cur amicitia mera tot sacramentis aut lapide ita elaborato esset celebranda disseruit.

In vs. 3 reliquias nominis archontis [--- Ἀντ]ιφῶν se vidisse credit H. B. Mattingly, *Historia* XII 1963, 268/9, qui ideo foedus a. 418/17^a attribuit et de rebus historicis deinde radicitus corrigendis plenius tractat 267/73. Cuius argumenta nobis iudicantibus multis de causis sunt repellenda, nec minime quod ut difficultates versus illius enodarent lapidem minutissime sunt perscrutati B. D. Meritt et M. F. McGregor, et nomen [--- *h*ά]β[ρ]ον esse confirmatum urget Meritt, *BCH* LXXXVIII 1964, 413/15.

Annum Habronis (a. 458/7^a) sine haesitatione accipit M. T. Manni Piraino, Κώκαλος VI 1960, 58/9. Anno eidem, haesitanter tamen, attribuit H. Bengtson, *Staatsverträge* II, 41/2 n. 139, qui textum bibliographiamque praebet.

11. Foedus Atheniensium cum Hermionensibus, c. a. 450ª. — SEG X 15, XIX 5. Quod de aetate foederis scripsit H. B. Mattingly, SEG XIX *loc. cit.*, non stare posse monent B. D. Meritt et H. T. Wade-Gery, *JHS* LXXXIII 1963, 103/4, qui pro annis mediis s. Vª argumentis iam firmioribus contendunt, item R. Meiggs, *HSCP* LXVII 1963, 26. Textum praebet H. Bengtson, *Staatsverträge* II, 59 n. 150.

12. De ludis Eleusiniis, aet. fere eiusdem. — IG I² 5; SEG X 3, XV 1, XVII 1. Vid. R. F. Healey, *HSCP* LXVI 1962, 258/9, qui praescriptiones has in fastis magnis Nicomachi (vid. n. 540 infra), sub rubrica ἐκ τῶν στηλῶν, esse repetitas urget. De vs. 5 vid. L. Ziehen, *Hermes* LXXIX 1951, 214/17.

13. Lex sacra, aet. fere eiusdem. — SEG X 27. Textum cum bibliographia praebet F. Sokolowski, *Lois sacrées des cités grecques (Supplément)*, 1962, 20 n. 5.

14. Lex sacra, c. med. s. Vª. — Fragmentum undique mutilum stelae aeneae, nunc apud collectionem Meletopoulos conservatum, ed. R. S. Stroud, *Hesperia* XXXII 1963, 138/43, c. imm. ph. pl. 54. Stelam vel tria vel quattuor latera titulos ferentia habuisse urget ed., qui etiam bases stelarum pyramidis formam exhibentium in Agora inv. adducit. In hoc fragmento marginem dextram lateris unius et reliquias lateris proximi a dextra sequentis videmus.

Στοιχ.

---------- α
---------- *h*ιεροπ-
[οιοὶ ---------]οσι : *h*οι ἑ
----------: μὲ ἐπιθ
5 ---------- μισθο..
----------ος *h*ι..
----

4. Vel ἐπιο - - -. ‖ 6/7. Fortasse [- - - - τ]ὸς *h*ι[ερ]οποιός - - -] vel [- - - - τ]ὸς *h*ι[ερ]έας - - -].

15. Proxenia Delphorum(?), c. a. 450/49ª. — IG I² 27; SEG X 19 XII 9. In vss. 2/4 Νικ]|όστρατος [ἐπεστάτε, Ἀριστοκ]|ράτες ἐγρ[αμμάτευε κτλ.] legendum esse urget H. B. Mattingly, *Historia* XII 1963, 263/5, et titulum a. 426/5ª attribuere studet, coll. IG I² 45 (n. 29 infra), vss. 15/16, et IG I² 143 (SEG X 52, XII 24), vss. 7/9. Cf. J. et L. Robert, *REG* LXXVII 1964, 151 n. 120.

Quod in SEG XII redigendo supplementa ad vss. 15/17 a Russell Meiggs, *Cl. Rev.* LXIII 1949, 11, prolata non exhibuerimus reprehendit G. E. M. de Ste. Croix, *Cl. Qu.* NS XI 1961, 275 adn. 4, qui ipse supplementa illa accipit et de titulo praecipue tractat 275/6. Quae proposuit Meiggs ita moniti hoc loco libenter praebemus.

15 τιμορίαν]
ἔναι [καθάπερ Ἀθεναίο ἀποθα]-
νό[ντος. *vacat*]

Decretum hoc passim adducit A. Lambrechts, *De Atheense Proxeniedecreten*, 1958; vid. indicem p. 160.

16. Acheloionis honores, c. a. 450/49ª. — IG I² 28a; SEG X 23, XII 10. Vid. H. B. Mattingly, *loc. cit.*, 264/5, qui hunc quoque titulum c.a. 426/5ª collocat, coll.n. 15 supra. De vss. 2/7 cf. G. E. M. de Ste. Croix, *loc. cit.*, 275. Vid. etiam A. Lambrechts, *loc. cit.*

17. Decretum Atheniensium de Milesiis, a. 450/49ª. — IG I² 22; SEG X 14, XIV 4, XIX 4; *ATL* II 57/60, D 11. De occasione decreti huius testimoniis aliis de rebus Milesiis circa aet. eandem adductis disserit J. P. Barron, *JHS* LXXXII 1962, 1/6, qui annum 426/5ª ab H. B. Mattingly propositum (SEG XIX *loc. cit.*) nullo modo accipere potest (1 adn. 5). Vid. quoque B. D. Meritt et H. T. Wade-Gery, *JHS* LXXXIII 1963, 100/2, qui annum recentiorem reiciunt et argumenta contra propositum a Mattingly elaboratum coacervant.

Quod proposuit nihilominus repetit H. B. Mattingly, *Historia* XII 1963, 265/6, qui nomen Onetoris e vs. 3 expellit (adnuentibus Meritt et Wade-Gery, *loc. cit.*, 102 adn. 19), et vss. 2/3 denuo supplet:

[Ἔδοχσεν] τεῖ βολεῖ κα[ὶ τõι δέμοι, Ἐρεχθεὶς ἐπρ]υτάν[ευε, Λέον ἐγραμμάτευ]-
[ε, Εὐφράν]ορ ἐπεστάτε, [κτλ.

Res Milesias etiam tractat R. Meiggs, *HSCP* LXVII 1963, 5, 16. Textum cum bibliographia atque adnotationibus criticis exhibet H. Bengtson, *Staatsverträge* II, 60/4 n. 151.

18. Lex de nummis, a. 449/8ª. — SEG X 25, XII 12, XV 4, XVIII 3, XIX 7; *ATL* II 61/8, D 14. E natura marmoris in fragmento Coo inscribendo adhibiti argumenta de aetate tituli ab H. B. Mattingly (SEG XIX *loc. cit.*) prolata confirmare tentat W. K. Pritchett, *BCH* LXXXVII 1963, 20/3, qui urget lapicidam Atheniensem iam senescentem et apud Coos c. a. 425/4ª incolentem marmore Coo et litteris Atticis tunc obsoletis esse usum. Argumenta eius respuit B. D. Meritt, *Hesperia* XXXIII 1964, 177/8 adn. 40.

Legem aetati quam supra scripsimus iam esse attribuendam dissertatione acutissima contendunt Meritt et H. T. Wade-Gery, *JHS* LXXXII 1962, 67/74, qui et testimonia a Mattingly adducta invalida esse demonstrant et ipsi opinionem suam ratione validiore confirmant. Cf. R. Meiggs, *HSCP* LXVII 1963, 19/21 et 28/9.

Propositum tamen suum de aetate breviter repetit Mattingly, *Historia* XII 1963, 266/7, et titulo huic etiam decretum SEG X 87

attribuit. Annum ab eo propositum sine commentatione accipiunt R. Bogaert, *Ant. Class.* XXXII 1963, 109, G. Klaffenbach apud U. Wilcken, *Griechische Geschichte*⁹, 1962, 346.

Fragmentum novum decreti, undique mutilum, nunc *Odessae* in museo conservatum esse monet P. O. Karyshkovsky, qui ed., МАТЕРИАЛЫ ПО АРХЕОЛОГИИ СЕВЕРНОГО ПРИЧЕРНОМОРЬЯ, ОДЕССА, III, 1961, 64/70, c. del. fig. 2. Notandum est *sigma* hastis quattuor esse expressum. Lapidem *Olbiae* esse attribuendum urget Karyshkovsky, de qua origine dubitat J. B. Brashinsky, АФИНЫ И СЕВЕРНОЕ ПРИЧЕРНОМОРЬЕ В VI-II ВВ. До. Н. Э., 1963, 74/5 adn. 72; namque apud Museum Odessitanum lapides a regionibus orbis Graeci diversis avecti inveniuntur.

Praebet fragmentum Odessitanum partes versuum novem ad §§ 10/12 pertinentium, et textum qualem profert Karyshkovsky subiungimus.

Στοιχ. 41.

κατ]-
[αθῆναι δὲ τὸ ψήφισμα τόδε τὸς ἄρχοντας τὸς ἐν τῆσι]
[πόλεσιν ἀναγράψαντας ἐν στήληι λιθίνηι ἐν τῆι ἀγ]-
[ορᾶι ἑκάστης] τ[ῆς πόλεως καὶ τὸς ἐπιστάτας ἔμπροσ]-
[θεν τῶ ἀργυρ]οκοπ[ίο· ταῦτα δὲ ἐπιτελέσαι Ἀθηναίος],
[ἐὰμ μὴ αὐτο]ὶ βόλωντ[αι· δεηθῆναι δὲ αὐτῶν τὸν κήρυκ]-
[α τὸν ἰόντ]α ὅσα [κ]ε[λεύο]σιν Ἀθηναῖοι· προσγράψαι δὲ]
[πρὸς τὸν δ]ρκον· [τ]ὸν τῆς β[ολῆς τὸν γραμματέα τὸν τῆς]
[βολῆς ταδ]ί· ἐάν τις κό[πτηι νόμισμα ἀργυρίο ἐν τῆσι]
[πόλεσιν κ]αὶ μὴ χρ[ῆται νομίσμασιν τοῖς Ἀθηναίων ἢ]
[σταθμοῖ]ς ἢ μέτ[ροις, ἀλλὰ ξενικοῖς νομίσμασιν καὶ]
[σταθμοῖ]ς κα[ὶ μέτροις, τιμωρήσομαι καὶ ζημιώσω κα]-
[τὰ τὸ πρότερον ψήφισμα ὃ Κλέαρχος εἶπεν· --------]

Textum tituli totius recompositum exhibet H. W. Pleket, *Epigraphica* 1, 1964, 9/11 n. 3, c. bibliographia.

19. Decretum de epistatis Eleusinii, c. a. 449/7ª. — SEG X 24, XV 3, XIX 6. Quod de aetate decreti proposuit H. B. Mattingly, SEG XIX *loc. cit.*, redarguunt B. D. Meritt et H. T. Wade-Gery, *JHS* LXXXIII 1963, 111/14, qui textum denuo exhibent, SEG X secuti nisi quod in vss. 30/2 nunc ἀνα[κ]αλῆν δ[ὲ ἀ]|πὸ τῆς ἀρχῆς ἀρχ[σ]αμένος *hὲ* Κτε[σ]-|[αι παρ]|έ[δ]οκε[ν] τὰ χρέματα legunt. Etiam de operibus Eleusine susceptis ac tempore suscipiendi praecipue disserunt. Cf. R. Meiggs, *HSCP* LXVII 1963, 26.

20. Decretum de Minervae Victoriae sacerdote temploque, c. a. 448ª. — IG I² 24; SEG X 30, c. bibliographia pleniore, XII 11, XIX 9. Eis quae de aetate decreti huius contendit H. B. Mattingly, SEG XIX *loc. cit.*, contra dicunt B. D. Meritt et H. T. Wade-Gery, *JHS* LXXXIII

1963, 109/11, et titulum ei fere anno quem supra scripsimus attribuendum esse asseverant. In vss. 6/8 tamen rem denuo perscrutati *hὲ* ἀγ [κλ|ερομένε λάχε]ι ἐχς Ἀθεναίον *hα*πα[σῖ]ν καθίστα]σθαι κτλ. nunc legere malunt.

Praeterea decretum hoc breviter adduxerat D. D. Feaver, *Yale Classical Studies* XV 1957, 137 — quod iam apud SEG XIX commemorare debuimus.

21. Decretum Cliniae de tributis, a. 448/7ª. — IG I² 66; SEG X 31, XII 13, XV 5, XIX 8; *ATL* II 50/1, D 7. Vid. B. D. Meritt et H. T. Wade-Gery, *JHS* LXXXII 1962, 67/74, qui argumentis quibus fretus decretum hoc in a. 425/4ª transferre voluerat H. B. Mattingly, SEG XIX *loc. cit.*, fidem infirmant, item R. Meiggs, *HSCP* LXVII 1963, 21/3 et 29/30, qui de re eadem eodem modo contra Mattingly contendit.

De editionibus decreti huius observatione critica disserit W. K. Pritchett, *Ancient Athenian Calendars on Stone*, 1963, 379/80.

22. Decretum de Colophoniis, a. 447/6ª. — IG I² 14/15; SEG X 17; *ATL* II 68/9, D 15. Titulum hunc annis primis belli Peloponnesiaci attribuit H. B. Mattingly, *Historia* X 1961, 175/6; quod reiciunt B. D. Meritt et H. T. Wade-Gery, *JHS* LXXXIII 1963, 102/3, et annum 'acceptum' iam esse accipiendum urgent. Cf. R. Meiggs, *HSCP* LXVII 1963, 26/7. In vs. 14, ubi Ἀθηνῶν μεδεοσ--- (IG I², SEG X) in Ἀθηνῶν μεδὲ ὅσ[ες ---] apud *ATL* II erat conversum, lectionem priorem nunc mavult Meritt, *Greek Historical Studies*, 1962, 28 adn. 36, coll. decreto 'Themistocleo' (SEG XVIII 153), vss. 4/5.

Rem tamen eandem suscipit Mattingly, *Historia* XII 1963, 266/7, qui ut propositum suum confirmet supplementa nova ad vss. 38/41 et 47/50 profert. Haec vero, quamvis ipsi accipere nolimus, in paginis nostris exhibenda esse nihilominus confidimus.

non-Στοιχ. 39-42.

τέλεσ]-
[ι τ]οῖς Κολοφο[νίον· ἐν δὲ Νοτίοι ταῦτα καὶ τὸν ὅρκ]-
[ον] ἀναγράψαν[τες ἑστέλει λιθίνει οἱ αἱρεθέντες]
οἰκισταὶ κατα[θέντον κτλ.]

[κ]αὶ φιλέσο τὸ[ν δῆμον τὸν Ἀθεναίον καὶ οὐκ αὐτομο]-
[λ]έσο καὶ δεμο[κρατίαν ἐν Νοτίοι οὐ καταλύσο οὔτ'α]-
ὐτὸς ἐγὸ οὔτ'ἄ[λλοι πείσομαι οὔτ' ἐς τὲν ἄνο μεθιστά]-
μενος πόλιν ο[ὔτ'αὐτόθι στασιάζον κτλ.]

Textum versuum 34-55 cum bibliographia atque adnotationibus criticis praebet H. Bengtson, *Staatsverträge* II, 47 9 n. 145.

23. Foedus Atheniensium cum Eretriensibus, a. 446/5ª. — IG I² 17; SEG X 35; G. F. Hill, *Sources for Greek History between the Persian and*

20 [ι ἐς *hιε*]ρὸν ἄλλο ἢ ἐς τὸ [Ἀπόλλονος τὸ Φαλεροῖ· τὸ δὲ φσέφισμα
τόδε ἀναγράφσ]-
[ας ὁ γραμ]ματεὺς *ho* τῆς [βολῆς ἐν στέλει λιθίνει καταθέτο ἐν τοῖ
*hιερ*ῖ· *hοι*]
[δὲ πολετα]ὶ ἀπομισθοσ[άντον· *hοι* δὲ κολακρέται δόντον τὸ
ἀργύριον. *vacat*]
vacat

IG I² 128 tractaverat etiam R. Schlaifer, *HSCP* LI 1940, 234 c. adn. 4, qui vss. 2/6 hunc in modum exempli gratia supplevit:—

Στοιχ. 57.
Ἔδοχσεν τῆι βολῆι καὶ τῶι δέμοι, Ἀντ[ιοχὶς ἐπρυτάνευε, . . $\frac{5}{26}$ . . ἐγραμμάτ]-
ευε, Στράτον ἐπεστάτει, Λυσικλῆς εἶπ[ε· . . . . . ἐ]-
πειδὲ χσυμβάλλονται οἱ ναύκλεροι [καὶ ἔμποροι οἱ ἐμ Περαιεῖ μίαν δρα]-
5 χμὲν ἕκαστος ἀπὸ τῶ πλοίο ὅπος ἂν τῶ [Διὸς τῶ Σοτῆρος τὸ ἐμ Περαιεῖ ἱερὸ]-
ν σῶν ἒι τῶι θεῶι, κτλ.

De Stratone (vs. 3) cf. P. Haggard, *The Secretaries of the Athenian Boule in the fifth century B.C.*, 1930, 31. ‖ 12. [. *hοι* δέμαρχοι τῶν δέ]μον οἳ ἂν ὅσι τ[ότε - - - - - haesitanter Lewis.

38. De Apollinis cultu, c. a. 430[a]. — IG I² 78; SEG X 63, XII 25, XIII 6, XVI 6. Vid. F. Sokolowski, *Lois sacrées des cités grecques (Supplément)*, 1962, 25/6 n. 8, qui bibliographiam commentariumque praebet et ad vss. 5/10 supplementa nova profert, quae infra exhibemus.

θρόνον τε ἐχσελῆν ἐν τῶι πρ[. . . . . *h*]-
[ιερεῖα παραστ]ἐ[σα]ντας *hος* κάλλιστα καὶ κα[λλιερέσ]-
[αντες ἐπιδιανε]μόντον οἱ ἐπιστάται πᾶ[σι τοῖς πολ(ῖ]-
[ταις τὰ κρέα, αὐ]τοὶ ἀναλίσκοντες μέχ[ρι μνῶν δύο ἐς τ]-
[ὰς αὑτῶν μερ(δ]ας, ὅθεμπερ ἐς τὰ γέ[ρα τῶι *hι*ερεῖ τῶ Ἀπ]-
[όλλονος μὲ ὀλέ]ζονος ἢ δραχμῆ[ς - - - - - - - - - - - - - - - - -]

39. Proxenia Crisonis, c. a. 430[a]. — SEG X 54, XII 22. De modo tituli inscribendi tractat U. K. Duncan, *BSA* LVI 1961, 186 (cf. 179/88), quae im. ph. praebet pl. 31*b*. Titulum hunc etiam passim adducit A. Lambrechts, *De Atheense Proxeniedecreten*, 1958, de quo vid. indicem p. 164.

40. Decreta de Methonaeis, a. 430/23[a]. — IG I² 57; SEG X 66; *ATL* II 48/9, D 3/6. Decretum primum seriei de Methonaeis agentis (vss. 3/32), quod antehac opinione communi a. 430/29[a] attribuebatur, in a. 427/6[a] collocandum esse contendit H. B. Mattingly, *Cl. Qu.* NS XI 1961, 154/65. Argumentum eius multiplex a novis annis quos tabulis Hellenotamiarum quibusdam addicit plerumque pendet, de quibus vid. SEG XIX 21 et n. 63 infra.

41. De Apollinis cultu, c. a. 425[a]. — IG I² 79 breviter tract. C. Habicht, *Hermes* LXXXIX 1961, 9, cuius argumenta reicit B. D. Meritt, *Greek Historical Studies*, 1962, 25/6, et ipse interpretationem suam tituli explicat. Qua fretus vss. 5/7 novis supplementis instruit 26 adn. 34, quae infra exhibemus. De titulo eodem breviter egit D. D. Feaver, *Yale Classical Studies* XV 1957, 142. Vss. 15/17 adducit R. E. Wycherley, *Testimonia*, 1957, 52/3.

Στοιχ. 39.
ἐκπραττόντον δὲ *hοι* δέμαρ[χοι παρὰ τῶν ἄλλον οἳ]
ἐς τὸ λεχσιαρχικὸν γραμματ[εῖον ἐγράφεσαν, οἱ δ]-
[ὲ] τόχσαρχοι παρὰ τῶν τοχσο[τῶν· ἐὰν δέ τινες μὲ ἀπ]-
κτλ.

42. Decretum Thudippi de tributis, a. 425/4[a]. — IG I² 63; SEG XVIII 5 (c. bibliographia pleniore), XIX 15; *ATL* II 40/3, A 9. In columna prima catalogi nominum, vs. 143, Ἄστυ[ρα Μύσια] potius quam Ἀστυ[παλαιῆς] supplere mavult H. B. Mattingly, *Cl. Qu.* NS XI 1961, 159.

Nomen Meliorum in columna eadem, vs. 65, inscriptum tractat A. E. Raubitschek, *Historia* XII 1963, 78/83, ubi urget Melios re vera φόρου ὑποτελεῖς fuisse et de rebus Meliis narrationem ampliorem verioremque apud Ephorum quam apud Thucydidem exstitisse. Cf. SEG XV 7, XIX 13, J. et L. Robert, *REG* LXXVII 1964, 151/2 n. 123.

De civitatibus ad oras Ponti Euxini sitis, quae ut videtur tributum Atheniensibus ferre iussae sunt (col. IV, vss. 126/73), vid. J. B. Brashinsky, АФИНЫ И СЕВЕРНОЕ ПРИЧЕРНОМОРЬЕ В VI-II ВВ. До Н. Э., 1963, 70/85.

43. Proxenia Heraclidae Clazomenii, a. 424/3[a]. — IG I² 8; SEG X 83, XIX 16. Textum cum adnotationibus criticis, bibliographia, commentario brevi praebet H. Bengtson, *Staatsverträge* II, 102/3 n. 183. Proxeniam eandem passim adducit A. Lambrechts, *De Atheense Proxeniedecreten*, 1958, de qua vid. indicem p. 161. Anno paullum ante a. 415[a] attribuere mavult A. E. Raubitschek, *Greek, Roman and Byzantine Studies* V 1964, 156.

44. Foedus cum Haliensibus, anni eiusdem. — IG I² 87; SEG X 80, XIV 8. Vid. H. Bengtson, *op. cit.*, 103/5 n. 184.

45. Decretum de nummis, c. a. 423/2[a]. — SEG X 87 partem esse legis de nummis magnae *ATL* D 14 (vid. n. 18 supra) urget H. B. Mattingly, *Historia* XII 1963, 267.

46. De foedere cum Bottiaeis faciendo, a. 422[a]. — IG I² 90; SEG X 89. Textum plerumque secundum SEG X, additis adnotationibus

criticis et commentario brevi, praebet H. Bengtson, *Staatsverträge* II, 113/15 n. 187.

47. Lex sacra de Heracleo, c. a. 420ª. — SEG III 18, X 101. Textum exhibet F. Sokolowski, *Lois sacrées des cités grecques (Supplément)*, 1962, 19 n. 4, et in vss. 8/10 μ|[εδὲ καθά]ρμ[ατ]α ⟨ἐ⟩ς τὸν π||[οταμὸν βάλλεν ---] legit.

48. Foedus Atheniensium Argivorum Mantiniensium Eleorum, a. 420/19ª. — IG I² 86; SEG X 95, XVI 9. Vid. H. Bengtson, *op. cit.* supra (n. 46), 126/30 n. 193, qui textum foederis totius exhibet et testimonia alia de re eadem, addito commentario, colligit.

49. De Argivorum foedere, a. 417/16ª. — IG I² 96; SEG X 104. Vid. H. Bengtson, *op. cit.*, 134/6 n. 196.

50. Proxenia Proxenidae Cnidii, a. 416/15ª(?). — IG I² 144+155; SEG X 108, XII 33 (cf. XIV 40). Decretum hoc annis c. 426/21ª potius quam 416/15ª attribuere mavult H. B. Mattingly, *JHS* LXXXI 1961, 128. De eodem vid. etiam A. Lambrechts, *De Atheense Proxeniedecreten*, 1958, indicem p. 160, quae proxeniam a. 416/15ª attribuit et im. ph. lapidis praebet pl. I.

51. Decretum de primitiis Eleusinem consecrandis, c. a. 416/15ª. — IG I² 76; SEG X 110, XII 34, XV 9, XVII 4. De anno decreti disserit M. Guarducci, *Riv. di Fil.* NS XXXIX 1961, 283/95, quae opiniones priorum enarrat et reiectis illis ipsa annum 425/4ª (pryt. VIII, post victoriam notissimam a Cleone ad Sphacteriam reportatam) profert.

Argumenta tamen eius reicit B. D. Meritt, *The Classical World* LVI 1962/3, 39/41, quod e vss. 53/4 decreti mensis intercalaris in anno insequente (a. 424/3ª) esset exspectandus; id quod aliis e testimoniis bene cognovimus non fieri potuisse. Sed Hecatombaeon intercalaris optime cum annis vel 416/15ª vel 415/14ª congruit, et ipse Meritt a. 415/14ª, a W. B. Dinsmoor, *Archons of Athens*, 1931, 338/40, prolatum accipere mavult.

Pro a. 422/1ª et rebus Atheniensibus iam propter pacem Niciae maxime florentibus contendit P. Guillon, *BCH* LXXXVI 1962, 467/75; namque a. 421/20ª mensem intercalarem habuit secundum M. F. McGregor, *AJP* LIX 1938, 145/68, ut adnotat H. Mattingly, *BCH* LXXXVII 1963, 391; qui Guillon sequitur. Sed de natura anni illius vid. B. D. Meritt, *AJP* LXII 1941, 9/13, et *The Athenian Year*, 1961, 209/20; mensis intercalaris a. 422/1ª potius quam a. 421/20ª attribuendus videtur esse.

Decretum breviter tractavit etiam D. D. Feaver, *Yale Classical Studies* XV 1957, 141. Vss. 55/9 exhibet et breviter tractat A. N. Oikonomides, *The Two Agoras in Ancient Athens*, 1964, 21/2 n. XXII. Vid. etiam J. et L. Robert, *REG* LXXVII 1964, 152 n. 124.

52. Lex sacra de dea Bendide, a. 413/12ª(?). — SEG X 64, XVII 5, XIX 19. Textum novum profert F. Sokolowski, *Lois sacrées des cités grecques (Supplément)*, 1962, 20/3 n. 6, c. bibliographia et commentario, qui in fragmentis ordinandis Bingen, SEG XVII *loc. cit.*, secutus est sed supplementa alia mavult. Quare, ut textus melius conferas, quae proponit Sokolowski tota exhibemus. Quaerit Sok. etiam per ep. an titulus hic re vera *stoichedon* sit putandus; sed opinionem priorum hac in re iam sequimur.

[Π]ασιφῶν Φρεάρ[ριος ἐγραμμάτευε].
Στοιχ. 62-5.

Ἔδοχσεν τῆι βολῆι καὶ [τῶι δέμοι, ---------- Πασιφῶν ἐγρα]μμάτευε, ...

κλῆς ἐπεστάτε, Κλε[--- εἶπε· ----------]σασθαι διὰ πομ-

παίον ἀπὸ τῆς πόλε[ος ----- ἐς] Περ̣α̣[ιᾶ ---------σ]τρατος· μετὰ δὲ

5 ταῦτα εὔχσασ[θαι -------] ἐννέα κ̣[αὶ δέκα ἄνδρας, ἕνα ἐκ] τῆς φυλῆς ἑκάστε-

ς, [θ]ύσεν, ἐὰν-------ος καὶ ἐπα----------ται τῶν πολεμίον κα-

...αχ.ρ----------εγγενομε[---------κα]ὶ τἄλλα ἃ παραι-

νεῖ

[ὁ θεὸς --------- ἀπὸ τῆ]ς ἐπαρχῆς ἐσ̣[------ τῆι Βενδῖ]δι καὶ τὸ ἄγαλμα ἐ-

----------αν· ὅσο δ'ἂν πρ[-------- τὸν βομ]ὸν καὶ τὲν στέλε-

10 [ν -------- οἱ πάρ]εδροι· τὸς δὲ ἀ̣[---------- ἐπι]μελεθέσονται

[---------- ὸς κ]ἀ̣λλιστα· θύεν δὲ ἐ[πὶ τοῖς βομοῖς καὶ εὔχσα]σθαι τὸν δε̃μον

[ἅπαντα ------ ἐ βο]λὲ καὶ ἄλλος ὅστις ἂν [τῶν ------ βόλεται]· πρὸς δὲ τούτοι-

[ς ---------- τ]ὲν παννυχίδα ποῆν ὸς [καλλίστεν καὶ ------] τῆι Βενδῖδι

[----------ο]ς μενὸς τῆι ἐνδεκάτει [-------- ἐμ Περ]αιεῖ· ἐκάτ-

ερ[ον]

15 ---------- εἴτε χρὲ γυναῖκα *hι*ερεῶ[σθαι τῆι Βενδῖδι διὰ γένος] Θρᾳιττα[ν ἐ ἀνδ]-

[ρα ἐχς Ἀθενα]ίον ἁπάντον· πεμφσάντον [δὲ ----------]σθαι δ[ύο ἄν]-

[δρε -----] ὸς τάχιστα· ὅ τι δ'ἂν ἀνέλε[ι ὁ θεὸς κατὰ ταῦτα ποῆν τῆι θ]εῶι· [τὸν δὲ]

[λαχόντα] λαμβάνεν τῶν δεμοσίαι θυο[μένον σκέλος --------- καὶ τὰ δέρματα μέ]-
[χρι ἀπ]ὸ δέκα *h*ιερείον· τὰ δὲ ἄλλα δέρματ[α τῆς πόλεος ἔστο --- ἐς δὲ]
[τὸ λο]ιπὸν κλερῶν περὶ τούτον τὸς *h*ιερο[ποιός· πρίασθαι δὲ βοῦς τὸς βοῶνας οἱ]
[ἂν ὅσιν ἐ]κάστοτε τῆι Βενδῖδι ἀπὸ πεντέκο[ντα μνῶν(?) --------]
[--- πρ]υτανείας· οἱ δὲ κολακρέται διδόν[τον τὸ ἀργύριον· τὰ δ' ἄλλα περὶ τῆς θυσί]-
[ας πάντ]α τὲν βολὲν αὐτοκράτορα ἔναι [διατάχσαι ----------, τὸ δὲ φσέφισμα τ]-
[όδε ἀνα]γράφσας ὁ γραμματεὺς ὁ τ[ῆς βολῆς ἐς στέλεν λιθίνεν καταθέτο ἐν τῶι]
[------, ο]ἱ δὲ πολεταὶ ἀπομισθοσ[άντον, ----------]
.....ΕΤΑ ----------

14. [... Θαργελιῶνο]ς μενὸς τῆι ἑνδεκάτει [ἐμέραι μετὰ τὰ Θαργέλια κτλ.] W. K. Pritchett, SEG XIX *loc. cit.* ‖ De titulo hoc vid. etiam D. D. Feaver, *Yale Classical Studies* XV 1957, 137/8.

53. Eurytionis proxenia, a. 412/11ª. — IG I² 103; SEG X 114. In vss.11/12 ἐπαι[νέσαι τε αὐτοῖς ἐκ Χαλκίδος (*vel* ἐξ Ἐρετρίας) ἀν]|ιῆσιν profert H. B. Mattingly, *JHS* LXXXI 1961, 129 adn. 39.
Proxeniam hanc passim adducit A. Lambrechts, *De Atheense Proxeniedecreten*, 1958, de qua vid. indicem p. 160.

54. De bello Hellespontio, a. 409/8ª. — IG I² 107; SEG XII 39. In vs. 8 [. μὲ πρ]άττεν περιτ[όν ----] profert D. M. Lewis, *BSA* LV 1960, 193; coll. n. 37 supra, vss. 17/18.

55. De Selymbrianis, anni eiusdem. — IG I² 116; SEG X 132, XII 40. Textum cum bibliographia et commentario brevi exhibet H. Bengtson, *Staatsverträge* II, 148/50 n. 207.

56. Foedus Atheniensium cum Carthaginiensibus, a. 407/6ª. — IG I² 47; SEG X 136, XIV 10. Textum secundum SEG X praebet H. Bengtson, *op. cit.*, 151/2 n. 208.

57. Honores cuiusdam, s. Vª. — Fragmentum stelae marm. a dextra integrum sed alibi mutilum, Agora inv. I 6923, ed. B. D. Meritt, *Hesperia* XXXII 1963, 39 n. 38, c. im. ph. pl. 2.

Στοιχ. 25.

.....[16].....ον καὶ | ...
[.....[14]..... ἐπι]μέλεσθα[ι]
[δὲ αὐτῶ τέν τε βολὲν] τὲν Ἀθεναί-

[ον καὶ τὸς στρατεγὸς] τὸς ἀεὶ στ-
[ρατεγῶντας καὶ τὸς ἄ]ρχοντας τ-
[ὸς ἐκ τῶν πόλεον τῶν ἐν] Ἰονίαι· τ-
[ὸ δὲ φσέφισμα τόδε ἀνα]γράφσαι
[τὸν γραμματέα τῆς βουλ]ῆς ἐ[ν στ]-
[έλει λιθίνει ----------]

58. Tabulae Hellenotamiarum. — De tabulis notissimis breviter agit B. D. Meritt, *Greek Historical Studies*, 1962, 16/21. Quae de singulis scripserunt viri doctissimi locis propriis infra commemoravimus, tabulis, annis, numeris, versibus secundum *ATL* II dispositis.

59. Tabulae Hellenotamiarum, a. 448/6ª. — Lists 7/8; IG I² 196 et 198; SEG V 6 et 8. Stelam nuper scrutatus notat W. K. Pritchett, *Historia* XIII 1964, 129/30, lapidem alterum ut videtur quasi pro ornatu aut velut operculum fuisse superpositum; quod ab editoribus prioribus perperam sit praetermissum. Addit praeterea in lapide eo tabulam sextam, quam numquam exstitisse nunc consentiunt omnes, inscribi potuisse. Vid. etiam eund., *Cl. Phil.* LIX 1964, 272.
De tabulis horum annorum, deque angustiis imperii Atheniensium, tractat R. Meiggs, *HSCP* LXVII 1963, 14/18.

60. Tabula eorundem, a. 446/5ª. — List 9; IG I² 199; SEG V 9, XIV 11. Versum primum tabulae huius minutissime examinavit M. F. McGregor, *Phoenix* XVI 1962, 267/75, argumentis quae adduxerat D. M. Lewis (SEG XIV *loc. cit.*) instinctus: in hoc versu nos re vera praescriptum habere confirmat, neque nomina civitatum, ut voluit Lewis, in loco valde laeso latere credit. Quare [ἐπὶ τῆς ἀρχῆς τῆς] ἐν[άτες κτλ.] legendum esse monet.
De quo vehementer dubitat W. K. Pritchett, *Historia* XIII 1964, 131/4, qui lapidem litterasque dubias ipse quoque denuo mensus de toto loco nihil debere pro certo asseverari contendit; sed si *epsilon* illud re vera exstat, e magnitudine litterae partem nominis civitatis, non praescripti, superstitem esse iudicat. Rem eandem iterum suscipit id., *AJA* LXVIII 1964, 400/1, c. im. ph. ectypi pl. 128A, et haesitanter *gamma*, non *nu*, legit.

61. Tabulae eorundem, a. 436/28ª. — Lists 19/26 (de 20/21 et 25/6 vid. quoque nn. 62/3 infra, ubi bibliographiam invenies); IG I² 209, 212/18; SEG V 19/23, 25, 28, XII 43. De rubricis ἄτακτοι, πόλεις αὐταὶ φόρον ταξάμεναι etc., extentius disserit F. A. Lepper, *JHS* LXXXII 1962, 25/55, cuius argumenta copiosiora de interpretatione, ratione, occasione consilioque quibus impulsae civitates ita ordinatae atque ipsi Athenienses in talem societatis formam inierint consulere volet lector.

62. Tabulae Hellenotamiarum, a. 435/3ª. — Lists 20/21; IG I² 210+226, 211; SEG V 20+39, 21, X 165/6. Frustulum marm. undique mutilum, Agora inv. I 6403, quod litteras tres ad fin. columnae IV in List 20, et in nomine scribae supra List 21 scripto litteras totidem praebet, ed. B. D. Meritt, *Hesperia* XXX 1961, 262/3 n. 75, c. im. ph. pl. 50.

-------νν̣ε-------

vacat

----ο ν ι--------

Ipsis in tabulis igitur [Πρ]οκοννέ̣[σιοι] et [Προτ]όνικος legi debent.

63. Tabulae eorundem, a. 430/25ª. — List 25 (IG I² 218; SEG V 28, X 170) et 26 (IG I² 216/17, 231; SEG V 25, X 171); SEG XIX 21. Quod antea de his tabulis contendit H. B. Mattingly deque annis quibus attribuendas esse eas credidit argumentis amplioribus iterum urget id., *Cl. Qu.* NS XI 1961, 155/60. Cf. SEG XIX *loc. cit.* Apud *ATL* II, List 25 in a. 430/29ª, 26 in a. 429/8ª collocantur; mavult Mattingly 426/5ª et 427/6ª. List 27 (IG I² 214/15, 225; SEG V 29 et 38, X 172) suo in anno (428/7ª) manere sinitur. Cf. W. K. Pritchett, *BCH* LXXXVIII 1964, 479/80.

64. Traditio Pronai, a. 419/18ª. — Frustulum marm. undique mutilum, Agora inv. I 5390, partem esse traditionis anni huius, coll. IG I² 244, repperit A. M. Woodward, qui ed., *Hesperia* XXXII 1963, 163/5 n. 3, c. im. ph. pl. 56. Si catalogus ratione solita est instructus, ut e locatione litterarum apparet, fragmentum partes versuum 15/17 praeberet, qui hunc in modum essent supplendi:

[ὑτον ΗΗ[Ⓟ]ΔΔΔΔΔΗΗΗ· φιάλαι ἀργυραῖ Γ, σταθ]μὸν̣ [τούτον
ΗΗΗΗΔΗΗ· ἀργυρίς, σταθμὸ]-
[ν ταύτες ΗΔΗ· ποτέριον ἀργυρῶν, σταθμὸν] τού[το ΔΔΔΔΓΗ·
ἀργυρίς, σταθμὸν τ]-
[αύτες Ⓟ Δ· ποτέριον ἀργυρῶν, σταθμὸν τούτο] ΔΔΔ[ΓΗΗΗ. *vacat*]
vacat

65. Tabula quaestorum Minervae, a. 425/4ª. — IG I² 241. Fragmentum EM n. 6746, quod partem minimam tabularum IG I² 241/2 praebet, non recte a prioribus esse lectum, neque in loco suo apud IG I² 241 versus 1/4 fragmenti esse collocatos monet Wesley E. Thompson, *Hesperia* XXXIII 1964, 86/7, c. im. ph. pl. 16. Qua collocatione leviter mutata hunc in modum vss. 107/111 exhibendos esse demonstrat:

[σταθμὸν τούτον ⓅΗΗ. στέφανος χρυσῶς, στα]θμὸν τούτο: ΔΔΔΗΗ[ΗΙΙ : φι]άλα ἀργυρᾶ, σταθμὸν τ[ούτοιν : ΗΗ :]
[φιάλαι ἀργυραῖ : Ι Ι Ι : σταθμὸν τού]το[ν : ΗΗΗΔΔ]ΓΗΗΗ : ποτέ-
ριον ἀργ[υ]ρῶν Χαλκιδικόν, σταθ[μὸν τούτο : ΔΔ]-

[ΔΔ : φιάλαι ἀργυραῖ : ΓΙΙ : σταθμὸν τ]ούτ[ον : ⓅΗΗ]ΗΗΔΔ. *vacat*
[ἐπέτεια ἐπεγένετο ἐπὶ τῶν ταμ]ιῶν *h*[οῖς Λ]υσίστρατος Μορυχ[ι-
δο] Παλλενεὺς ἐγραμμάτ[ευε *vacat*]
[φιάλαι ἀργυραῖ : Ι Ι Ι : σταθμὸν τού]τον : Η[ΗΗΗΔ]Δ : ποτέριον
ἀργυρῶ[ν, στ]αθμὸν τούτο : ΔΔΔΔ. *vacat*

66. Traditiones rerum sacrarum Minervae Poliadis, traditiones Parthenonis, a. 422/1-413/12ª. — IG I² 280 (SEG X 202), vs. 87; IG I² 282, vss. 123/4; IG I² 283, vs. 139; IG I² 287 (SEG X 205), vss. 194/5. E n. 68 infra, vs. 221, ἀσπὶς ἐγ Λέσβο ἐπίσεμος χρυσῆ ἐγ Λέσβο, 'Ιλλυρικὸν χαλκῶν in ἀσπὶς ἐγ Λέσβο ἐπίσεμος· κράνος ἐγ Λέσβο 'Ιλλυρικὸν χαλκῶν corrigit B. D. Meritt, *Hesperia* XXX 1961, 240.

67. Traditio generis eiusdem, a. 414/13ª. — IG I² 286, vs. 174. πέταλον τεττάρον ex hoc versu expellit Wesley E. Thompson, *Phoenix* XVIII 1964, 270/1, qui coll. IG I² 287 (SEG X 205), vs. 200, legit [ἐπέτεια ἐπεγένετο· *h*ορμίσκο Ι Ι καὶ θαλὸς χρυσῶς, σταθμὸν τούτο]ν ΔΔΔΓΙΙΙ· χρυσίο δύο, σταθμὸ̣[ν κτλ.

68. Traditio generis eiusdem, a. 412/11ª. — IG I² 288; SEG X 206. Frustulum parvum undique mutilum, Agora inv. I 5729, traditioni huic addidit B. D. Meritt, qui titulum totum denuo ed., *Hesperia* XXX 1961, 237/41 n. 35, c. im. ph. fragmenti novi pl. 42. Fragmentum hoc partes versuum 215/17, quas linea subscripsimus, praebet, quibus impulsus supplementa nonnulla antehac accepta corrigit Meritt.

Στοιχ. 73.

[Τάδε *h*οι ταμίαι τ]ὸν *h*ιερὸ[ν χρεμάτ]ον τẽς 'Αθεν[αίας
Κ]άλλα[ισχρος Εὐτυρίδες καὶ χσυνάρχον⟨τες⟩]
[*h*οῖς Αὐτοκλείδε]ς Σοστρά[το Φρεά]ρριος ἐγραμ[μάτε]υε
παρ[έδοσαν τοῖς ταμίαις *h*οῖς Εὔανδρος]
['Εριθαλίονος Εὐο]νυμεὺς ἐ[γραμ]μάτευε 'Ασοποδ[όροι]
Κυδ[αθεναιεῖ καὶ χσυνάρχοσι παραδεχσ]-
[άμενοι παρὰ τῶν π]ροτέρον [ταμι]ῶν *h*οῖς Λευκα[ῖος
Κο]μάρ[χο 'Αφιδναῖος ἐγραμμάτευε· ἐν τõι Πα]-
[ρθεν(ῶν)ι· στέφανος χ]ρυσῶς, στ[αθμὸ]ν τούτο Ⓟ Δ· φιά[λαι
χρ]υσα[ῖ Γ, σταθμὸν τούτον ⓅΗΗ[Ⓟ]ΔΔΔΗ· χρυσίο]-
[ν ἄσεμον, σταθμὸν] τούτο ΗΙΙΙΙ· [καρχ]έσιον χρυσῶν τ[ὸν
π]υθμ[ένα *h*υπάργυρον ἔχον *h*ιερὸν τõ *h*ιερακ]-
[λέος τõ ἐν 'Ελαεῖ, στ]αθμὸν τ[ούτο] ΗΔΔΔΓΗΗ· ἕλο δύ[ο
h]υπ[αργύρο καταχρύσο, σταθμὸν τούτοιν Η[Ⓟ]-
[ΔΔΔΗΗΗ· πρόσοπον] *h*υπάργ[υρον κ]ατάχρυσον, στα[θμ]ὸν
[τούτο ΗΔΓ· φιάλαι ἀργυραῖ ΗΔΔΔΓΙΙΙ κέρα]-

[ς ἀργυρῶν, σταθμὸν] τούτον Τ[ΤΧΧΧΗ]ΗΗΓΙΙ· *h*αριθμ[ὸν τάδε· ἀκινάκαι περίχρυσοι Γ, λέϊον περίχ]-
[ρυσον, στάχυες ΔΙΙ, κ]ανὸ *h*υπ[οχσύλ]ο καταχρύσο [Ι, θυμιατέριον *h*υπόχσυλον κατάχρυσον, κόρε ν̲]
[ἐπὶ στέλες κατάχρ]υσος, κο[ίτε *h*υπ]όχσυλος [κατάχρυσος, γοργόνειον, κάμπε ἐπίχρυσα, *h*ίππος],
[γρύφς, γρυπὸς προτ]ομέ, γρύφ[ς, λέοντος κεφαλέ, *h*όρμος ἀνθέμον, δράκον, ἐπίχρυσα ταῦτα. κυνῆ ν̲]
[ἐπίχρυσος {ἐπίχρυσ]οσος}, ἀ[σπίδες ἐπίχρυσοι *h*υπόχσυλοι ΔΓ, κλῖναι Χιοργῆς ΓΙΙΙ καὶ Μιλεσιο]-
[ργῆς Δ, χσιφομάχαιρ]αι ΓΙΙΙΙ, [χσίφε Γ, θόρακες ΔΓΙ, ἀσπίδες] ἐπ[ίσεμοι ℙΙ, ἀσπίδες ἐπίχαλκοι ΔΔΔΙ],
[θρόνοι ΔΙΙ, δίφροι ΙΙΙΙ, ὀ]κλαδί[αι ΓΙΙΙΙ, λύρα κατάχρυσος, λύρ]αι ἐλ[εφάντιναι ΙΙΙΙ, λύραι ΓΙΙΙ, τράπεζα ν̲ν̲ν̲]
[ἐλεφαντομένε, κράνε] χαλκ[ᾶ ΙΙΙ, κλινῶν πόδες ἐπάργυρο]ι ΔΙΙΙ, π[έλτε, φιάλαι ἀργυραῖ ΙΙΙΙ, κύλικ ν̲ν̲ν̲ν̲]-
[ες ἀργυροῖ ΔΙΙΙ, *h*ίππο]ς ἀργ[υρῶς, σταθμ]ὸν τ[ούτον ℙΗΗΗΗ· ἀσπίδε ἐπιχρύσο *h*υποχσύλο ΙΙ, ἀκινά ν̲]-
[κες ἐπίχρυσος ἄσταθ]μος, φ[ιάλαι ἀργυρ]αῖ [Γ]ΙΙΙ, σ[ταθμὸν τούτον ℙΗΗΗΗΓΙΙ· ποτέρια Χαλκιδικὰ ν̲ν̲]
[ἀργυρᾶ ΙΙΙΙ, σταθμὸν τού]τον Η[ΔΔΙΙΙΙ· συβέ]ν[ε *h*]ε π[αρὰ Μεθυμναίον ἐλεφαντίνε κατάχρυσος, ν̲ν̲ν̲ν̲]
[ἀσπὶς ἐγ Λέσβο ἐπίσε]μος, κρ[άνος ἐγ Λέσ]β[ο Ἰλλυρικὸν χαλκῶν, φιάλα ἀργυρᾶ ΙΙ, καρχεσίο ἀργ ν̲ν̲]-
[υρὸ ΙΙ, σταθμὸν τούτον ℙ]ℙΔΔ[Δ· Λέσβιοι κ]ότ[υλοι ἀργυροῖ ΙΙΙ, σταθμὸν τούτον ΗΗΗℙΔΔ· στέφανος ν̲ν̲]
[χρυσῶς, σταθμὸν τούτο ΔΓΙΙΙΙΙΙ· στέφαν]ο[ς χρυσῶς, σταθμὸν τούτο ΔΔΓΙΙΙΙ· Ἀθεναίας Νίκες σ ν̲ν̲]-
[τέφανος χρυσῶς, σταθμὸν τούτο ΔΔΓΙΙΙΙ· στ]έφ[ανος χρυσῶς, σταθμὸν τούτο ΔΔΔΙΙΙ. Ἀθεναί ν̲ν̲ν̲]-
[ας Νίκες στέφανος χρυσῶς, σταθμὸν τ]ού[το] ΔΔΔΙ[ΙΙ· τετράδραχμον χρυσῶν, σταθμὸν τούτο ν̲ν̲ν̲ν̲]
[ΓΙΙΙΙC· ὄνυχς τὸν δακτύλιον χρυσῶν *h*]έχ[ον] ἄστα[θμος· χρυσίον ἄσεμον, σταθμὸν τούτο ΓΙΙ· ν̲ν̲ν̲ν̲]
[*h*ορμίσκο ΙΙ καὶ θαλλὸς χρυσῶς, σταθμ]ὸν [τ]ούτον [ΔΔΔΓΙΙΙ· χρυσίο δύο, σταθμὸν τούτοιν - - - -]
[ἐπέτεια ἐπεγένετο ἐπὶ τῆς Ἀσοποδόρο ἀρχῆς τάδε]· χρυσίον ἄσεμ[ον, σταθμὸν τούτο - - -

fr. (*a*). Στοιχ. *c.* 40 (?).

['Επὶ Κλεοκρίτο ἄρχοντος 'Αθε]ναίοις νεοκόροι 'Ακε-
[.....[21].....Χα]ιρέλεος Κικυννεύς, Χ-
[---------- *h*ιερὰ σκεύ]ε τῶ Ποσειδῶνος τῶ *h*ι-
[ππίο παρελάβομεν ▿ χαλκίον] θερμαντέριον, ἐχῖν[ο]-
[ς(?) ----------κεκρυ]φαλείο : Η : χερόνιπτρα
[----------*h*υπόστα]τον κρατῆρος σιδερῶ-
[ν ----------], ὑδρίαι :Γ|: κάδοι :IIII: ποδ-
[ανιπτήρ (*vel*-ῆρες) --------] *vacat*
[----------β]ουδόροι :ΔΔIIII: *h*έτεροι
----------Ι: κυάθειον : *h*άλυσις ἀπ-
----------εχς τυρόκνεστις : μάχα-
[ιραι----------] χσύλινα: τράπεζαι :Γ|: ε
----------ρον ο[ὐ]χ ὑγιέ[ς], τράπεζα
----------, ------ *vacat*
[.....[20].....ἐπ]ὶ Καλλίο ἄ[ρχο]ντος 'Αθε-
[ναίοις.....[17].....] Χαιρέλε[ο]ς Κικυννεύ-
[ς,.....[21].....]ς 'Αχαρνε[ύς· *h*]ιερὰ σκεύ-
[ε τῶ Ποσειδῶνος.....[6]...χέρ]νι[β]ος [χ]α[λκῶν...]μ...
----------τρ.χρ ....[12]

fr. (*b*).

.....[25].....αν πεσ....[10]....
[.....[24].....ε]ύς, Μελαν....[8]....
[.....[21].....χ]αλκίον κρεε....[8]....
[.....[16].....οὐχ ὑγι]ές. *vacat*
[.....[c. 10].....ἐπὶ Καλ]λίο ἄρχοντο[ς 'Αθεναίο]-
[ις .....[19].....π]αρὰ Φαΰλλο ['Αχερδοσίο (?)]
[.....[19].....Χαι]ρέλεος Κικ[υννεύς, ...]
[.....[18].....ς 'Αχα]ρνεύς· λέβ[ες(?) ....[8]....]
[.....[18]..... ὀβελ]ίσκον δέσ[με(?) .....[8].....]
[.....[c. 14]..... παρέδ]ομεν ναυ....[c. 9]....
[.....[c. 8]..... ἐπὶ 'Αλεχσίο ἄρχον]τος.....[c. 9]....

*b*1. [--- Πυριλ]άνπες ---- Peek. ‖ 3. χ]αλκίον κρεε[δόκον ...] M. N. Tod, per ep.: Κριτ --- Peek. ‖ 7. Suppl. Peek. ‖ 10/11. ναυ[πεγοῖς ἐκ ▿ | τῶ νεορίο κτλ.] haesitanter Woodward.

73. Rationes expeditionis Potidaeaticae, a. 432/1ª. — IG I² 296+309a; SEG III 33, X 223; Hill, *Sources*² B 79. Fragmentum novum undique mutilum, Agora inv. I 5880, quod cum titulo cetero non coniungi potest, ed. B. D. Meritt, *Hesperia* XXX 1961, 241 n. 36, c. im. ph. pl. 42.

Στοιχ. 84.

[-----ἐμέραι ἐσελ]ελυθ[υίαι ἔσαν ----------]
[----------δ]όσις *h*ελ[λενοταμίασι --------]
[-----ἐσελελυθυί]αι ἔσα[ν----------]

74. Traditiones quaestorum reliquorum deorum, a. 429/8ª. — IG I² 310; SEG X 225, XVI 11. Fragmentum quod pro inedito habuit B. D. Meritt, Johnson et ut fragmentum X ipse edidit, *AJA* XXXV 1931, 42/3, c. im. ph. et del., iam apud IG I Supplementum, p. 56, n. 555ᵃ, esse communicatum notat W. E. Thompson, *AJA* LXVIII 1964, 66.

Vs. 89. De nominibus K[α]λλίστρατο[ς 'Εμπέδο 'Οεθεν supplendis dubitat Sterling Dow, *AJP* LXXXIV 1963, 177, scilicet quod nullo alio testimonio sint confirmata. Notat tamen B. D. Meritt, *AJP vol. cit.*, 421, eum IG I² 302, vs. 20, praetermisisse, de quo vid. n. 76 infra.

75. Rationes, a. 426/5-423/2ª. — IG I² 324; SEG X 227, XII 44, XVI 12. Supplementa a W. K. Pritchett et O. Neugebauer allata (vid. SEG XII *loc. cit.*) et interpretationem annorum qua freti dies CCCLXVI anno cuique quadriennii attribuerunt illi non esse confirmanda nec modo tituli ipsius inscribendi nec ratione capitis faenerisque computandorum urget B. D. Meritt, *The Athenian Year*, 1961, 60/71.

Reprehensiones eius reicit Pritchett, *Ancient Athenian Calendars on Stone*, 1963, 270/3, 290/312, qui pro textu ac ratione suis propugnat; et vero ut argumenta adversa melius coarguat, in vs. 13 ad fin. Δ[ℙ]Τ[ΤΤℙΔΙ· τόκος τού]- legere proponit (303), et supplementa nova ad vss. 29/32 profert (304, c. im. ph. ectypi pl. 20; de vs. 32 cf. praecipue 270/3):

[μο ΔΔΔΤΤ[ℙ]ℙΗΗΗΗ[ℙ]ΔΔΔΔΓIIII· τόκος το]ύτοις ἐγένετο XXXX[ℙΗ-
[ℙ]ΔΓIIIII· ▿ δευτέρα δ[όσις ἐπὶ τῆς..[5]...]
[..[5].. πρυτανείας τρίτες πρυταν]ευόσες, δοδεκάτει τῆς πρυτανείας,
ΔΔΤΤΤ[XXXX[ℙ]ΗΗΔΓΙΙΙ· ▿ τό]-
[κος τούτον XXX[ℙ]ΔΔΓΙΙIIIII· ▿ τρίτε δ]όσις ἐπὶ τῆς 'Ερεχθείδος
πρυτανείας *h*ε[βδόμες πρυτανευόσ]-
[ες, τρίτει τῆς πρυτανείας, ΤΧΗΗ]ΗΙΙ· τόκος τούτοις ἐγένετο
[ℙ]ΗΔΔΔΙΙΙC· ▿ τε[τάρτε δόσις ἐπὶ τῆς]

totum esse retinendum hoc saltem loco constituimus ut quae ipsa scripsit agnoscat lector.

Στοιχ. 75.

[Τάδε ἐλογίσαν]το *h*οι λογιστα[ὶ ἐν τοῖς τέτ]ταρσιν ἔτεσιν ἐκ Παναθεναίον ἐς [Παναθέναια ὀφελ]-
[όμενα· τάδε *h*ο]ι ταμίαι παρέδοσ[αν Ἀνδρο]κλῆς Φλυεὺς καὶ χσυνάρχοντες *h*ελλ[ενοταμίαις . . . .]
.....[10].....εῖ καὶ χσυνάρχοσι[ν στρατ]εγοῖς *h*ιπποκράτει Χολαργεῖ καὶ χσυ[νάρχοσιν ἐπὶ τῆς]
[Κεκροπίδο]ς πρυτανείας δευτέ[ρας πρυ]τανευόσες τέτταρες ἐμέραι ἔσαν ἐσελ[ελυθυίαι ἐπὶ τῆ]-
[ς βολῆς *h*ῆι] Μεγακλείδες πρῶτο[ς ἐγραμ]μάτευε ἐπὶ Εὐθύνο ἄρχοντος ΔΔ· τόκος τ[ούτοις ἐγένετο]
[ⱣⱣΗⱣΔΔ]ΔΔΓ⁞ Ⅴ δευτέρα δόσις ἐπ[ὶ τῆς Κ]εκροπίδος δευτέρας πρυτανευόσες λοι[παὶ ἔσαν *h*επτὰ ἐ]-
[μέραι] τῆι πρυτανείαι ⱣΗ· τόκος τ[ούτον Ⅴ] ΤΤΧⱣΗΗΗΗⱣΔΔ· Ⅴ τρίτε δόσις ἐπὶ τῆς Παν[διονίδος πρυτα]-
[νείας] τετάρτες πρυ[τ]ανευόσες [ἐσελελ]υθυίας πέντε ἐμέρας τῆς πρυτανείας Δ[ΔⱣΤΤΤⱣⱣΗΔΙΙΙC· τ]-
[όκος τ]ούτον Ⅴ ΤΧⱣΗΗΔΓ⁞⁞⁞⁞Η· Ⅴ τ[ετάρτ]ε δόσις ἐπὶ τῆς Ἀκαμαντίδος πρυτανεία[ς ὀγδόες πρυταν]-
[ευόσ]ες πέντε ἐμέρας ἐσελελυθ[ύας τῆ]ς πρυτανείας ΔΔΔ[Τ]ΤΤΤ-ΧΧΧ· τόκος τούτο[ν Ⅴ ΤΧΧΧⱣΗΗΙC· Ⅴ]
[πέμπ]τε δόσις ἐπὶ τῆς Ἀκαμαν[τίδος πρ]υτανείας ὀγδόες πρυτανευόσες ἐσελελ[υθυίας δέκα ἐμέ]-
[ρας τ]ῆς πρυτανείας Ⱨ· τόκος τ[ούτον Ⅴ] ΤΤΤⱣΗΗΗΗΔΔΔ· Ⅴ *h*έκτε δόσις ἐπὶ τῆς Ἐρε[χθείδος πρυταν]-
[είας] δεκάτες πρυτανευόσε[ς ἐσελελ]υθυίας *h*επτὰ ἐμέρας τῆς πρυτανείας ΔⱣΤ[ΤΤΧΧΧ· τόκος τού]-
[τοις] ἐγένετο ΧΧΧΧΗⱣΔΔΓ⁞⟨⁞⟩[ΙΙΙC· Ⅴ κεφ]άλαιον τῶ ἀρχαίο ἀναλόματος ἐπὶ τῆς Ἀνδρ[οκλέος ἀρχῆς κα]-
[ὶ χσυ]ναρχόντον ⱧⱧⱣΔΤⱣⱣΗ[ΔΙΙΙC· Ⅴ τ]όκο κεφάλαιον τῶι ἀργυρίοι τῶι ἀναλοθέντ[ι ἐπὶ τῆς Ἀνδροκ]-
[λέος] ἀρχῆς καὶ χσυναρχόντο[ν ΔΤΗ]ⱣΔΔΔΔΓ⁞⁞⁞⁞Ι. Ⅴⅴⅴⅴⅴ τάδε παρέδοσαν *h*οι ταμίαι Φοκιάδες ἐ]-
[χς Οἴ]ο καὶ χσυνάρχοντες ἐπὶ Σ[τρα]τοκλέος ἄρχοντος καὶ ἐπὶ τῆς βολῆς *h*ῆι Πλ[ειστίας πρῶτος Ⅴ]
[ἐγραμμ]άτευε στρατεγοῖς περ[ὶ Πε]λοπόννεσον Δε[μ]οσθένει Ἀλκισθένος Ἀφιδ[ναίοι ἐπὶ τῆς Αἰγ]-

[εἶδος] πρυτανείας τετάρτες [πρυτα]νευόσες, τρίτει ἐ[μέ]ραι τῆς πρυτανείας ἐσ[ελελυθυίας, ἐχς]
20 [Ὀπισθ]οδόμο ΔΔΔ· τόκος τούτο[ις ἐγέ]νετο ⱣⱣΗΗΗΗΔ· Ⅴⅴ *h*ετέρα δόσις στρατεγοῖς [Νικίαι Νικεράτ]-
[ο Κυδα]ντίδει καὶ χσυνάρχο[σιν ἐπὶ] τῆς Πανδιονίδος πρυτανείας ἑνάτες πρυτ[ανευόσες, πέμπτ]-
[ει καὶ] δεκάτει ἐμέραι τῆς π[ρυταν]είας ἐσελελυθυίας, Ⱨ· τόκος τούτοις ἐγένε[το ΤΤΧΧΧⱣΗΗΗ· Ⅴⅴ]
[κεφάλ]αιον τῶ ἀρχαίο ἀναλόμ[ατος] ἐπὶ τῆς Φοκιάδο ἀρχῆς καὶ χσυναρχόντον Ⱨ[ΔΔΔ· Ⅴ τόκο κεφάλα]-
[ιον τῶι ἀ]ργυρίοι τῶι ἀναλοθ[έντι] ἐπὶ τῆς Φοκιάδο ἀρχῆς καὶ χσυναρχόντον Τ[ΤΤΧΧΧⱣΗΗΔ.Ⅴⅴⅴⅴⅴ]
25 [τάδε παρέδ]οσαν *h*οι ταμίαι Θ[οκυ]δίδες Ἀχερδόσιος καὶ χσυνάρχοντες ἐπὶ Ἰσ[άρχο ἄρχοντος κα]-
[ὶ ἐπὶ τῆς βολῆς] *h*[ῆι Ἐπί]λ[υ]κος [πρῶ]τος ἐγραμμάτευε *h*ελλενοταμίαις *h*ένοις Δ.....[14]..
[.....[6]καὶ χσυνάρχοσι καὶ νέοις] Χαροπίδει Σκα[μβ]ονίδει καὶ χσυνάρχοσιν [ἐπὶ τῆς *h*ιπποθον]-
[τίδος πρυτανείας πρότες πρυταν]ευόσες, *h*έκτει καὶ εἰκοστῆι τῆς πρυτανεί[ας,.....[12].....]
[..ΔΔΔΤΤⱣⱣΗΗΗΗⱣΔΔΔΓ⁞⁞· τόκος το]ύτοις ἐγένετο ΧΧΧΧⱣΗⱣ-ΔΓ⁞⁞⁞⁞·Ⅴ δευτέρα δ[όσις ἐπὶ τῆς....ι]-
30 [δος πρυτανείας τετάρτες πρυταν]ευόσες, δοδεκάτει τῆς πρυτανείας, ΔΔΤΤΤ[ΤΧΗΗΔΓ⁞⁞· τόκος το]-
[ύτον Ⅴ ΧΧⱣΗΗΗΗⱣΓ⁞⁞⁞⁞C· Ⅴ τρίτε δ]όσις ἐπὶ τῆς Ἐρεχθείδος πρυτανείας *h*ε[κτες πρυτανευόσες],
[*h*έκτει τῆς πρυτανείας, ⱣΧΧΧΧⱣΗ]ⱧⱧ· τόκος τούτοις ἐγένετο ⱣΗΔΔΔ⁞⁞C· Ⅴ τε[τάρτε δόσις ἐπὶ τῆς]
['Ακαμαντίδος πρυτανείας ὀγδόες] πρυτανευόσες, τριακοστῆι τῆς πρυτα[νείας, Ⱨ·τόκος τούτοι ἐ]-
[γένετο ΤΧΧⱣΗΗΗΗⱣΔ· Ⅴ κεφάλαιον] τῶ ἀρχαίο ἀναλόματος ἐπὶ τῆς Θοκυδίδο [ἀρχῆς καὶ χσυναρχόν]-
35 [τον ⱧⱣΔΤΤΤ· Ⅴ κεφάλαιον τόκο τῶι] ἀργυρίοι τῶι ἀναλοθέντι ἐπὶ τῆς Θοκυδ[ίδο ἀρχῆς καὶ χσυναρ]-
[χόντον ΤΤⱣΗΗΔΓ⁞⁞⁞⁞. Ⅴⅴⅴⅴ τάδε παρ]έδοσαν *h*οι ταμίαι Τιμοκλῆς Εἰτεαῖος κ[αὶ χσυνάρχοντες ἐπὶ]
['Αμενίο ἄρχοντος καὶ ἐπὶ τῆς βολ]ῆς *h*ῆι Δεμέτριος Κολλυτεὺς πρῶτος ἐγρ[αμμάτευε στρατεγ▨▨]-
[οῖς Εὐρυμέδοντι Θεοκλέος Μυρρ]ινοσίοι καὶ χσυνάρχοσι ἐπὶ τῆς Ἀκαμα[ντίδος πρυτανείας ▨▨]

[πρότες πρυτανευόσες, δοδεκάτε]ι τε̃ς πρυτανείας, 𐅄𐅄ΤΤΤΤΧΧΧΧ-
𐅄ΗΗΔΔ· τό[κος τούτοι ἐγένετο ▨ ▨]
[ΧΧΧΧΗΗΔΔΔΔΗΗΗΙΙΙΙ· ⏓ δευτέρ]α δόσις ἐπὶ τε̃ς Πανδιονίδος πρυτα-
νεί[ας τρίτες πρυτανευ ▨ ▨]-
[όσες, δοδεκάτει τε̃ς πρυτανείας], ΤΤ𐅄𐅄· τόκος τούτοις ἐγένετο
Η𐅄ΔΗΗΙΙΙΙ[Ι· ⏓ τρίτε δόσι]ς [ἐπὶ τε̃ ▨]-
[ς ...[6]... ίδος πρυτανείας τετά]ρτες πρυτανευόσες, τετάρτει τε̃ς πρυ-
τα[νείας, παρὰ] Σαμ[ίον ΔΤ ▨]-
[ΧΧΧΗΗΗ· τόκος τούτοις ἐγένετο] 𐅄𐅄ΔΔΔΗΗ· ⏓ τετάρτε δόσις ἐπὶ
τε̃ς Αἰαντ[ίδος πρυτ]ανεί[ας ὀγδό]-
[ες πρυτανευόσες, τετάρτει καὶ] εἰκοστε̃ι τε̃ς πρυτανείας, Ⱶ· τόκος
τούτο[ις ἐγέν]ετο Χ𐅄Η[Η· ⏓⏓⏓⏓⏓]
[πέμπτε δόσις ἐπὶ τε̃ς Λεοντίδο]ς πρυτανείας δεκάτες πρυτανευόσες,
τ[ε̃ι τρίτ]ει τε̃ς πρ[υτανεί]-
[ας, ΔΓΤΤΤΗΔΔΗΗΙΙC· τόκος τούτον] ΗΔΔΗΗΙΙC· ⏓ κεφάλαιον το̃ ἀρ-
χαίο ἀναλό[ματος] ἐπὶ τε̃ς Τι[μοκλέο]-
[ς ἀρχε̃ς καὶ χσυναρχόντον ⱶΓΔΔ]ΔΔΤΤΧ𐅄ΗΔΔΔΔΗΗΙΙC· ⏓ κεφά-
λαιον τόκο τ[οῖς ἀ]ναλοθε̃σι χρ[έμασι ▨]
[ἐπὶ τε̃ς Τιμοκλέος ἀρχε̃ς καὶ χσυ]ναρχόντον Τ𐅄ΗΗΗΔΗΗΙC· ⏓ κεφά-
λαι[ον ἀν]αλόματος χσύ[μπαντ ▨]-
[ος Ἀθεν]αίας ἐν τοῖ[ς] τέ[τταρσιν ἔ]τεσιν ἐκ Παναθεναίον ἐς
Παναθέν[αια 𐅄]ⱶⱶΔΔΔΔΓΤΤΧ[ΗΗ𐅄ΗΗ ▨]·
[κεφά]λαιον τόκο χσύμπαν[τος Ἀθε]ναίας ἐν τοῖς τέτταρσιν ἔτεσιν
ἐ[κ Παν]αθεναίον ἐς Πα[ναθέν ▨]-
[αια ΔΓΤΤΤΧΧΧ𐅄ΗΗΗΗΔΔΔΓ[ΗΗC. ⏓ τάδε] Ἀθεναίας Νίκες ἐ[πὶ
τε̃ς Πανδιονίδο]ς πρυτανείας [τρί ▨ ▨ ▨]-
[τες πρ]υτανευόσες, τετάρτε[ι τε̃ς πρυτα]νείας, Τιμοκ[λε̃ς Εἰτεαῖος
καὶ χσυ]νάρχοντες πα[ρέδοσα]-
[ν ΓΤ· τόκος] τούτοις ἐ[γ]ένετο Η[ΗΗΔΔΔΔΓΙΙΙΙC]. *vacat*

32 ad init. ΗΗ Lang: punctilla ipsi addidimus. E reliquiis incertis et valde laesis ΗΗ probabilius iudicamus, sed pro ΗΙΙ non sine iure epigraphico contendit Pritchett et de loco in primis nodoso praecipue agit, *Ancient Athenian Calendars on Stone*, 1963, 270/3, c. del. fig. 1.

De vs. 79, cuius supplementum maximi momenti in prytaniis annisque Atheniensium, quot dies eo tempore sint cuique tribuendi, intelligendis habendum est, strenue agit W. K. Pritchett, *AJP* LXXXV 1964, 40/50, c. imm. ph. fig. 1/2, qui, ubi ὀγ]δόει φθ[ίνοντος exhibuerat B. D. Meritt (SEG X *loc. cit.*), lectiones editorum priorum confert. Lapide atque ectypo revisis nihil praeter ΟΕΙΟ exsistere pro certo, ut asseverat ille, affirmare debemus. Quod apud vss. 25/9 et 58 de diebus supplendis, deque occasione qua collegia quaestorum unum alteri officium tradiderint, contenderat Meritt reicit etiam Pritchett, qui praecipue in vs. 58 *h*εκατομβαιο̃]νος ὀγ[δόει φθίνοντος vix esse accipiendum notat.

Vid. tamen nuperrime B. D. Meritt, *AJP* LXXXV 1964, 412/16, qui argumenta a Pritchett prolata omnino respuit; imaginibus phot. ab ipso Pritchett praebitis fretus lectiones suas defendit, et interpretationes quas antea elaboraverat in versibus omnibus ab eodem incusatis iam magis esse confirmatas urget.

76. Rationes, a. 418/17-415/14ᵃ. — IG I² 302; SEG X 228, XVII 6. In vs. 20 de nomine Κα̣λ[λιστρ]άτοι Ἐμπέδο *h*οε̃θεν animadvertit B. D. Meritt, *AJP* LXXXIV 1963, 421, de quo cf. n. 74 supra. Notat enim lectionem priorum Λ[υσιστρ]άτοι, in IG I² exhibitam sed nunc supersessam, perperam a Sterling Dow, *AJP vol. cit.*, 177, esse retentam qui ideo in IG I² 310 tractando Callistratum respicere omisit.

De stateribus Cyzicenis in his rationibus commemoratis uberrime disserit R. Bogaert, *Ant. Class.* XXXII 1963, 107/8, qui quantum apud Athenienses valerent hi stateres extentius tractat *ibid.*, 85/119. Ad vss. 13/14 proposita duo elaborat, (*a*) si pro statere quoque drachmas XXVI, (*b*), si drachmas XXVIII mutaturae aestimationem fuisse credis:

(*a*). χρυσί]ο Κυζικενο̃ στατε̃ρας ΧΧΧΧ[ΗΗ]-
[𐅄ΔΔΔΓΣΣ *h*έκτας τέτταρας]· ἀργύριον τούτον [γίγνεται
ΔΓΤΤΤΧΧΧ𐅄ΗΗΔΔΔΓΗΗΗ]ΙΙ.

(*b*). χρυσί]ο Κυζικενο̃ στατε̃ρας ΧΧΧΧ[𐅄Η]-
[ΗΗΗ𐅄ΔΔΔΔΓΣΣ *h*έκτας πέντε]· ἀργύριον τούτον γίγνεται
ΔΔΤΤΤΧ𐅄ΗΗΗΗΔΔΔΓΗΗΗ]ΙΙ.

77. Rationes, a. 414/13ᵃ. — IG I² 297; SEG X 229. Vss. 6/11 tractat Wesley E. Thompson, *Cl. Qu.* NS XIV 1964, 230/1, qui in vs. 7 nomen, patronymicum, demoticum Eurymedontis praetoris requirit et supplementa haecce praebet:

Στοιχ. 78.

[---------- ἐπὶ τε̃ς ..... ίδος πέμπτες πρυτανευόσ]ης, εἰκοστε̃[ι
τ]-
[ε̃ς πρυτανείας, παρέδομεν το̃ι στρατεγο̃ι Εὐρυμέδοντι Θεοκλέος
Μυρρινοσίοι] κ̣αὶ *h*ελλενοταμ[ία]-
[ις καὶ παρέδροις .....[26]..... καὶ συνάρχοσιν ⱶΔΔ
ἐς τὰς ν]αῦς τὰς κομιζόσας [τ]-
[ὰ χρέματα το̃ι στρατεγο̃ι Εὐρυμέδοντι Μυρρινοσίοι ἐπὶ τε̃ς .....
ίδος πέμπ]τες πρυτανευόσες.
[..... καὶ εἰκοστε̃ι τε̃ς πρυτανείας παρέδομεν φσεφισαμένο το̃ δέμο
..... *h*]αῦται δὲ ἐς Σικελία-
[ν ἔγον τὰ χρέματα τοῖς στρατεγοῖς Νικίαι Κυδαντίδει καὶ συνάρχο-
σιν· --------]

78. Rationes, a. 409/8ª. — IG I² 301; SEG X 233, XII 45. Vss. 96/101 praecipue tractat R. Bogaert, *Ant. Class.* XXXII 1963, 105/7, qui aestimatione staterum Cyzicenorum recognita (vid. n. 76 supra) supplementa priorum reicienda esse credit. Idcirco versus hos hunc in modum exhibet:

Κυζικενοὶ]
[σ]τατῆρ[ες 𐅄𐅄𐅄𐅄𐅄𐅄𐅄𐅄𐅄 ἀργύ]-
[ρ]ιον το[ύτον γίγνεται ΔΔΔ]-
ΔΤΤΤΧΧ[ΧΓΗΗΗΔΔΓ· Κροίσει]-
οι στατ[ῆρες ..... *hἐ*]-
[κ]ται τέτ[αρες κτλ.]

79. Rationes, a. 408/7-407/6ª (?). — IG I² 304B; SEG X 234. Rationes lectu difficillimas annis his attribuit W. K. Pritchett, qui in editionem a B. D. Meritt prolatam (vid. SEG X *loc. cit.*) acerrime invehitur, *Ancient Athenian Calendars on Stone*, 1963, 286/9, 341/2 (cf. etiam indicem, 393), c. imm. ph. pl. 23/4.

Res easdem lapide reviso uberius suscipit id., *BCH* LXXXVIII 1964, 455/81, c. imm. ph. pl. XXI/XXIV. Praecipue contra Meritt (qui in hac re argumentis validioribus Kirchhoff secutus est) contendit titulum rationes ordine continuo ab initio usque ad finem lapidis redactas praebere, et negat partem stelae inferiorem ea quae in parte superiore scripta sunt antecedere. Quare versui cuique numerum novum assignat, quo infra usi sumus, addito tamen illo antehac usurpato. De diebus mensis mensibusque anni, necnon et de testimoniis quae de ratione annorum apud Athenienses ex hoc titulo haurire possis extentius disserit; quae de eisdem urget Meritt plerumque infirmare vel etiam tollere conatur, scilicet quod in lapide litteras se vidisse profitetur Meritt quae vel aliter sunt legendae vel omnino perierunt.

Textum novum stelae totius post studia extentiora se prolaturum esse promittit Pritchett. Interea lectiones aliquot novas vel correctas communicat, quas infra ordinavimus.

Pr.	Mer.	
4	69	Ad init. Non Γ sed Ⅎ legendum est.
5	70	ἕκτει et Μονιχιῶ[νος pro certo sunt habenda.
5/6	70/1	Lege ἐπὶ [τῆ]ς Αἰ]γεῖ(δ)ος (lap. ΓΕΙΛΟΣ).
10	75	In lap. ΚΥΓΡΕΙΟΙ.
12	77	πέμπτηι καὶ δεκάτηι [τ]ῆ[ς πρυ]τ[ανείας, ἔνει καὶ νέαι Μονιχιῶνος ----] Meritt: πέμπτηι καὶ δεκάτηι [τ]ῆ[ς] πρυτ[α]{τα}[νε]ίας, δε[υτέ-ρα]ι Θα[ργηλιῶνος ἱσ]ταμέ[νο ---] Pritchett.
14	79	τῆς πρυτανείας, ἑβδό[μηι] Θαργηλιῶνος [ἱσταμένο ἐς Θ]ο-ρικό[ν ----] Meritt:

Pr.	Mer.	
		τῆς πρυτανείας, ἐνδε[κάτει Θ]αργηλιῶνο[ς .]α---οβ--- Pritchett.
15	80	Post συνάρχοσιν legit καὶ Ἑλληνοτα[μί]αι[ς----Προτάρ]-χοι Προ[βα]λι[σί]ο[ι ---] Pritchett.
16	81	In lap. ΣΚΙΡΟΦΟΡΟΝΟΣ, post quod το..νοβφ...χη videt Pritchett.
18	83	Θυμαιτάδηι κ[αὶ συνάρχοσιν ----] Meritt: Θυμαι(τάδηι) καὶ συν[άρχοσιν ----] Pritchett.
22	87	ίαι Εὐαγγέλοι ΜΙΛΜΘΙ....ΟΣΕΚΤΟΝΔ Meritt: κ(α)ὶ Εὐαιτέλο καὶ Ἀμφικήδος ἐκ τῶν ΑΙΑ.....Σ Pritchett.
25	90	Post διοβελί[αν], ⊓ΗΔΔ----μετα---ντοφιλ--- videt Pritchett.
26	91	Reliquias numeri post Ἑκατομβαιῶνος videt Pritchett.
27	92	πὶ τῆς Ἐρεχθηίδος πρότης πρ[υ]τα[νε]υό[σης ----] Meritt: πὶ τῆς Ἐρεχθηίδος πρότηι τῆς πρυτ[ανείας], ὀγδόηι τῶ [μη]νὸς Μετα[γειτν]ιῶνος ---- Pritchett.
28	41	De πρ[υτανευόσες dubitat Pritchett, sed ad dextram versus παρέδομ[εν Λυσι]θέοι Θυμαιτά legit id.
29	42	Ubi δεκάτει φθίνοντος Μεταγειτ]νιῶνος Meritt, δεκάτ]ει π[ρο]τέραι [Μεταγειτ]νιῶνος legit Pritchett.
31	44	ἕκτει φθίνοντος a Meritt suppletum in lapide videre potuit Pritchett.

80. Rationes, a. 404/3ª (?). — Fragmenta duo non inter se coniungenda stelae opisthographae marm., Agora inv. I 5799 a/b, ed. A. M. Woodward, *Hesperia* XXXII 1963, 144/55 n. 1, c. imm. ph. pl. 55. Fragmenti *a* (I 5799b) pars marginis superioris, fragmenti *b* (I 5799a) partes marginis inferioris et (in fronte) sinistrae supersunt.

A. In fronte. Στοιχ. 84.

(*a*). [Ἀθηναῖοι ἀνήλωσαν ἐπὶ Πυθοδώρο ἄρχοντ]ος καὶ ἐπὶ τῆ[ς βολῆς ἢι Λύκων(?) Πρασιεὺς πρῶτος ἐγραμμάτευε, ταμ]-
[ίαι τῶν ἱερῶν χρημάτων τῆς Ἀθηναίας ἦσ]αν Χαριάδης Ἀγ[ρυ-λῆθεν .....[34].....]
[.....[24].....Ζυπεται]ών, Μενεκράτης Οἰ[ναῖος, ----------οἷς .....[c. 15].....]
[ἐγραμμάτευε, ἐπὶ τῆς βολῆς ἢι Λύκων(?) Πρ]ασιεὺς πρῶτος ἐγ[ραμμάτευε, Ἑλληνοταμίαις ἐπὶ τῆς Ἀκαμαντίδος(?)]
5 [καὶ Λεωντίδος καὶ Αἰγεῖδος] καὶ Π[αν]διονίδος πρυταν[ευοσῶν οὐδὲν παρέδοσαν· Ἑλληνοταμίαις ἐπὶ τῆς Κε]-

[κροπίδος(?) πέμπτης πρυτανε]υόσης παρέδοσαν Χαιρε.....
.....[44]
[.....[16]..... Νικομά(?)]χωι [Πε]ραιεῖ, Ἀνθεμίωνι Ῥ[αμνο-
σίωι, ...[34].....]
[.....[20].....τ]ηι καὶ δεκάτηι τῆς πρυτ[ανείας .....
.....[38].....]
[.....[17]..... μιᾶι(?) κ]αὶ εἰκοστῆι XXX· τετάρτ[ηι καὶ
εἰκοστῆι -----· τριακοστῆι(?) -----· κεφάλαιον]
[ἀργυρίο ἐπὶ τῆς Κεκροπίδος(?)] παραδοθέντος ΤΤΤΡΗΗ[.....[9].....·
ἐπὶ τῆς Οἰνεῖδος ἕκτης πρυτανευόσης Ἑλλ]-
[ηνοταμίαις τοῖς ἐπὶ τῆς Οἰνεῖ]δ[ο]ς ἄρχουσιν ἐς τ[ὴ]ν [διωβελίαν
παρέδοσαν.....[26].....]
[.....[22].....Ἀν]ακαιεῖ, Ὀνησιφῶντ[ι.....
.....[44].....]
[.....[8].....· κεφάλαιον ἀργυρίο ἐ]πὶ τῆς [Οἰ]νεῖδ[ο]ς [παραδοθέν-
τος .....[34].....]
.....[26]..... *reliquiae incertae* ----------

lacuna versuum ca. xx

(*b*). [...[7]...κα]ὶ τριακοστε[ῖ ἐς τὴν διωβελίαν(?) .....· πέμπτηι(?)
καὶ τριακοστεῖ .....· κεφάλαιον ἀργυρίο ἐπὶ τῆ]-
[ς] Αἰαντίδος παραδοθέν[τος.....[11].....· ἐπὶ τῆς Ἱπποθωντίδος(?)
δεκάτης πρυτανευόσης τάδε παρέδοσαν· τ]-
ρίτηι τῆς πρυτανείας Η.....
.....[65].....
ΡΗΗΗΗΡΙ· ἐνδεκάτει XXΡΗ[.....[11].....· δωδεκάτει.....[15].....·
τρίτει καὶ δεκάτει.....[13].....]
ΗΗ· τετάρτει καὶ δεκάτει [.....[48].....
....ἐνάτει(?) καὶ δεκάτει]
[XX]XHHΔΔΗΗΗC· μιᾶι [καὶ εἰκοστεῖ .....[47].....
.....ἐνάτει(?) κα]-
ι εἰκοστε[ῖ.....[65].....
.....ει καὶ τριακ]-
[οστ]εῖ ΤΤ.....[77].....
.....

Deest versus unus

B. In tergo.

(*a*). ----- στ.ν̣ . κ̣ο̣ . ε----------
----- φ.ων ἀμφ[ι]δέ[αι ----------]
----- ΙΙ ἀμφιδ[έ]αι δ̣----------

----- νος σταθμὸν XΡΗ ----------
[-----κα]τὰ ψήφισμα βολῆς ----------
--------σιο σταθμὸν ----------
---------^ι . . ^ ----------

(*b*). ----------Ι . . ΙΙΙ ξ|. . . .
[----------ἐπὶ -----ἄρ]χοντος ἀργ[υρ.]
---------- στατῆρες Α . .ι
[----------στατῆρε]ς Κορίνθιοι Ρ̣ ἀρ-
[----------Φ]ωκαϊκὸ χρυσίο
----------ΔΗΗ) *vacat*

vacat

B(*a*) 2, ad init. Fortasse [--- στρό̣ς̣ι]ον, A. M. Woodward, per ep.

81. Templum Minervae Virginis, a. 447/6-433/2ª. — IG I² 339/53; SEG X 246/56, XII 47, XIII 23. De rationibus templi atque ordine operis conficiendi narrationem lucidam praebet A. M. Burford, *Greece and Rome*, Suppl. 1963, 23/35.

82. Simulacrum Minervae Virginis, a. 447/6-439/8ª(?). — IG I² 354/62; SEG X 257/63. Fragmentum stelae marm. undique nisi supra mutilum, Agora inv. I 5768, ed. B. D. Meritt, *Hesperia* XXX 1961, 262 n. 74, c. im. ph. pl. 46. IG I² 355 et 355a haud dissimiles videntur, sed frustulum hoc non cum titulis ceteris consociari potest.

[Θε]ο[ι : Ἀθενᾶ : Τύχε]·
[-------ἐγραμ]-
[Ηι]ΡΔ [μάτευε ἀγάλμα]-
------ [τος ἐπιστάτεσι]
----

83. Rationes curatorum Erechthei, a. 409/8ª. — IG I² 372; SEG X 268/70. Fragmentum parvum marm. undique mutilum, Agora inv. I 5724, partem rationum harum praebere vidit B. D. Meritt, qui ed., *Hesperia* XXX 1961, 263 n. 76, c. im. ph. pl. 50. Non tamen cum fragmento alio coniungi potest, quamvis haud dissimile IG I² 372*c* et *d* videatur. De supplementis cf. SEG *loc. cit.*, vss. 217/18.

non-Στοιχ.

[------- ἐπιστυ]λίο[ις ----]
[------- ἐπιστ]υλί[οις ----]
[---------- πλ]άτ̣[ος ---]

84. Fragmentum rationum incertarum, ex. s. Vª. — Fragmentum stelae marm. partim a sinistra integrum sed alibi mutilum, Agora inv.

I 4923, ed. A. M. Woodward, *Hesperia* XXXII 1963, 165 n. 4, c. im. ph. pl. 56.

Ⅴ αιι ----------
Ⅴ φερο----------
Ⅴ ΔΔ𐅂ΣΣΣ *hέ*[κτ---]
vacat

1/2. Fortasse nomen [--Εὐ]φέρο: cf. *PA* 6043/5.

85. Fragmentum rationum incertarum, s. V^a. — Fragmentum marm. undique mutilum, Agora inv. I 6623, ed. B. D. Meritt, *Hesperia* XXXII 1963, 38/9 n. 37, c. im. ph. pl. 10.

-----Δ| --------
----P̈T ἐδ------
---H *vacat*
---TX----------
---ΔΓ⊦⊦--------
----II *vacat*
----T̈TT κ------
----[M]H[M] Ⅴ------
----⊦ *vacat*
----- *vacat*
-----T̈TT-------

86. Dedicatio [Rh?]onbi, c. a. 570/60^a. — IG I² 469; A. E. Raubitschek, *Dedications from the Athenian Akropolis*, 1949, nr. 59. Vid. L. H. Jeffery, *The Local Scripts*, 1961, 72 et 77 n. 17, c. im. ph. pl. 2 (cf. p. 401). De litteratura agit U. K. Duncan, *BSA* LVI 1961, 185/6.

87. Dedicatio Alcmeonidae, Alcmeonis f., c. a. 550/45^a. — IG I² 472; SEG XIV 13; Raubitschek, *Dedications* n.-317. Vid. L. H. Jeffery, *op. cit.*, 73 et 77 n. 25, c. im. ph. pl. 3 (cf. p. 401); U. K. Duncan, *loc. cit.*, 186, c. im. ph. partis ectypi fig. 3.

88. Fragmentum monumenti votivi, c. a. 500^a. — Partem monumenti marm. a dextra fractam et ubique laesam, Agora inv. I 5821, ed. B. D. Meritt, *Hesperia* XXX 1961, 265 n. 83, c. im. ph. pl. 50.

Στοιχ.
Παντ----------
ἀνέθ[ε]κ[εν: ----------].

89. Dedicatio in margine pelvis inscr., c. med. s. V^a. — Fragmentum pelvis marm., Agora inv. I 6008, ed. id., *loc. cit.*, 265/6 n. 84, c. im. ph. pl. 50. Cf. IG I² 739/59.

-----οκριτ----

90. Victoria Pantaclis, ex. s. V^a. — Fragmentum marm. a sinistra integrum, Agora inv. I 5687, ed. id., *loc. cit.*, 266 n. 85, c. im. ph. pl. 46. De chorego eodem et victoriis quas antea reportaverat cf. IG I² 771 (SEG X 323).

Παντακλῆς [ἐδίδασκε].
vacat

91. Dedicatio Hermolyci, s. V^a p. post. — IG I² 527; A. E. Raubitschek, *Dedications from the Athenian Akropolis*, 1949, n. 132, c. im. ph. et bibliographia plena. Cum litteratura tum testimoniis de Hermolyco, Diitrephe, Cresila fretus titulum c. med. s. V^a attribuit Raubitschek. Ad Diitrephem a. 414/13^a praetorem (cf. Thuc. VII 29, Paus. I 23, 3) monumentum refert Th. A. Arvanitopoulou, Πολέμων VII 1958/62, 65/71, c. im. ph. pl. ιβ'.

92. Dedicatio, s. V^a (?). — IG I² 823. De nomine [Βρό]ταχς a primo editore suppleto valde dubitat O. Masson, *Rev. Phil.* (IIIe Sér.) XXXVII 1963, 223, c. adnn. 7/8, qui [Πλού]ταχς haesitanter profert.

93. Dedicatio Callitelis, a posteris eius refecta, c. a. 520^a (?). — IG I² 834; SEG X 343a, XV 52; Friedländer, *Epigrammata* 107. De aetate tituli praecipue disserit J. Labarbe, *Akte des IV' Internationalen Kongresses für Griechische und Lateinische Epigraphik*, 1964, 202/13, qui et litteratura fretus et quod apud *Anth. Pal.* VI 138 Anacreon ut auctor distichi eiusdem commemoratur pro annis c. 525/20^a contendit.

94. Fasti sacri, a. 410/405^a. — IG I² 843/5; SEG X 348, XV 14, XIX 28. Fragmenta nn. 591 et 945 exhibet F. Sokolowski, *Lois sacrées des cités grecques (Supplément)*, 1962, 26/7 n. 9, c. bibliographia et commentario brevi.

95. Catalogus nominum, c. med. s. VI^a. — Fragmentum marm. undique nisi supra mutilum, nunc in Museo Epigr. n. EM 420, ed. W. Peek, *Ath. Mitt.* LXVII 1942, 13 n. 11, c. im. ph. pl. 8: quae editio, ut videtur, in SEG X praetermissa est. Textum praebet et de monumento, quod sepulcrale esse credit, breviter disserit L. H. Jeffery, *BSA* LVII 1962, 128 n. 20, c. im. ph. pl. 36*b*. Cf. eand., *The Local Scripts*, 1961, 74 et 78 n. 28, c. im. ph. pl. 3 (cf. p. 401). Nomina in columnis saltem duabus sunt disposita.

--------ες	Τλε̣[σίας(?)]
---------ς	Κλε̣-------
-------ṭες	Λᾳ -------
---------	----------

96. Tabula archontum, c. a. 425ª. — SEG X 352, XII 62, XVII 12. Tabulae huic fragmenta etiam tria, undique mutila, Agora inv. I 2889a (= fr. *a* infra), 2889b (= fr. *b*), 2681 (= fr. *c*), ascribit D. W. Bradeen, *Hesperia* XXXII 1963, 187/208, c. imm. ph. pl. 58/9. Ut de monumento facilius disseramus, SEG X 352 posthac fr. *d* esto. Contendit Bradeen stelam nomina archontum a Creonte usque ad Isarchum (a. 424/3ª) comprehendisse, columnis quattuor ordinata; fr. *a* columnae II, et frr. *c* et *d* columnae III attribuit; fr. *b* partem superiorem columnarum II et III praebet: de quorum locatione vid. del. fig. 1. De ipsis nominibus nunc superstitibus, et praecipue de Cypselo et familia eius extentius tractat. Cf. J. et L. Robert, *REG* LXXVII 1964, 151 n. 119; Bradeen, *AJA* LXVII 1963, 208.

(*a*). Στοιχ.

	...\--------	
	[Κύ]φσελο̣[ς]	597/6
	[Τε]λεκλε---	596/5
	[Φιλ]όμβ[ροτος(?)]	595/4
5	[Σόλων(?)]	594/3

(*b*).

col. I	*col.* II	
---------ṿ	Κ--------	551/50
--------ṿṿ	Φᾳ-------	550/49
--------ṿṿ	Τε--------	549/8
---------ṿ	Ἐρχ[σικλείδες]	548/7
5 --------ς	Θεσ------	547/6
---------	Φ[ο]ρ----	546/5

(*c*).

[Φαίν]ιπ[πος](?)	490/89
[Ἀρ]ιστ[είδες](?)	489/88
vacat	

Testimonia de archontibus singulis in unum collegit T. J. Cadoux, *JHS* LXVIII 1948, 70/123. De Philombroto (*a*4) vid. Plut. *Sol.* 14,2, de Erxiclida (*b*115) vid. Paus. X 5, 13. Fortasse in *b*116 nomen Phormionis est supplendum, de quo vid. Schol. in Aristoph. *Pacem* 347, Cadoux, *loc. cit.*, 99.

97. Tabula ancillarum, med. s. Vª. — SEG X 351. Fragmentum illud cippi marm., de quo apud SEG X scriptum est 'novum fragm. in foro inv. add. necdum ed. Raub(itschek)', nunc Agora inv. I 5794, ed. B. D. Meritt, *Hesperia* XXX 1961, 248/9 n. 46, c. im. ph. pl. 44, et catalogum non virginum civium Atheniensium filiarum sed servarum cum nominibus dominorum esse demonstrat.

non-Στοιχ.

Lat. A	*Lat.* B
----ο--	[9] .γρ----
----ο	[6] ε Θρᾶιτ[τα--]
---ντο[ς]	*h*ιμέρα Ἀρχεβί[ου ---]
-----	Τιμοχσένε Καλ-----
5 ----πελ--	15 Μίκα Μίκονος Γ-----
----ος	Ἀριστοβόλε Λυκ----
----ς: Με[.]	Γοργὸ Κλεάρχο -----
-----ς: Γṿ	Σμικύθε Σ---------
-----ετ	.σ----------
10 -----ο[..]	

98-102. Catalogi nominum generis incerti, s. Vª. — Fragmenta septem, quae non ut videtur sepulcris publicis attribui possunt, ed. D. W. Bradeen, *Hesperia* XXXIII 1964, 58/62 nn. 17/21, et de genere eorum haesitat.

98. Fragmenta tria non inter se coniungenda, Agora inv. I 3842*a*/*b* et 3769, quae nihilominus stelae eidem sunt attribuenda; Bradeen, 58/60 n. 17, c. imm. ph. pl. 8. Fr. *a*, undique nisi infra mutilum, = I 3842*a*; fr. *b*, eodem modo undique nisi infra mutilum, = I 3842*b*; fr. *c*, undique mutilum, — I 3769. Aetati ante med. s. Vª addicit ed.

(*a*).

----φιλο----
vacat

(*b*). Στοιχ.

[6] ṿṿ
[6] ṿṿ
[6]ς
[Εὐφρό]συνο[ς]
5 .....ες: Θο----
[6]: Χσε----
vacat

(*c*).

-------ο--
-------το--
------άδες
------ ṿṿ
5 -------σος
vacat

99. Fragmentum undique mutilum, Agora inv. I 3923; Bradeen, 60 n. 18, c. im. ph. pl. 8. Cum litterae vs. 5 non in ordine eodem *stoichedon* ac vss. 1/4 sint dispositae, proponit Br. nos in versibus primis carmen quoddam fortasse habere, post quod lemma catalogi, ut [*hοίδε ἀπέθα*]νο[ν ἐν ----]. Ante med. s. V*a*.

vacat
----ΙΚΙ----
----ΕΝΟ----
----ΜΕΤ----
----ΟΤΩ----
5 -----ΝΟ----

100. Fragmentum undique mutilum, Agora inv. I 5200; Bradeen, 60/61 n. 19, c. im. ph. pl. 9, qui s. V*a* simpliciter attribuit.

-----Χ------
----: Ἀρ---
-----ΕΤ-----
-----ΙΣ-----
5 -----ΑΛ-----
------Υ-----

101. Fragmentum a dextra integrum sed alibi mutilum, Agora inv. I 5008; Bradeen, 61/2 n. 20, c. im. ph. pl. 9. S. V*a*.

--------αιο Στοιχ.
------ξνίδο
-------ες
------ VV
5 ------ρος
------ VV
-----ς
-----ς
----- VV
10 ------ς
------ες
------ν
------ος

102. Fragmentum undique mutilum, Agora inv. I 4183; Bradeen 62 n. 21, c. im. ph. pl. 9. Ex. s. V*a*(?).

------ VV Στοιχ.
------ VV
------ VV
------ΤΟς
5 ------ VV
------ VV
------ς
------ς
------ VV
10 ------ VV

103. Catalogus nominum, s. V*a*. — IG I² 853. Lectionem correxit D. W. Bradeen et textum praebet, *Hesperia* XXXIII 1964, 62, c. im. ph. pl. 9. Quantum ad naturam marmoris et litteraturae refert, titulus hic nonnihil commune cum n. 101 supra habere videtur.

---------- Φορ---------
-------ε[ς] Ἐργο-------
------- V [Μ]ένυλ[λος]
---------- 5 ..φ.ι[----------

104. Terminus, s. V*a*. — Terminum marm., Agora inv. I 5608, ed. B. D. Meritt, *Hesperia* XXX 1961, 263 n. 77, c. im. ph. pl. 50.

Ὅρος.

105. Terminus, s. V*a*. Terminum marm., Agora inv. I 6079, ed. id., *loc. cit.*, 263 n. 78, c. im. ph. pl. 50.

hόρ-
ος.

106. Termini, s. V*a*. — IG I² 860/2. Vid. A. N. Oikonomides, *The Two Agoras in Ancient Athens*, 1964, 31/2 nn. XXXII/XXXIV.

107. Termini fontis, s. V*a*. — IG I² 874/5. Vid. A. N. Oikonomides, *op. cit.*, 27/8 nn. XXVII/XXVIII.

108. Termini trittyum ad comitia Atheniensia spectantes(?), c. a. 420*a*. — IG I² 883/4; SEG X 370, XIX 35. Vid. A. L. Boegehold, *Hesperia* XXXII 1963, 372/4, qui de modo tabellarum deponendarum apud Athenienses agit, et num in comitiis in loco certo sedere deberent cives quaerit. Notandum est eum in adn. 19 lectorem ad IG II² 883/4 per errorem vocare.

109. Terminus trittyum tribus Leontidis, c. a. 450ª. — Terminum integrum marm., Agora inv. I 6699, ed. B. D. Meritt, *Hesperia* XXX 1961, 265 n. 82, c. im. ph. pl. 49.

[Σκ]α[μ]βο[νιδ]-
. [ō]ν τριττύς.

110. Terminus trittyum tribus Oeneidis, aet. eiusdem. — SEG X 373 lectionibus melioribus auxit B. D. Meritt, *loc. cit.*, 265. Cf. A. E. Raubitschek, *AJA* LX 1950, 280.

Δεῦ̣[ρε Πε]-
διέ̣[ον τρ]-
ιττ̣[ύς τε]-
λεψ[τᾶι .]
5 ----------

111. Terminus trittyum tribus Antiochidis, aet. eiusdem. — Lap. rectiangulum calc. supra et infra fractum, Agora inv. I 6078, ed. id., *loc. cit.*, 264 n. 81, c. im. ph. pl. 49.

[------ 'A]-
ντιο[χὶς δὲ]
φυλὲ ἄρχετ-
αι, 'Αλοπεκέ-
5 ον δὲ τριττύς.
vacat

112. Terminus trittyum tribus eiusdem, aet. eiusdem. — SEG X 374 supplementis novis auxit id., *ibid.* Cf. (et de n. 113 infra) A. E. Raubitschek, *loc. cit.*

[Δεῦρε 'Αναφ]-
[λυστίον] τ[ρι]-
[ττύς τ]ε(λ)ε[υτ]-
[ᾶι, Παλ]λεν[έο]-
5 [ν δ]ὲ ἄρχετ[αι]
[τ]ριττύς.

113. Termini trittyum, aet. eiusdem. — IG I² 885 et 899 (SEG X 386, XVI 20). In IG I² 885, vs. 7, ἄ[ρχετ]αι et in IG I² 899, vss. 1/3, [Δ]εῦρε Πε̣[δ]|ιέον τριτ|τύς κτλ. legit B. D. Meritt, *Hesperia* XXX 1961, 265.

114. Termini publici, s. Vª. — IG I² 887/96; SEG X 376/84. Vid. R. E. Wycherley, *Historia* XIII 1964, 137/8, qui negat terminos hos

ad opera Piraeensia Hippodami architecti spectare vel ullo modo nos de vita eius certiores facere.

115. Discus, s. VIª. — SEG X 398 breviter tract. L. H. Jeffery, *BSA* LVII 1962, 145 n. 59a. Cf. n. 170 infra.

116. Carmen sepulcrale Corinthiorum, a. 480/79ª (?). — IG I² 927; SEG X 404a; M. N. Tod, *GHI* I² 16, c. add. p. 259; W. Peek, *GV* I, 7; id., *Griechische Grabgedichte*, 1960, 4. Vid. L. H. Jeffery, *The Local Scripts*, 1961, 129 et 132 n. 29, c. im. ph. pl. 21 (cf. p. 404), quae sicut priores titulum de pugna navali notissima ad Salaminem agere putat. Litteras tamen non Corinthias sed Megaricas esse, et titulum c.a. 600ª attribui debere, urget Rhys Carpenter, *AJA* LXVII 1963, 209. Litteraturam magis esse inconditam quam in s. Vª apud Corinthios exspecteris etiam monet A. G. Woodhead, *Archaeological Journal* CXIX 1962, 352.

117. Monumentum pugnae Marathoniae, c. a. 476/5ª. — IG I² 763; SEG XVI 22, XIX 38, c. bibliographia priore; cf. SEG XVI 139. Quod ad carmen I, vs. 1, proposuit W. Peek (SEG XIX *loc. cit.*) considerat B. D. Meritt, *AJP* LXXXIII 1962, 294/8, et signum interpunctionis reliquiasque litterae post αἰεί conservatas, a Peek dispectas, accipit. Attamen supplementa eius non sequi potest, nec delineationem ab eo praebitam lapide ipso confirmari credit. Lapide igitur reviso versum hunc ita supplet ipse Meritt:

ἀνδρῶν τῶνδ'ἀρετὲ [λάμφσει φάος ἄφθιτον] αἰεί,:
h[οῖς κἂν εἰ]ν ἔργ[οις ἐσθλὰ νέμοσι θεοί]·

et in exemplari s. IVª inscripto (SEG XVI 139)

[ἀνδρῶν τῶνδ'ἀρετὴ λάμψει φά]ος ἄφθι[τον αἰεί],
[οἷς κἂν εἰν ἔργοις ἐσθλὰ] νέμωσι θεοί.

Supplementa sua ad carmen II repetit, et contra Peek, Pritchett, Amandry (vid. SEG XIX *loc. cit.*) monumentum totum ad pugnam Marathoniam spectare iterum urget.

In carmine I, vs. 1, de lectionibus *hυ*]πὲρ χ[συνῶν (SEG XVI 22), *hά*]πὲρ τ[ούτοις (SEG XIX 38), εἰ]ν ἔργ[οις (supra) valde dubitat W. K. Pritchett, *AJP* LXXXV 1964, 50/5, c. del. fig. 3, qui lectiones editorum priorum omnes recenset et de lapide minutissime examinato breviter agit. Ipse tandem nihil nisi αἰεί : ....[?]....ν.ρ---- in textu edendo exhibendum esse contendit. Quod breviter redarguit B. D. Meritt, *AJP vol. cit.*, 417.

118. Sepulcrum publicum, ante med. s. Vª (c. a. 465ª?). — Fragmentum marm. undique mutilum, Agora inv. I 6882, ed. D. W.

Bradeen, *Hesperia* XXXIII 1964, 16/17 n. 1, c. im. ph. pl. 1, qui IG I² 928, quantum ad litteraturam spectat, confert.

Στοιχ.

Ε̣--------
Ε--------
Νικ------
Αἰσχ̣-----
Λυσ -----
Εὐα -----
Θρα -----
vacat

119. Sepulcrum publicum Argivorum, a. 458/7ª. — IG I² 931/2; SEG X 407, XII 69. De modo litterarum rotundarum in hoc titulo inscribendarum agit U. K. Duncan, *BSA* LVI 1961, 186/7, c. im. ph. partis ectypi pl. 31*a*.

120. Sepulcrum publicum, ante med. s. Vª. — SEG X 409. Fragmenta marm. quattuor, omnia undique mutila, Agora inv. I 953*a*, *c*/*e*, stelae huic ut videtur attribuenda ed. D. W. Bradeen, *Hesperia* XXXIII 1964, 17/20 n. 2, c. imm. ph. pl. 1.

Στοιχ.

(*a*).
---------ς
---------ς
--------ες
-------ν̲ν̲
--------ος
-------ν̲ν̲
-------ν̲ν̲
-------ν̲ν̲
---------ς
---------ς

(*c*).
Εὐ̣--------
Δεχσανδρί[δες]
Καλλίνομο[ς]
Πραχσίνικ[ος]
Βόλαρχος
Δόκιμος
Ἀγασικρ[άτες]
Ἀριστο----
Θεο--------

Λ----------

(*d*).
-----ο̣-----
-----λα----
----ανο----
----μολ̣----

(*e*).
----------ς
--------- ν̲ν̲
----------ος
---------λε̄ς
--------- νν
-------νδρος
-------σχ̣[ρ]ος
-------ιτος
--------τες
--------ίδες
---------δες
--------κλ[ε̄]ς
----------ος

121. Sepulcrum publicum, c. med. s. Vª. — Frustulum parvum marm. undique mutilum, Agora inv. I 1207, cum IG I² 851 coniungit D. W. Bradeen, *Hesperia* XXXIII 1964, 20/21 n. 3, c. im. ph. tituli ita recompositi pl. 2, et textum totum denuo exhibet.

Στοιχ.

[ ]ος
[ ]ίον
[Δι]δύμαρχ[ος]
[Φ]ιλιστίδ[ες]
ἡαλ . οβάδ̣[ες]
Φαιδρία[ς]
Ὀρνεονι---
Καλλια---
Φιλέσιο[ς]
..λον
...ιδρ---

122. Sepulcrum publicum, c. med. s. Vª. — IG I² 941; SEG X 412. Fragmentum hoc monumento eidem ac IG I² 959, quocum non coniungi potest, attribuit D. W. Bradeen, *loc. cit.*, 21 n. 4, c. imm. ph. fragmentorum amborum pl. 2. In IG I² 959 vss. 3/8 tantum *stoichedon* esse inscriptos notat, et in vs. 2 reliquias nominis tribus videre mavult, unde in vs. 1 [---- ἐ]ν τ[ῖ πολέμοι ---] vel aliquid simile supplendum esse proponit.

123. Sepulcrum publicum, a. 446ª. — Fragmenta duo partis superioris stelae marm., EM n. 13344, ed. W. Peck, *Ath. Mitt.* LXVII 1942, 14/15 n. 13, quibuscum fragmentum etiam tertium, EM n. 12883, coniungit D. W. Bradeen, *loc. cit.*, 21/9 n. 5, c. im. ph. fragmentorum omnium pl. 2. Eidem monumento IG I² 942 attribuit, et seriem stelarum coniunctarum in basi longa fixam ut formam pristinam cenotaphi videt. De quo extentius tractat et dell. praebet, cum imm. ph. baseos pl. 3 et IG I² 942 pl. 2. Basem enim illam esse in qua SEG X 410, ad pugnam Coroneae commissam spectans, est inscriptus urget, et catalogum occisorum idcirco ad Coroneam pugnasque eius anni ceteras refert. Cf. eundem, *AJA* LXVIII 1964, 192.

[*h*ι π] π ο θ ο ν τ ί ς
. . . ό δ ο τ ο ς

Col. I

.....λεος
.....ας
.....εος
..... ν̲ν̲
[Κε]φισ[ό]δορος
[M]ῦρμεχς
Περίανδρος
'Ονετορίδες
Αἰσχίνες
Οἰνίλος
Χσενο----
Εὐχσ----
Μενι-----
.αρ------

Col. II

Κλεαίνετος
'Αριστογένες
*h*ιερόνυμος
Στ..ερ
Θε[ογέ]νες
Με-----
Λυσι---
Εὐ-----
Κλ-----
Ε------

Carmen sepulcrale SEG X 410, de quo supra rettulimus, proelium ad Delium a. 424ª non ad Coroneam a. 446ª commissum commemoravisse contendit H. B. Mattingly, *Historia* XII 1963, 261/3, et formas litterarum anno tali obstare negat. Argumentum eius reicit Bradeen, *loc. cit.*, 25/7 adn. 19.

Titulum eundem adducit S. Karouzou, *Ath. Mitt.* LXXVI 1961, 103/6, quae statuam Hermae psychopompi cum hoc sepulcro aliquo modo consociatam fuisse urget, et del. baseos pl. III praebet. Textum etiam exhibet W. Peek, *GV* I, 17; id., *Griechische Grabgedichte*, 1960, 10.

124. Sepulcrum publicum, a. 432/1ª. — IG I² 944; SEG III 52, X 415. Fragmentum tertium in SEG X commemoratum nunc ed. D. W. Bradeen, *Hesperia* XXXIII 1964, 34/5 n. 8, c. im. ph. pl. 4, et monumento eidem etiam SEG XII 72 attribuendum esse urget. De SEG X 415, et praecipue de supplemento versus tertii a Wilhelm (SEG III *loc. cit.*) proposito, vid. quoque A. W. Gomme, *A Historical Commentary on Thucydides* II, 1956, 86 et 101/2, de quo agit Bradeen, *loc. cit.*, 35 adn. 37.

['Αρ]χσι--- (*vel* ['Ερ]χσι---)
..έας
vacat
[Κεκρ]ο̣π̣[ίδος]
----

125. Carmen sepulcrale, a. 432/1ª. — IG I² 945; SEG X 414; W. Peek, *GV* I, 20. Vid. U. K. Duncan, *BSA* LVI 1961, 186.

126. Sepulcrum publicum, c. a. 430ª. — SEG X 418. Monumento huic fragmentum alterum a dextra integrum sed alibi mutilum, Agora inv. I 6964, addit D. W. Bradeen, *Hesperia* XXXIII 1964, 38/9 n. 10, cum imm. ph. fragmentorum amborum pl. 5. Textum partis novae tantum exhibemus.

Στοιχ.

Col. I

---------ς
--------ριος
---------ον
---------ος

Col. II

vacat
Αἰγεΐδος
Κόμον
vacat
Πανδιονίδος
Θεμίσθιος
Πειθαγόρας
Εὐφίλετος
Κροῖσος
vacat

In SEG X 418, vss. 1–3, litteris maioribus inscr., [*h*]οἵδ[ε ἀπέθανον | ἐν . . . .]δι καὶ [περὶ | τὲν Πελ]οπόνν[εσον] supplere mavult Bradeen.

127. Sepulcrum publicum, c. a. 412/11ª. — IG I² 950; SEG X 422. Corrigenda nonnulla lapide reviso profert D. W. Bradeen, *Hesperia* XXXIII 1964, 41/2 n. 13, c. im. ph. tituli pl. 7. Cf. etiam SEG XII 72 adn.

Vs. 67. Lege [χ]σένοι
68. Lege Δ[ι]ό[δ]oρος
75. Supra hunc versum, ad initium columnae II, exstat versus unus antiquitus erasus (vs. 74b) et super eum reliquiae nominis Φρο--- (vs. 74a) dispici possunt.

95. Pro Παυσανίας lege [Λ]υσανίας
97. Lege Εὐ..α..ος (Εὐ[δί]α[ιτ]ος A. M. Woodward, per ep.)
99. Χαιριάδ̣ες, non Χαιρίας, legi debet.
110. Pro Θοφάνες lege Σ̣οφάνες.

128. Sepulcrum publicum, c. a. 412/11ᵃ. — IG I² 951 cum SEG XIV 20 et XIX 43 coniungendum esse demonstrat D. W. Bradeen, *Hesperia* XXXIII 1964, 42/3 n. 14, c. imm. ph. pl. 7, ita ut SEG XIV 20 partem inferiorem columnae I, et SEG XIX 43 partem inferiorem columnae II praebeant. Tituli eo modo recompositi col. I vss. 33/47 et col. II vss. 80/7 exhibemus; nam necesse est ut nunc versus numeros novos accipiant, et idcirco qui antea vs. 73 erat dehinc vs. 80 fieri debeat.

Col. I

Τιμόδεμο[ς]
Ναύτες τριέ̣[ρ]αρχ(ος)
Τίμαρχος
Ἐγέμαχος
Κύδιππος
Χαρίδεμος
[Ν]ι̣κ̣[όδ]εμος
[*h*]εβδομ[ία]ς
[Φι]λῖνος
[Α]ἰσχύλος
[Δ]εινίας
[Μ]ο̣ιρίας
Χαροπίδες
[Δ]εμοκλε̃ς
.ο-------

Col. II

Κα-------
Δ..ο̣------
[Κρ]ίτον
[Νι]κοφῶν̣
..μον
....ίνες
[Κεφι]σογέ[νες]
[....χ]άρες
---

129. Sepulcrum publicum, aet. fere eiusdem. — IG I² 952 et SEG XII 73 monumento eidem, fortasse stelae eidem, attribuenda esse urget D. W. Bradeen, *loc. cit.*, 42/3 n. 14, c. imm. ph. pl. 7. Incertum manet an IG I² 952 et 951 monumenti eiusdem exstent partes.

130. Sepulcrum publicum, c. a. 410ᵃ. — IG I² 956; SEG X 425. Fragmenta nova in SEG X edita non supra sed infra IG I² 956 esse collocanda et vero cum eo coniungi posse notat D. W. Bradeen, *Hesperia* XXXIII 1964, 41 n. 12, qui tituli ita compositi im. ph. praebet pl. 6. In SEG X 425 reliquias nominis tribus supra vs. 13 videt.

131. Sepulcrum publicum, a. 409ᵃ (?). — SEG X 424. Monumento huic fragmentum novum supra atque a dextra integrum, Agora inv. I 6959, quod littera M designat, attribuit D. W. Bradeen, *Hesperia* XXXIII 1964, 43/55 n. 15, c. im. ph. pl. 8. Ita cum Agora inv. I 1008*b* (= SEG X 424, stela IV) coniungi potest ut partes superiores columnarum earundem praebeat; vid. im. ph. fragmentorum coniunctorum pl. 8. De natura monumenti extentius agit Bradeen, et ex argumentis eius apparet in stela quaque columnas nominum quattuor esse inscriptas: quam ob rem, et praeterea quod in novo fragmento nomina tribus Leontidis habemus, fragmenta K et L, e schedis Georgii Wheler monumento huic ab A. E. Raubitschek, *Hesperia* XII 1943, 37/48, attributa (= SEG X 424 stelae II et III), nunc reicienda videntur.

De anno denique ad quem referendus sit hic catalogus disserit Bradeen, qui a. 409ᵃ, sicut supra notavimus, mavult. Ad cladem Syracusanam monumentum rettulerant priores; de qua tamen vid. nunc SEG XIX 42.

Textum fragmenti novi infra exscripsimus: vss. 1/2 et 10 litteris maioribus inscripti sunt.

[Ἀθεναίον *h*οίδε] ἀπ̣[έθανον ἐν ----------]

[Πανδιονίδος]·

....[10]..... v̲v̲
....[9]..... v̲v̲
....[8]....ς
....[8]....τος
....[8]..... v̲v̲
....[8]....γος
....[8]....ς
....[8]....ίδες
....[8]....ς
....[8]....μος
....[9]..... v̲v̲
....[9]..... v̲v̲
....[10]..... v̲v̲

Λεοντίδος
Θέορος Στοιχ.
ἄρχον
τõ ναυτικõ
Πασιφõν
ἄρχον
τõ ναυτικõ
Ἀμ̣φίλοχος
ταχ̣σίαρχος
Πύθον
ταχσίαρχος
Νικ̣όμαχος
τριέραρχος
Κεφισοφõν
τριέραρχος
Λυσανίας
τριέραρχος
Σόφιλος
τριέραρχος
Εὐθύμαχος
Εὔανδρος
Φ.νέας

[Ἐπ]ικλῆς
[Βίοτ]τος

11. Theorum eundem ac *PA* 7223 esse urget Bradeen, qui etiam in Pasiphonte (14) praetorem *PA* 11668 et scribam tituli n. 52 supra de dea Bendide videt. ‖ Monumentum e stelis tribus fuisse compositum contendit id., et schema suum explicat p. 47.

132. Fragmentum carminis ad sepulcrum publicum pertinentis(?), s. V^a p. post. — Fragmentum marm. undique mutilum, Agora inv.I 5891, ed. B. D. Meritt, *Hesperia* XXX 1961, 275 n. 119, c. im. ph. pl. 54.

Στοιχ.

----------ΟΙΣΤΟΝΔΕ|----------
----------τοις καὶ λευκασ[πι----------]
----------ντες κέδεα φο---------.
vacat

133. Sepulcrum publicum, s. V^a. — Fragmentum stelae marm. a dextra integrum, c. titulo undique mutilo, nunc in Museo Epigr. n. EM 5578, ed. D. W. Bradeen, *Hesperia* XXXIII 1964, 29/30 n. 6, c. im. ph. pl. 4.

Στοιχ.

[Δ]ημοτ----
Εὐνοστ-----
Χαιρέα[ς]
Χερητυ------
Τιμοχ[άρες]
vacat
Ἀντιοχ[ίδος]
..σερκ----
Ἀριστίον
Εὔδ[ε]μος
Φιλοργ[ίδ]ης
.....[5]..ος
Ν...ο...ν
.....[5]..^----
..δ.ον
Τιμοσθ[ένες]
Μνησίμα[χος]

Τίμον
Δ[ιό]δορος
.....[8]..ες

134. Sepulcrum publicum, s. V^a. — Fragmenta tria marm., Agora inv. I 6514, 4193, 3333, ed. D. W. Bradeen, *loc. cit.*, 30/4 n. 7, c. imm. ph. pl. 4. Cum his IG I² 958, 965, 966 confert, sed re tractata non liquet si ad monumentum idem, vel etiam monumenta eadem ac frustula nunc edita referri possint. De monumentis tribus saltem agitur, ut videtur.

(*a*). I 6514. Fragmentum undique nisi a dextra mutilum.
-------ίδο[ς]
-------άνες

(*b*). I 4193. Fragmentum undique nisi a sinistra mutilum.
Στοιχ.
Ει------
Χσ------
Λε------

(*c*). I 3333. Fragmentum undique mutilum.
------ο----
[----ί]δο[ς]

135. Sepulcrum publicum, s. V^a. — Fragmenta sex monumenti marm., quorum tria inter se coniungi possunt et omnia, ut videtur, columnae eidem nominum sunt attribuenda, ed. D. W. Bradeen, *loc. cit.*, 35/8 n. 9, c. imm. ph. pl. 5.

Fr. *a*, undique mutilum, = Agora inv. I 3694;
fr. *b*, undique mutilum, = Agora inv. I 2378*a*;
fr. *c*, e duobus fragmentis undique mutilis compositum, = Agora inv. I 2378*b*;
fr. *d*, undique mutilum, cum fr. *c* coniunctum est; Agora inv. I 2124;
fr. *e*, undique mutilum, = Agora inv. I 2424.

(*a*). Στοιχ.
---ιο--
---ονίδ[ες]
---λίον
---νθος
---κλέες
lacuna

(*b*).
--- ν̲ν̲
---θι--

----ες
----το--
----τε--
---- vv
----^--
lacuna
(*c*+*d*). ----τρ--
----ς
----λες
----έον
----τρα--
----κος

----οδ--
----ας
----αυτ--
----κλῆς
----ρατ--
----νίδ[ες]
----πίδε[ς]
----δε[ς]
----ε..δ--
----ρ--
---- vv(?)
---- vv(?)
----δες
lacuna
(*e*). [11].....ς
[11]..... vv
[τοχσόται βάρβ]αροι
[11]..... vv
[10].....ος
vacat

136. **Sepulcrum publicum, s. V^a.** — Fragmentum marm. undique mutilum, Agora inv. I 4127, ed. D. W. Bradeen, *Hesperia* XXXIII 1964, 39/41 n. 11, c. im. ph. pl. 6. Sepulcro eidem attribuit etiam IG I² 960, 963, 968, quorum imm. ph. praebet, *loc. cit.* IG I² 961, quem cum ceteris consociaverat J. J. E. Hondius, *Novae Inscriptiones Atticae*, 1925, 118, non sine dubio accipiendum esse credit, sed huius fragmenti quoque im. ph. exhibet.

Στοιχ.

	Col. I	*Col.* II
	-------ον	
	------ς	
	-----ιππος	
	-----ομος	
5	-----χος	
	-----τος	
	------ς	
	-------ς	Λ--------
	-------ς	Μ--------
10	--------ς	
	--------ς	

137. **Tit. sep. Ceramus, s. VII^a p. post.(?)** — IG I² 997 aetati antiquiori attribuit L. H. Jeffery, *BSA* LVII 1962, 129 n. 22, c. im. ph. pl. 36*c*; Cf. eand., *The Local Scripts*, 1961, 71 et 76 n. 8, c. im. ph. pl. 2 (cf. p. 401).

138. **Tit. sep. Epicharidae, s. VII^a(?).** — IG I² 1008 aetati huic attribuit L. H. Jeffery, *BSA* LVII 1962, 135/6 n. 39, c. del. fig. 12.

139. **Tit. sep. Sosinei, c. a. 575/50^a.** IG I² *999* inter catalogum monumentorum sep. Atticorum aetati antiquiori attributorum instruit L. H. Jeffery, *loc. cit.*, 116/18 n. 1, c. im. ph. pl. 32*a* et del. fig. 2, quae descriptionem et bibliographiam addit.

140. **Tit. sep. Philini(?), haud ante a. 575^a.** SEG X 450. Titulum c. a. 580^a apud SEG X collocatum s. VI^a incunti attribuere mavult M. Guarducci apud G. M. A. Richter, *The Archaic Gravestones of Attica*, 1961, 155, c. im. ph. fig. 191 (cf. ipsam Richter, 10 n. 1, c. imm. ph. fig. 1/7). Quod scripsimus urget L. H. Jeffery, *BSA* LVII 1962, 146 n. 62, quae de litteratura praecipue agit.

141. **Carm. sep. Tettichi, paullo ante med. s. VI^a.** — IG I² 976; SEG X 431; W. Peek, *GV* I, 1226; id., *Griechische Grabgedichte*, 1960, 50; Friedländer, *Epigrammata* 135. Textum et commentarium praebet M. Guarducci apud G. M. A. Richter, *The Archaic Gravestones of Attica*, 1961, 158/9, c. im. ph. fig. 203 (cf. ipsam Richter, 25 n. 36). Vid. quoque L. H. Jeffery, *The Local Scripts*, 1961, 72 et 77 n. 19, c. im. ph. pl. 3 (cf. p. 401); eand., *BSA* LVII 1962, 133 n. 34, c. im. ph. pl. 38*a*; C. Karusos, *Aristodikos*, 1961, 67 n. C1; G. Pfohl, *Festschrift 75 Jahre Neues Gymnasium Nürnberg*, 1964, 59, c. im. ph. pl. 2. Ad init. [Εἴτε ἀστό]ς supplet Peek, quem secuti sunt Guarducci, Jeffery, Karusos, Pfohl: [εἴτ'ἀστό]ς priores.

142. Carmen sep. Chaeredemi, c. a. 560^a. — SEG III 55, X 452, XV 69; W. Peek, *GV* I, 159; Friedländer, *Epigrammata* 62. Vid. L. H. Jeffery, *The Local Scripts*, 1961, 72 et 77 n. 20, c. im. ph. pl. 3 (cf. p. 401); eandem, *BSA* LVII 1962, 118 n. 2, c. im. ph. pl. 32*c*; M. Guarducci apud G. M. A. Richter, *The Archaic Gravestones of Attica*, 1961, 156 (cf. Richter ipsam, 24/5 n. 34), c. im. ph. fig. 201; G. Pfohl, *Festschrift 75 Jahre Neues Gymnasium Nürnberg*, 1964, 19.

143. Tit. sep. Pausimachi(?), c. med. s. VI^a. — SEG X 439; W. Peek, *GV* I, 139, c. bibl.; Friedländer, *Epigrammata* 3*d*. C. a. 540/30(?) attribuit L. H. Jeffery, *BSA* LVII 1962, 119/20 n. 7, c. im. ph. pl. 33*c*, quae nomen defuncti A[σιμ[ίδο] legit et de titulo breviter disserit.

144. Carmen sep. Antilochi, aet. eiusdem. — IG I² 972; SEG X 428, XV 55; W. Peek, *GV* I, 1227; id., *Griechische Grabgedichte*, 1960, 48; Friedländer, *Epigrammata* 85. C. a. 540/30^a attribuit L. H. Jeffery, *loc. cit.*, 120 n. 8, c. imm. ph. pl. 34*a/c*, quae in vs. 3 [χσῆνε], κ̣ά̣τ̣ᾳρχσ̣ον, ἐπ̣[εὶ] κ̣[αί] legit. Textum in *GV* I secutus est C. Karusos, *Aristodikos*, 1961, 61/2 n. A13.

145. Carm. sep. Archenei, aet. eiusdem. — IG I² 974; SEG X 429, XV 56; W. Peek, *GV* I, 145; Friedländer, *Epigrammata* 31. Vid. L. H. Jeffery, *loc. cit.*, 130 n. 23, c. del., quae de aetate tituli praecipue disserit.

146. Carm. sep. Philodemi atque Anthemionis, c. med. s. VI^a. — IG I² 1026*a*; SEG X 458; W. Peek, *GV* I, 71; Friedländer, *Epigrammata* 67. Vid. L. H. Jeffery, *loc. cit.*, 140/1 n. 50, quae textum praebet et de monumento pauca disserit. In vss. 3/4 κ'A]θεμ|[ίονος] legit Peek, ubi κάν]θ. SEG X, Friedländer, Jeffery.

147. Tit. sep., c. a. 550^a. — SEG X 326. Monumentum quod antea pro dedicatione habuerat L. H. Jeffery (vid. SEG X *loc. cit.*) nunc sepulcrale esse urget, *BSA* LVII 1962, 143 n. 55, c. im. ph. pl. 39*d*. In vs. 4 Δεμοκλ̣ε̄ς pro [X]σ̣ενοκλ̣ε̄ς, et in vs. 6 [--- E]ὔ̣τ̣υχος pro [Ἄ]στυχος etiam retinet. Titulum adducit C. W. J. Eliot, *Coastal Demes of Attika*, 1962, 70.

148. Carmen sepulcrale, c. med. s. VI^a. — Fragmentum marm. a sinistra integrum sed alibi mutilum, Agora inv. I 5479, ed. B. D. Meritt, *Hesperia* XXX 1961, 274 n. 117, c. im. ph. pl. 54. Vid. quoque L. H. Jeffery, *BSA* LVII 1962, 119 n. 4, c. im. ph. pl. 33*a*.

ἐπέθεκε θᾳ[νόντι].

149. Carmen sep. Xenoclis, paullo post med. s. VI^a. — IG I² SEG X 436, XV 62; W. Peek, *GV* I, 1488; id., *Griechische Grabgedi* 1960, 39; Friedländer, *Epigrammata* 87. Textum, descriptionem, bibl graphiam praebet L. H. Jeffery, *BSA* LVII 1962, 118/19 n. 3, qu ad init. tituli [πάσα]ς retinet (cf. SEG XV *loc. cit.*). Cf. C. Karu *Aristodikos*, 1961, 61 n. A9.

150. Carm. sep. Hippostrati(?), paullo post med. s. VI^a. — IG 1021; SEG X 455, XV 72; W. Peek, *GV* I, 2063; Friedländer, *E grammata* 88. Hippostratum artificem fuisse credit L. H. Jeffery, *BS* LVII 1962, 143 n. 56, c. del. 144 fig. 17, et vss. 3/4 [οὐκ(?) ἐπ]ιστέμον τόδ'ἐπόε *hιπ*(π)όσ[τρα|τ]ο⟨ς⟩ σε̄μα. Sed de supplemento ad init. vs. 3 vid. quae contra dixit Friedländer, *loc. cit.*; [*hοῦς*(?) Ἐ]πιστέμον legit C. Karusos, *Aristodikos*, 1961, 66 n. B6.

151. Tit. sep. Cliti, c. a. 550/40^a. — IG I² 996. Descriptionem monumenti praebet L. H. Jeffery, *loc. cit.*, 131 n. 27, c. imm. ph. fig. 11 et pl. 36*f*; quod aetati quam supra scripsimus attribuit et Κλέτο legit (Κλετ̄ος IG I²).

152. Carm. sep., c. a. 550/40^a. — IG I² 1012; SEG III 59, X 451, XV 68, XVI 27; W. Peek, *GV* I, 155; Friedländer, *Epigrammata* 68. Vid. L. H. Jeffery, *The Local Scripts*, 1961, 72/3 et 77 n. 23, ubi c. a. 550^a monumentum attribuit. C. a. 550/40^a nunc scribit ead., *BSA* LVII 1962, 137 n. 44, quae ad init. [Μνε̄μα Χορ̄ος(?)] Φ[λ[τον(?)] μ φίλες κτλ. supplet: [Σε̄μα Θράσ]ο̣ν [Μελέτες] tentavit Friedländer. De tentaminibus priorum vid. Peek, *loc. cit.*, adn. Cf. etiam C. Karusos, *Aristodikos*, 1961, 60 n. A8; G. Pfohl, *Festschrift 75 Jahre Neues Gymnasium Nürnberg*, 1964, 60, c. im. ph. pl. 3.

153. Tit sep. filiorum Cylonis, c. a. 550/40^a(?). — IG I² 1016; SEG X 454; W. Peek, *GV* I, 147; Friedländer, *Epigrammata* 73. Vid. L. H. Jeffery, *The Local Scripts*, 1961, 72 et 77 n. 22 (ubi c. a. 550^a ascripsit); eand., *BSA* LVII 1962, 136 n. 41 (ubi c. a. 540^a mavult), c. imm. ph. pl. 38*d/e*; C. Karusos, *Aristodikos*, 1961, 70 n. C7, c. im. ph. pl. 16a.

154. Carmen sep., c. a. 550/30^a(?). — IG I² 989; SEG X 443*a*. Descriptionem et bibliographiam (omisso tamen SEG X) praebet L. H. Jeffery, *BSA* LVII 1962, 119 n. 5, c. im. ph. pl. 32*b*. Cf. C. Karusos, *Aristodikos*, 1961, 70 n. C8.

155. Carm. sep. Thrasonis, a. 550/25^a. — IG I² 971; SEG X 427*a*; W. Peek, *GV* I, 1225; id., *Griechische Grabgedichte*, 1960, 47; Friedländer, *Epigrammata* 83; A. S. Arvanitopoulos, Πολέμων II 1934/40,

86/7. De litteratura praecipue agit L. H. Jeffery, *BSA* LVII 1962, 132 n. 33, c. imm. ph. pl. 37*e*/*f*.

156. Tit. sep. Pediarchi, c. a. 540*a*. — SEG III 56; W. Peek, *GV* I, 1671. Stelam breviter tract. L. H. Jeffery, *BSA* LVII 1962, 136 n. 42, c. del. 137 fig. 13. Cf. W. Peek, *Ath. Mitt.* LXVII 1942, 88/9 n. 142; W. M. Calder III, *AJA* LXIX 1965, 263/4, et n. 173 infra.

157. Carm. sep. Croesi, c. a. 540*a*. — SEG X 461; W. Peek, *GV* I, 1224; id., *Griechische Grabgedichte*, 1960, 46; Friedländer, *Epigrammata* 82. Vid. L. H. Jeffery, *BSA* LVII 1962, 143/4 n. 57, quae de monumento ac titulo descriptionem amplam praebet. Quod de errore quodam apud SEG X reprehendit non intelligimus; namque ibi lapis recte ut marmoris Parii descriptus est, nec vocabulum 'porina', de quo conqueritur, eo loco invenitur. Cf. C. Karusos, *Aristodikos*, 1961, 63 n. A18.

158. Carm. sep. Phrasicleae, c. a. 540*a*(?). — IG I² 1014; SEG X 453, XV 70; W. Peek, *GV* I, 68; id., *Griechische Grabgedichte*, 1960, 30; Friedländer, *Epigrammata* 80. Vid. L. H. Jeffery, *The Local Scripts*, 1961, 73 et 78 n. 29, c. del. pl. 3 (cf. p. 401); eand., *BSA* LVII 1962, 138/9 n. 46, c. dell. fig. 14/15 et im. ph. pl. 39*a*; C. Karusos, *Aristodikos*, 1961, 62 n. A15.

159. Carm. sep. Archiae Philaeque, c. a. 540*a*(?). — SEG X 452*a*, XVI 26; W. Peek, *GV* I, 74; id., *Griechische Grabgedichte*, 1960, 52; Friedländer, *Epigrammata* 169. Titulum tractavit M. Guarducci apud G. M. A. Richter, *The Archaic Gravestones of Attica*, 1961, 157/8, c. im. ph. fig. 202 (cf. ipsam Richter, 25 n. 35), et anno quem supra scripsimus attribuit. Eidem addicit L. H. Jeffery quoque, *The Local Scripts*, 1961, 74 et 78 n. 31, c. im. ph. pl. 4 (cf. p. 401). Litteraturâm et naturam monumenti praecipue tractat ead., *BSA* LVII 1962, 139/40 n. 48, c. im. ph. pl. 38*c*. Sororem Archiae sine nomine manere sinit illa, ut quae in vss. 1/2 κά|δελφῆς φίλες legit, ubi malunt Φίλες Peek et Guarducci.

160. Carm. sep. pueri puellaeque, c. a. 540/35*a*. — IG I² 981; SEG X 433, XV 59; W. Peek, *GV* I, 148; Friedländer, *Epigrammata* 61*b*. Vid. M. Guarducci apud G. M. A. Richter, *The Archaic Gravestones of Attica*, 1961, 159/65, c. im. ph. fig. 204 (cf. ipsam Richter, 27/9 n. 37, c. imm. ph. fig. 96/109 et 190), quae ΦΙΛΟΙ ut nomen puellae interpretatur, et in vss. 1/2 μνῆμα Φιλοῖ Μ[--- τε] πατὴρ ἐπέθεκε θανόντ[οι] legit. Φίλοι et θανόντ[ι] retinet L. H. Jeffery, *The Local Scripts*, 1961, 74 et 78 n. 32, c. im. ph. pl. 4 (cf. p. 401); item *BSA* LVII 1962, 146/7 n. 63, c. im. ph. pl. 41*a*. Quinquennio etiam supra scripto attribuit eadem. Vid. quoque G. Pfohl, *Festschrift 75 Jahre Neues Gymnasium Nürnberg*, 1964, 60, c. im. ph. pl. 4.

161. Carm. sep. Damasistrati, c. a. 540/30*a*. — IG I² 1022; SEG X 455*a*; W. Peek, *GV* I, 156; id., *Griechische Grabgedichte*, 1960, 26; Friedländer, *Epigrammata* 28. Titulum monumentumque breviter tract. L. H. Jeffery, *BSA* LVII 1962, 144/5 n. 58, c. im. ph. pl. 40*a*.

162. Tit. sep. Theronis, c. a. 540/30*a*(?). — IG I² 964; SEG X 445, XVI 25. Vid. M. Guarducci apud G. M. A. Richter, *The Archaic Gravestones of Attica*, 1961, 169, c. im. ph. fig. 209 (cf. ipsam Richter, 44 n. 60B, c. dell. et im. ph. fig. 148/50); L. H. Jeffery, *BSA* LVII 1962, 135 n. 38, c. im. ph. pl. 38*b*.

163. Carm. sep., c.a. 540/25*a*. — IG I² 988; SEG X 443; W. Peek, *GV* I, 54; Friedländer, *Epigrammata* 6. Tituli textum praebet, et de monumento breviter agit L. H. Jeffery, *loc. cit.*, 140 n. 49. Cf. C. Karusos, *Aristodikos*, 1961, 61 n. A12.

164. Mon. sep. Byli, c. a. 525*a*. — SEG XII 81. Lectionum editoris primi corrigit E. Mastrokostas, Ἀρχ. Ἐφ. 1960, 130 n. 1, qui pro τοῦτ' Ἐλιονίδο legendum esse τοὐτελιονίδο (= τοῦ Εὐτελιωνίδου) urget. Idem proponit L. H. Jeffery quoque, *BSA* LVII 1962, 134/5 n. 37, quae monumentum c. a. 500*a* collocare mavult.

165. Tit sep. [Eu?]xeni, aet. eiusdem. — IG II² 10444; SEG XVI 28. Vid. nunc L. H. Jeffery, *The Local Scripts*, 1961, 340 et 345 n. 61, c. im. ph. pl. 66 (cf. p. 415); M. Guarducci apud G. M. A. Richter, *The Archaic Gravestones of Attica*, 1961, 171, c. im. ph. fig. 214 (cf. ipsam Richter, 51 n. 78); Jeffery, *BSA* LVII 1962, 128/9 n. 21, c. im. ph. pl. 36*d*. Titulum, de cuius aetate 'haud ante a. 525*a*' in SEG XVI scripsimus, ex. s. VI*a* haesitanter attribuit Jeffery, *The Local Scripts*, *loc. cit.*, quae postea (*BSA*) c. a. 525*a* conicit. Latius inter annos 525 et 500*a* eundem collocare mavult Guarducci.

166. Mon. sep. Tymnis, Scylacis f., aet. eiusdem. — SEG XIII 36, XV 76, XVI 29. Aetati quam supra scripsimus monumentum attribuit L. H. Jeffery, *BSA* LVII 1962, 126/7 n. 18, bibliographiae parte maiore omissa, et de artifice praecipue disserit. Ad fin. vs. 2 Σκύ[λακος *huiō*] haesitanter supplet. Cf. C. Karusos, *Aristodikos*, 1961, 64 n. A22.

167. Tit. sep. Melissae, c. a. 525*a*. — SEG XV 74, c. bibl. pleniore; W. Peek, *GV* I, 144. Textum et descriptionem monumenti praebet L. H. Jeffery, *loc. cit.*, 121 n. 12, quae ad fin. vs. 1 ἔχ[ευεν(?) καλὸν θα|ν]όσες supplet (ἔχ[ευεν φίλης θα|ν]όσες Peek).

168. Carmen sep. Xenophanti, c. a. 525ª(?). — IG I² 977; SEG X 431*a* (ubi pro '90/1' lege '78/9'); W. Peek, *GV* I, 150; Friedländer, *Epigrammata* 92 in comm. Supplementa quae protulit Peek reicit L. H. Jeffery, *BSA* LVII 1962, 121 n. 11, c. im. ph. pl. 34*f*: quod ipsa exempli gratia profert infra exhibemus. Descriptionem lapidis brevem etiam addit.

[Μνῆμα πατέρ(?), Χ]σενόφα-
[ντε, Φίλερμός(?)] σοι κατέθ-
[εκεν, *hόνεκ'*(?) ἄ]*h*ορος [ἒ(?)]-
[ὸν ----------]

169. Tit. sep. Nelonidae, aet. eiusdem(?). — IG I² 983; SEG III 58, X 435, XV 61, XVI 24; W. Peek, *GV* I, 72; Friedländer, *Epigrammata* 69. Titulum quem ex. s. VI^a attribuerant priores c. a. 525ª ascripsit L. H. Jeffery, *BSA* LVII 1962, 127 n. 19, c. bibliographia et descriptione lapidis impigra. Cf. C. Karusos, *Aristodikos*, 1961, 63/4 n. A20.

170. Carm. sep. Gnathonis, aet. eiusdem(?). — IG I² 975; SEG III 57, X 430; W. Peek, *GV* I, 58; Friedländer, *Epigrammata* 161. De discis monumentorum sepulcralium partibus agit L. H. Jeffery, *loc. cit.*, 147 n. 64. Cf. n. 115 supra.

171. Tit. sep., a. 525/500ª. — IG I² 970; SEG X 427. Textum cum commentario de lapide praebet L. H. Jeffery, *loc. cit.*, 121 n. 10, c. im. ph. pl. 35*a*.

172. Carm. sep. Xenoclis(?), aet. eiusdem. — IG I² 1026*b*; SEG X 458, XV 73; W. Peek, *GV* I, 887; Friedländer, *Epigrammata* 89. Textum in SEG X prolatum retinet L. H. Jeffery, *loc. cit.*, 141 n. 51, c. im. ph. pl. 39*c*, quae de lapide praecipue tractat.

173. Carm. sep. Myrrhinae, c. a. 525/500ª(?). — IG I² 1009; SEG X 447*a*; W. Peek, *GV* I, 65; id., *Griechische Grabgedichte*, 1960, 51; Friedländer, *Epigrammata* 170*a*. Ad init. [οἵ]μοι pro [λοι]μῶι priorum legere mavult L. H. Jeffery, *The Local Scripts*, 1961, 269 adn. 3, coll. n. 156 supra, Schwyzer, *DGE* 165, etc. Vid. quoque eand., *BSA* LVII 1962, 142 n. 54, c. del. fig. 16, ubi rem eandem extentius explicat. Approbat J. Bousquet, *BCH* LXXXVIII 1964, 382; vid. tamen W. M. Calder III, *AJA* LXIX 1965, 263/4 c. adn. 10.

174. Carm. sep. Lyseae, eiusdem fere aet. — IG I² 1025; SEG III 61, X 457; W. Peek, *GV* I, 140; id., *Griechische Grabgedichte*, 1960, 25; Friedländer, *Epigrammata* 3*c*; C. Clairmont, *AJA* LXI 1957, 183. Actati huic attribuit M. Guarducci apud G. M. A. Richter, *The Archaic Gravestones of Attica*, 1961, 170, c. im. ph. fig. 215 (cf. ipsam Richter, 48 n. 70, c. del. et im. ph. fig. 159/60). A. 510/500ª maluit L. H. Jeffery, *The Local Scripts*, 1961, 75 et 78 n. 41, sed latius a. 525/500ª, Guarducci et Richter secuta, scripsit ead., *BSA* LVII 1962, 141 n. 53.

175. Tit. sep., eiusdem fere aet. — IG I² 1023 breviter animadvertit L. H. Jeffery, *BSA* LVII 1962, 146 n. 60, c. imm. ph. pl. 40*c/d*, quae basi huic statuam quam tract. G. M. A. Richter, *The Archaic Gravestones of Attica*, 1961, 50 n. 76, c. im. ph. pl. 169, attribuere proponit.

176. Tit. sep. Aristionis, c. a. 510ª(?). — IG I² 1024; SEG X 456; Friedländer, *Epigrammata* 164; C. Clairmont, *AJA* LXI 1957, 183. Monumentum notissimum breviter tract. M. Guarducci apud G. M. A. Richter, *The Archaic Gravestones of Attica*, 1961, 170, c. imm. ph. fig. 211/12 (cf. ipsam Richter, 47 n. 67, c. imm. ph. fig. 155/8, 180). Vid. etiam L. H. Jeffery, *The Local Scripts*, 1961, 75 et 78 n. 42; eand., *BSA* LVII 1962, 141 n. 52.

177. Carm. sep., c. a. 510/500ª(?). — SEG XII 75; W. Peek, *GV* I, 2065; Friedländer, *Epigrammata* 28A. Tit. quem s. VI^a in SEG XII attribuimus accuratius decennio quod supra scripsimus addicere mavult L. H. Jeffery, *BSA* LVII 1962, 122 n. 16, c. im. ph. pl. 36*a*.

178. Carm. sep. Theronis(?), aet. eiusdem(?). — IG I² 990; SEG X 443*b*; W. Peek, *GV* I, 63; Friedländer, *Epigrammata* 165. De monumento atque aetate vid. L. H. Jeffery, *loc. cit.*, 122/3 n. 17, c. del. fig. 6.

179. Carm. sep., aet. eiusdem. — IG I² 978; SEG X 432, c. bibl. plena; W. Peek, *GV* I, 286. Vid. L. H. Jeffery, *The Local Scripts*, 1961, 75 et 78 n. 40, c. im. ph. pl. 4 (cf. p. 401), quae titulum eundem amplius tractat, *BSA* LVII 1962, 130 n. 24, c. im. ph. pl. 36*e*. In vs. 1 Φι ....c. 12....ιος legit illa, *The Local Scripts*, sed postea (*BSA loc. cit.*) Φι....c. 10....ος eadem; Φι[λτιάδες Σάμ]ιος (vel Πάρ]ιος) supplevit Peek, Wilhelm secutus. Cf. C. Karusos, *Aristodikos*, 1961, 68/70 n. C6.

180. Mon. sep. Antidoti, a Callonide confectum, aet. eiusdem. — IG I² 1002. Vid. L. H. Jeffery, *BSA* LVII 1962, 131 n. 28, c. imm. ph. pl. 37*c/d*, quae de monumento et litteratura breviter disserit; C. Karusos, *op. cit.*, 68 n. C5.

181. Tit. sep. Dexandridae, c. a. 510/500ª(?). — IG I² 993 s. VI^a exeunti haesitanter attribuit L. H. Jeffery, *BSA* LVII 1962, 133/4 n. 35. Cf. W. Peek, *Attische Grabschriften* II, 1957, 66 n. 218.

182. **Tit. sep. Antiphanis, c. a. 510/500ª(?).** — IG I² 991; SEG X 444. Descriptionem et bibliographiam (omisso SEG X) praebet L. H. Jeffery, *BSA* LVII 1962, 131/2 n. 29. Cf. M. Guarducci apud G. M. A. Richter, *The Archaic Gravestones of Attica*, 1961, 168/9, c. im. ph. fig. 208 (cf. ipsam Richter, 40 n. 54, c. del. *ibid.* et im. ph. fig. 137).

183. **Tit. sep. Antigenis, aet. eiusdem.** — SEG X 460 breviter tract. M. Guarducci, *op. cit.*, 169/70, c. im. ph. fig. 210 (cf. G. M. A. Richter, 44 n. 61, c. del. 45 et im. ph. fig. 147). Vid. quoque L. H. Jeffery, *The Local Scripts*, 1961, 75 et 78 n. 34, c. im. ph. pl. 4 (cf. p. 401); eand., *BSA* LVII 1962, 147 n. 65, c. im. ph. pl. 41*b*. Monumentum quod c. a. 520ª apud SEG X attribuebatur decennio ultimo saeculi sexti a. C. addicit Richter, quam secuta est Jeffery.

184. **Tit. sep. Aeneae, aet. eiusdem.** — IG I² 1019; SEG X 454*b*; W. Peek, *GV* I, 57; Friedländer, *Epigrammata* 8. Vid. L. H. Jeffery, *BSA* LVII 1962, 147 n. 66, quae de aetate disci huius pauca disserit.

185. **Carm. sep., c. a. 500ª.**— SEG X 449; W. Peek, *GV* I, 2067. Textum sine supplementis profert L. H. Jeffery, *loc. cit.*, 122 n. 15, c. im. ph. pl. 35*b*. Supplementa audaciora protulerat Peek, *loc. cit.*

186. **Carm. sep., aet. fere eiusdem.** — IG I² 980; SEG X 432*a*, XV 58; W. Peek, *GV* I, 2064; Friedländer, *Epigrammata* 91. Titulum tract. L. H. Jeffery, *BSA* LVII 1962, 130 n. 25, c. im. ph. pl. 37*a*, et exempli gratia supplementa haecce profert:

[Ἐνθάδ' ἔθαφσε Φίλ]ον ἀλόριον ἐς Ἀΐδαο
[παῖδα, λιπόντ' ἔδε πέν]θος ἀποιχόμενον.

187. **Mon. sep. Aristodici, c. a. 500ª.** — SEG X 462. Vid. nunc C. Karusos, *Aristodikos*, 1961, *passim*, c. imm. ph. tituli pl. 12, 13*b*; et cf. E. Buschor, *Frühgriechische Jünglinge*, 1950, 114/15 et 158, c. imm. ph. fig. 131/2; G. M. A. Richter, *Kouroi* (ed. 2), 1960, 139 n. 165, c. im. ph. tituli fig. 492. Artificem Callonidem fuisse, coll. n. 180 supra, urget L. H. Jeffery, *BSA* LVII 1962, 145 n. 59, c. im. ph. pl. 40*b*.

188. **Tit. sep. Antiae(?), c. a. 500ª(?).** — IG I² 973; SEG X 428*a*; Friedländer, *Epigrammata* 163 in comm. Vid. L. H. Jeffery, *BSA* LVII 1962, 132 n. 30, c. im. ph. pl. 37*b*, quae ad init. --- Ἀντίο legit ([M]αντίο priores).

189. **Tit. sep. Stesiae, aet. fere eiusdem(?).** — IG I² 987; SEG X 438*a*, XV 65; W. Peek, *GV* I, 154; id., *Griechische Grabgedichte*, 1960, 33; Friedländer, *Epigrammata* 65. Titulum breviter tract. L. H. Jeffery, *loc. cit.*, 132 n. 31.

190. **Tit. sep. Criti, c. a. 500ª.** — SEG X 463; W. Peek, *GV* I. 64; Friedländer, *Epigrammata* 159. Textum, commentarium breve, bibliographiae partem maiorem praebet L. H. Jeffery, *loc. cit.*, 134 n. 36. In vss. 1/2 Κρί[τ]ο Jeffery, Κρίτο Peek, Κρι[τία] Friedländer, κρι[τόν] priores legunt.

191. **Mon. sep. Brotanactis(?), c. a. 500ª.** SEG XII 76. De nomine ibi e fragmentis duobus recomposito dubitat O. Masson, *Rev. Phil.* (IIIe Sér.) XXXVII 1963, 222.

192. **Tit. sep. Philoetii Ctesiaeque, c. a. 500ª vel paullo post(?).** — SEG XIV 23, XV 75; W. Peek, *GV* I, 74a. In vs. 1 καὶ ⟨στέλεμ⟩ μ'ἐποίεσεν φίλος Δε[χσ]ανδρίδε[ς] et in vs. 2, ad fin., κἀκένοι τάδε lectione accuratiore protulit Peek, *Attische Grabschriften* II, 1957, 66 n. 218. Eum secuta est (nisi quod κἀκεῖνοι mavult) L. H. Jeffery, *BSA* LVII 1962, 130 n. 26, quae aetati quam supra scripsimus attribuit. Cf. etiam C. Karusos, *Aristodikos*, 1961, 68 n. C4, c. del. 69, fig. 2; G. Pfohl, *Gymnasium* LXVI 1959, 175/6.

193. **Carm. sep. Nausiclis, ex. s. VIª.** — IG I² 985; SEG X 437, XV 63, c. bibl. pleniore; W. Peek, *GV* I, 138; Friedländer, *Epigrammata* 3*e*. A. 525/500ª attribuit L. H. Jeffery, *loc. cit.*, 121/2 n. 13, c. im. ph. pl. 35*c*, et de litteratura praecipue disserit. Ναυσ]ι[κλεῖ] et ἔ[θεκε]ν etiam legit illa ubi Ναυσ]ι[κλ]ε[ῖ] et ἔθ[εκε]ν Peek.

194. **Carm. sep. Theosemi, aet. fere eiusdem.** IG I² 995; SEG X 446, XV 67; W. Peek, *GV* I, 146; Friedländer, *Epigrammata* 66. De basi hac olim deperdita pauca animadvertit L. H. Jeffery, *loc. cit.*, 147/8 n. 68.

195. **Tit. sep. Leoclis, ex. s. VIª(?).** - Tabulam marm. nunc deperditam ed. W. Peek, *Ath. Mitt.* LXVII 1942, 87/8 n. 141, c. del.; quae editio in SEG X, ut videtur, praetermissa est. Vid. nunc L. H. Jeffery, *BSA* LVII 1962, 146 n. 61.

Λεοκλῆς.

196. **Tit. sep. Xenophanti, s. VIª p. post.** — IG I² 986; SEG X 438, XV 64; W. Peek, *GV* I, 157; id., *Griechische Grabgedichte*, 1960, 34; Friedländer, *Epigrammata* 71. Vid. L. H. Jeffery, *loc. cit.*, 120/21 n. 9, c. imm. ph. pl. 34*d/e*, quae monumentum c. a. 530ª(?) attribuit, et descriptionem bibliographiamque vix plenam addit; c. a. 540ª mavult C. Karusos, *Aristodikos*, 1961, 62 n. A14.

197. Tit. sep. Alexi Delii, s. VI^a p. post. — SEG X 442 c. a. 540/30^a attribuit L. H. Jeffery, *BSA* LVII 1962, 119 n. 6, c. im. ph. pl. 33*b*. In decennio ultimo tamen eundem collocat M. Guarducci apud G. M. A. Richter, *The Archaic Gravestones of Attica*, 1961, 171/2, c. im. ph. fig. 216 (cf. ipsam Richter, 51 n. 79, c. im. ph. fig. 189). Ad init. tituli σῆμα legit Guarducci ([μν]ῆμα SEG X, Jeffery).

198. Tit. sep., s. VI^a p. post. — IG I² 1015 aetati huic attribuit L. H. Jeffery, *loc. cit.*, 139 n. 47.

199. Carm. sep. Therylidae, s. VI^a p. post. — SEG X 440, XV 66; W. Peek, *GV* I, 161; Friedländer, *Epigrammata* 69A. Textum praebet et de natura monumenti disserit L. H. Jeffery, *BSA* LVII 1962, 122 n. 14, c. im. ph. pl. 35*d*, quod in decennio ultimo saeculi sexti a. C. collocandum esse urget. C. med. s. VI^a mavult C. Karusos, *Aristodikos*, 1961, 66 n. B5.

200. Tit. sep. Aristomachi, aet. eiusdem. — IG I² 1001 breviter tract. L. H. Jeffery, *loc. cit.*, 132 n. 32.

201. Carm. sep., aet. eiusdem. — IG I² 1017; SEG X 454*a* (ubi pro '93/4' lege '81/2'), XV 71; W. Peek, *GV* I, 2066; Friedländer, *Epigrammata* 93. Vid. L. H. Jeffery, *loc. cit.*, 137/8 n. 45, quae de monumento et litteratura tituli breviter disserit.

202. Carm. sep., aet. eiusdem. — IG I² 982; SEG X 434 (ubi pro '91' lege '81'), XV 60 (ubi pro 'Πολέμων III' lege 'Πολέμων II'); W. Peek, *GV* I, 1223; id., *Griechische Grabgedichte*, 1960, 45; Friedländer, *Epigrammata* 81. Vid. nunc L. H. Jeffery, *BSA* LVII 1962, 147 n. 67, c. imm. ph. pl. 41*c/d*, quae vs. 1 totum dispicere potest et monumentum c. a. 500^a ascribit (c. a. 550/25^a SEG XV, med. s. VI^a Peek). C. a. 540^a mavult C. Karusos, *Aristodikos*, 1961, 67 n. C2.

203. Carmen sep., s. VI^a. — Fragmentum monumenti sep. marm., undique nisi infra mutilum, Agora inv. I 6451, ed. B. D. Meritt, *Hesperia* XXXII 1963, 38 n. 36, c. im. ph. pl. 2.

---------- οσπερ ----------
----------ει μετερ----------
----------ιον. *vacat*

204. Tit. sep. Calliadae, Theotimidae f., s. VI^a. — Anaglyphum marm. Gorgonem currentem exhibens c. titulo breviter commemorat D. von Bothmer, *Bulletin of the Metropolitan Museum of Art, New York*, XVI 1957/8, 187/8, c. im. ph. Vid. nuperius L. H. Jeffery, *BSA* LVII 1962, 136/7 n. 43.

Καλλιάδες
Θοτιμίδο
lυιός.

205. Tit. sep., s. VI^a(?). — IG I² 1005 breviter tractat C. Karusos, *Aristodikos*, 1961, 66 n. B7.

206. Tit. sep. Aeschri, in. s. V^a(?). —SEG XVI 16 pro titulo sepulcrali habet C. Karusos, *op. cit.*, 65 n. A27. Monumentum ut videtur aetati anteriori debet attribui quam in SEG XVI scripsimus.

207. Tit. sep. Tisimachi, s. V^a. — Stelam sep. marm. infra fractam sed alibi plerumque incolumem, Agora inv. I 6349, ed. B. D. Meritt, *Hesperia* XXX 1961, 274/5 n. 118, c. im. ph. pl. 54.

Τεισιμάχο
Τρικορυσίο.

208. Carm. sep. Ampharetae, c. a. 410^a. — IG II² 10650; SEG X 448. Vid. nunc W. Peek, *GV* I, 1600; eund., *Griechische Grabgedichte*, 1960, 96; G. Pfohl, *Festschrift 75 Jahre Neues Gymnasium Nürnberg*, 1964, 17.

209. Tit. sep., aet. incert. — IG I² 1027; SEG X 459. De basi hac breviter animadvertit L. H. Jeffery, *BSA* LVII 1962, 136 n. 40. Cf. C. Karusos, *Aristodikos*, 1961, 65 n. A26.

210. Monumentum generis incerti, s. VI^a p. prior. — A. E. Raubitschek, *Dedications from the Athenian Akropolis*, 1949, n. 324, c. bibl. Breviter tract., et inter titulos sepulcrales ut videtur ordinat M. Guarducci apud G. M. A. Richter, *The Archaic Gravestones of Attica*, 1961, 155, c. imm. ph. fig. 196/8 (cf. ipsam Richter, 12 n. 6, c. imm. ph. fig. 21/2), et textum in *DAA* praebitum repetit.

211. Fragmentum generis incerti, s. VI^a. — SEG XV 30 breviter animadvertit L. H. Jeffery, *BSA* LVII 1962, 146. Cf. etiam C. W. J. Eliot, *Coastal Demes of Attika*, 1962, 70.

212. Ostracum, a. 484^a. — Fragmenta duo pedis cylicis inter se coniuncta ad Viam Lenormant inv., c. titulis in utroque latere *graffito* incisis, inv. n. P 10275, ed. C. G. Boulter, *Hesperia* XXXII 1963, 135 n.37, c. im. ph. pl. 51.

(*a*). [Χ]σάνθιππος
(*b*). Ἀρρίφρο[νος].

213. **Tit. vasis, c. a. 625/600ª.** — Nomen centauri in amphora ab artifice illo qui vulgo 'Nessos Painter' appellatur facta, quod Νέτος esse videtur, tractat A. L. Boegehold, *AJA* LXVI 1962, 405/6, c. im. ph. pl. 120, et *tau* illud ut *sampi* (unde NETO⋗ = Νέσσος), postea ab ipso scriptore emendatum, interpretatur.

De *sampi* vid. L. H. Jeffery, *The Local Scripts*, 1961, 38/9 et alibi, et de titulo hoc vid. etiam eandem, *op. cit.*, 70 et 76 n. 6*a*, c. del. pl. 1.

214. **Tit. rupestris, s. VIª.** — Ad *Liopesi*, in colle *Pigarti* appellato. *Graffito* litteris magnis expressum ed. E. Vanderpool, *Hesperia* XXXI 1962, 399 n. 1, c. del. *ibid.* et im. ph. pl. 118.

Τεισίτιμος καλός.

215. **Tit. vasis, c. a. 485ª.** — Tit. in pede crateris parvi in Agora reperti *graffito* incisum commemoravit T. L. Shear, *Hesperia* V 1936, 35/7, c. del. fig. 36; lectionem correxerunt M. J. Milne et D. von Bothmer, *Hesperia* XXII 1953, 217/18 (cf. SEG XIII 32). De litteris ⊦ = η et H = *h*, a prioribus praetermissis, commentatus est M. Burzachechi, *Rendic. dei Lincei* (Ser. VIII) XVI 1961, 345/7, c. del. fig. 1, qui etiam usum signorum eorundem re inversa (⊦ = *h*) in SEG XIX 620 adducit c. del.

Σοσίας καταπύγον· Ε[ὑφ]ρ[ό]νιός φησιν *ho* γράφσας.

De contumeliis generis eiusdem cf. SEG XV 523, XVI 484.

216. **Titt. vasorum Panathenaicorum, s. VI/Vª.** — Fragmenta vasorum generis huius cum titulis ad Viam Lenormant inv. ed. C. G. Boulter, *Hesperia* XXXII 1963, 135 nn. 34/6, c. imm. ph. pl. 52.

(*a*). Fragmenta tria coniuncta, inv. n. P. 10361:
[Τῶν Ἀθένε]θεν ἄ[θλον]. *(sinistrorsum)*

(*b*). Inv. n. P. 10353:
[Τῶν Ἀθένεθεν] ἄθλο[ν].

(*c*). Inv. n. P. 10407:
[Τῶν] Ἀθέν[εθεν ἄθλον].

217. De modo titulorum Atticorum ante annum Euclidis inscribendorum commentaria utilissima composuit U. K. Duncan, *BSA* LVI 1961, 179/88, c. imm. ph. fig. 1/3 et pl. 30/31. Exempla epigraphica rem praecipue inlustrantia passim adducit, quorum potiora loco cuique proprio supra commemoravimus.

218. **Inquilinis ὅσοι συνκατῆλθον ἀπὸ Φυλῆς civitas confertur, a. 401/400ª.** — IG II² 10 + 2403; SEG XII 84; M. N. Tod, *GHI* II 100. De civibus novis, et praecipue de statu et commerciis eorum, tractavit L. M. Gluskina, *VDI* 1958 (2), 70/89.

219. **De fano quodam συγγραφαί(?), c. a. 400ª.** — Fragmentum marm. a sinistra integrum sed alibi mutilum, Agora inv. I 6755, ed. B. D. Meritt, *Hesperia* XXXII 1963, 39 n. 39, c. im. ph. pl. 10.

Στοιχ. 30.

[---------- πρὸς τὴν β]-
[ο]υλήν κ[αὶ τὸν δῆμον τὸν Ἀθηναίων· ἀνα]-
γράψα[ι δὲ τὸν γραμματέα τῆς βουλῆς τ]-
ὁδε τὸ [ψήφισμα ἐν στήληι λιθίνηι καὶ]
5 τὰς συγ[γραφὰς τὰς γεγενημένας(?) καὶ θ]-
έσθαι ε----------
ἐργάζε[σθαι ----------
ὀφειλε ----------
.ιναι / ----------

220. **Foedus Atheniensium cum Boeotis, a. 395ª.** — IG II² 14 + E. Schweigert, *Hesperia* VIII 1939, 1/3 n. 1; M. N. Tod, *GHI* II 101. Textum cum testimoniis et commentario exhibet H. Bengtson, *Staatsverträge* II, 168/70 n. 223.

221. **Foedus Atheniensium cum Locrensibus, anni eiusdem.** — IG II² 15; M. N. Tod, *GHI* II 102. Vid. H. Bengtson, *op. cit.*, 170/1 n. 224.

222. **Foedus Atheniensium cum Eretriensibus, a. 394ª.** — IG II² 16; *Syll.*³ 123; M. N. Tod, *GHI* II 103. Vid. H. Bengtson, *op. cit.*, 176/7 n. 229.

223. **Foedus Atheniensium cum Seuthe et Medoco, a. 390/89ª.** — IG II² 21/22. Textum cum commentario testimoniisque praebet H. Bengtson, *op. cit.*, 185/7 n. 238.

224. **Abydenorum proxenia, in. s. IVª (paullo post a. 385/4ª?).** — IG II² 49 adducit A. Lambrechts, *De Atheense Proxeniedecreten*, 1958, passim (vid. indicem, p. 161). De anaglypho praecipue disserit S. I. Charitonides, Ἀρχ. Ἐφ. 1957, 84/7, qui primus im. ph. lapidis praebet fig. 1 et repraesentationem commentario pleno describit. E dissertatione sua omisit ut videtur R. Binneboessel, *Studien zu den attischen Urkundenreliefs des 5. und 4. Jahrhunderts*, 1932.

225. Foedus Atheniensium cum Chiis, a. 384/3ª. — IG II² 34; *Syll.*³ 142; M. N. Tod, *GHI* II 118. Textum praebet et in linguam Gallicam reddit J. Pouilloux, *Choix d'Inscriptions grecques*, 1960, 98/100 n. 26; vid. etiam H. Bengtson, *Staatsverträge* II, 196/8 n. 248, qui textum cum commentario et bibliographia exhibet.

226. Foedus Atheniensium cum Olynthiis, a. 383ª(?). — IG II² 36; *Syll.*³ 143; M. N. Tod, *GHI* II 119. Textum cum bibliographia et commentario praebet H. Bengtson, *op. cit.*, 199/200 n. 250.

227. Foedus Atheniensium cum Byzantiis, a. 378/7ª. — IG II² 41; *Syll.*³ 146; M. N. Tod, *GHI* II 121. Vid. H. Bengtson, *op. cit.*, 205/6 n. 256.

228. Foedus Atheniensium cum Thebanis, a. 378/7ª. — IG II² 40; SEG XVI 43. Eventus paullo ante societatem maritimam conditam (vid. n. 229 infra) enarrat, et titulum hunc denuo interpretatur A. P. Burnett, *Historia* XI 1962, 1/17, quae etiam nova interpretatione freta vss. 12/19 novis supplementis auget. Quod textum hic vel illic non recte explicaverit alibi tractabimus; hoc loco vss. supra dictos, quales exhibet illa, praebemus. Cf. S. Accame, *La Lega Ateniese del secolo IV a. C.*, 1941, 38/44, cuius proposita iure reicit Burnett. Textum cum commentario praebet H. Bengtson, *Staatsverträge* II, 203/5 n. 255.

Στοιχ. 35.

κ[α]-
[ὶ τὰ ὀνόματα ἀναγράψ]αι αὐτῶν τὸ[γ] γραμματέ-
[α τῆς βολῆς τῆι στή]λει κατὰ τὸ ψήφισμα τῆ-
[ς βολῆς, περὶ δὲ τῶν συν]θηκῶν τῶν ἐν τῆι στήλ-
[ηι τῆιδε πρὸς Θήβας, εἰ φ]αίνεται διάφορος ἡ
[στήλη ὅσα τῆι ἐν ἀκροπ]όλει στήληι, προβολε-
[ύσασαν τὴν βολὴν περὶ] αὐτῶν [ἐ]ξενεγκεῖν ἐς τ-
[ὸν δῆμον· κτλ.]

229. Tabula alterius societatis maritimae Atheniensis, anni eiusdem. — IG II² 43+883; SEG XVI 44; *Syll.*³ 147; M. N. Tod, *GHI* II 123. De natu societatis, titulo hoc praecipue nixus, tractavit S. P. Kyriakides, Ἑλληνικά XV 1957, 330/49, et de re eadem vid. quoque A. P. Burnett, *Historia* XI 1962, 1/17 (cf. n. 228 supra).

Vss. 112/130 a. 375ª, non a. 373ª (quem ipsi maluimus; cf. SEG XVI *loc. cit.*), stelae esse commissos contenderunt A. Pippin Burnett et C. N. Edmonson, *Hesperia* XXX 1961, 82/4; quibus consentit G. L. Cawkwell (vid. *Phoenix* XI 1957, 105 adn. 53). Argumenta pro a. 373ª dissertatione ampliore repetit A. G. Woodhead, *Phoenix* XVI 1962, 258/66; cf. SEG XIX 204.

Quod de margine dextra stelae, quam laesam esse et ideo fortasse nomina plura comprehendisse asseverat G. L. Cawkwell, *Historia* XII 1963, 91 adn. 61, per ep. retractat idem: namque stela hoc loco integra manet.

Textum totum tituli exhibent J. Pouilloux, *Choix d'Inscriptions grecques*, 1960, 100/105 n. 27; H. Bengtson, *Staatsverträge* II, 207/11 n. 257. De vss. 119/22 cf. D. M. Lewis, *BSA* LVII 1962, 1/4.

230. Foedus Atheniensium cum civitate Arethusa Euboeae, c.a. 377ª. — Fragmentum stelae marm. undique mutilum, Agora inv. I 6521, ed. B. D. Meritt, *Hesperia* XXXII 1963, 1/2 n. 1, c. im. ph. pl. 2. De Arethusiis, confoederationis maritimae Atheniensis participibus, cf. IG II² 43 (n. 229 supra), vs. 82*b*.

Vss. 7/11 litteris minoribus sunt inscripti.

Vss. 1/6 Στοιχ. 20.
vss. 7/11 *non*-Στοιχ. *c.* 70.

[6] [12]
.....το.....
....ϛ· ἐς δ[ὲ ἀναγραφὴν δῶ]-
[ναι] τριάκ[οντα δραχμάς· κ]-
[αλ]έσαι δὲ [τὸς πρέσβες τὸ]-
[ϛ ἥ]κοντα[ϛ ἐπὶ δεῖπνον ἐς]
[τὸ] πρυτ[ανεῖον ἐς αὔριον].
[τοῖς μὲν] Ἀρεθοσίοις ε[ἶναι τἄλλα πάντα καθάπερ------]
[περὶ δὲ ὧν ἀ]παγγέλλ[ουσιν ----------]
-------ΕΙΩΝΗΜ----------
-------ΙϚϚΥ ----------
-------ΓΕΔ----------

231. Foedus Atheniensium cum Methymnaeis, a. 377ª. — IG II² 42; *Syll.*³ 149; M. N. Tod, *GHI* II 122. Textum cum commentario brevi praebet H. Bengtson, *Staatsverträge* II, 212/13 n. 258. Cf. D. M. Lewis, *BSA* XLIX 1954, 33/4.

232. Foedus Atheniensium cum Chalcidensibus, anni eiusdem. — IG II² 44; *Syll.*³ 148; M. N. Tod, *GHI* II 124. Vid. H. Bengtson, *op. cit.*, 213/14 n. 259. Demonstravit E. Schweigert, *Hesperia* VII 1938, 626, IG II² 155 exemplar alterum foederis huius praebere.

233. De sacris Aesculapii administrandis, in. s. IVª. — IG II² 47; *Syll.*³ 144. Vss. 23/39 cum bibliographia et commentario brevi exhibet F. Sokolowski, *Lois sacrées des cités grecques (Supplément)*, 1962, 31/2 n. 11, qui in vss. 30/1 τῶ ἐκ τῶ λιθοτομε[ῖ]ο [ἐκτ]ὸ[ϛ | τ]ῶ ἐξαιρομένο legit, A. Wilhelm, *Attische Urkunden* V 1942, 124/8, secutus. De eodem titulo vid. etiam D. D. Feaver, *Yale Classical Studies* XV 1957, 150/1; R. Schlaifer, *HSCP* LI 1940, 243.

234. Foedus Atheniensium cum Corcyraeis, Acarnanibus, Cephallenibus, a. 375/4ª. — IG II² 96; *Syll.*³ 150; M. N. Tod, *GHI* II 126. Textum praebet H. Bengtson, *Staatsverträge* II, 217/18 n. 262, additis commentario ac bibliographia.

235. Foedus Atheniensium cum Corcyraeis, anni eiusdem. — IG II² 97; *Syll.*³ 151; M. N. Tod, *GHI* II 127. Textum exhibet, in linguam Gallicam reddit, commentario brevi ornat J. Pouilloux, *Choix d'Inscriptions grecques*, 1960, 105/7 n. 28. Textum praebet H. Bengtson quoque, *op. cit.*, 218/20 n. 263, cum bibliographia.

236. Foedus Atheniensium cum Amynta III Macedonum rege, a. 375/3ª. — IG II² 102; *Syll.*³ 157; M. N. Tod, *GHI* II 129. Vid. H. Bengtson, *op. cit.*, 220/1 n. 264, qui bibliographiam utilem etiam addit.

237. Foedus Atheniensium cum Cephallenibus, a. 372ª(?). — IG II² 98, cui fragmentum parvum addidit E. Schweigert, *Hesperia* IX 1940, 321/3 n. 33; cf. M. N. Tod, *GHI* II p. 86. Textum cum adnotationibus criticis exhibet H. Bengtson, *op. cit.*, 225/6 n. 267.

238. Foedus Atheniensium cum Leucadiis, a. 368ª. — IG II² 104; M. N. Tod, *GHI* II 134. Vid. H. Bengtson, *op. cit.*, 235/6 n. 278.

239. Foedus Atheniensium cum Dionysio I Syracusanorum tyranno, a. 367ª. — IG II² 105 + 523; SEG XIV 46; *Syll.*³ 163; M. N. Tod, *GHI* II 136. Textum cum bibliographia praebet H. Bengtson, *Staatsverträge* II, 236/8 n. 280. Im. ph. versuum 9/28 exhibet A. G. Woodhead, *The Greeks in the West*, 1962, pl. 45; cf. pp. 92, 233. Monet D. M. Lewis, *Cl. Qu.* NS XI 1961, 64 adn. 1, ἐπενεγκεῖν pro ἐπιφέρειν in vss. 23 et 27 esse supplendum.

240. Foedus Atheniensium cum urbibus Cei insulae, a. 363/2ª. — IG II² 111; SEG XIV 48; *Syll.*³ 173; M. N. Tod, *GHI* II 142. Textum totum cum bibliographia et commentario praebet H. Bengtson, *op. cit.*, 246/50 n. 289. Titulum breviter adducit etiam W. K. Pritchett, *Ancient Athenian Calendars on Stone*, 1963, 326/7.

241. De recensu donariorum instruendo decretum, a. 363/2ª. — *Tunis*, in Museo Bardo. Stelam marm. antiquitus *Piraeo* avectam et naufragio amissam, aetate tamen recentiore e mari exceptam, ed. A. Dain, *Inscriptions grecques du Musée du Bardo*, 1936, 12/21 c. del. Breviter tractat et supplementa nonnulla addit A. M. Woodward, *BSA* LVII 1962, 6. Textum stelae valde detritae et plerumque non legendae non antehac in *Supplemento* nostro inclusum praebere constituimus.

non-Στοιχ. *c.* 52.

...[7]... ἐπ̣[ρυτά]νευεν· ἐπὶ Χαρικλ[είδο ἄρχοντος· Νικόστρατος Φι]-
[λοστρ]άτο Παλ[λη]νεὺ[ς ἐ]γραμμάτευεν, Τι[μ----------ἐπε]-
[στάτ]ει· [ἔ]δοξεν τῆι [βο]λῆι καὶ [τῶ]ι δήμ[ωι· ----------]
..νο[ς] εἶπεν· π[ε]ρ[ὶ ὧν] λ[έγει Κρατ]ῖνο[ς ----------]
5 ...[6]... τῶι δή[μωι ----------]
... τὰ̣[ς] δωρειὰς ----------
[.. κα]ὶ [τῶ]ι Ἄμμωνι .....Ω----------

reliquiae versuum XXVIII incertae

Ὁ δῆμ[ος] ὁ [Ἀθηναίων ----------]
... τὰς ΛΙΑ ----------
[δί]δωσι τῶι Ἄ[μμωνι ----------]
Ὁ δῆμος ὁ [Ἀθηναίων ----------]
40 .....ΙΟΙ[.... κ(?)αὶ κτ----------
[δίδ]ωσι τῶι Ἄμμων[ι ----------]
[Ὁ] δῆ[μ]ο[ς] ὁ Ἀθ[ηναίων ----------]
...Μ..ΝΧ ----------
[δίδ]ωσι τῶι Ἄμμωνι ..ο----------
45 Ὁ δῆμος ὁ Ἀθηναίω[ν ----------]
[βου]λῆι κ[α]ὶ τῶι δήμωι τῶι Ἀ[θηναίων ----------]
[δ]ίδωσι [τ]ῶι Ἄμμ[ω]νι εὐ----------
Ὁ δῆμος ὁ Ἀθη[ναίων ----------]
... καὶ κατὰ π----------
50 [δί]δω[σ]ι τ[ῶι] Ἄμ[μωνι ----------]
Ὁ δῆμος ὁ Ἀ[θηναί]ων λι----------
..τηρον Ἀθη[ναίο]ις θα----------
[δί]δωσι τῶι Ἄμ[μω]νι ----------
Ὁ δῆμος ὁ Ἀ[θη]ναίων λι----------
55 ..ωι καὶ τεῖ Ἀθ[ηνᾶι ----------]
.. στάμνοι ὁ μ[ὲν(?) ----------]
Ὁ δῆμος ὁ Ἀ[θηναίων ----------]
[.. κ(?)]αὶ αὐτοῖς μαντε[ίοις ----------]
.. τῶν θεωρῶν ----------
60 [δ]ίδωσι τῶι Παρά[λωι(?) ----------]
Ὁ δῆμος ὁ Ἀθην[αί]ων ----------
[ἀφ]ικνεῖσθαι ἐν τ[ῶι δρ(?)]όμω[ι ----------]
... ἰδεῖν [τ]ὸ βέλτιον ----------
.....ιν τῶι Πα[ράλωι(?) ----------]
65 Ὁ δῆμος ὁ Ἀθηναί[ω]ν λ----------

..ν καὶ σα----------
..κοτύλη----------
[δ]ίδωσι τεῖ Ἥραι ...ΜΕ----------
Ὁ δῆμος ὁ Ἀθηναί[ων ----------]
70 ..τας τὰς λια----------
.. καὶ Ἀθηναίων ----------
[δ]ίδωσι τεῖ Ἥραι .....ΟΙΣ----------

reliquiae versuum XIX incertae

In versibus ceteris non supra exscriptis verba nonnulla hic vel illic dispici vel suppleri possunt, inter quae fortasse nominanda sunt haecce: 12. καταθέ[σθαι] vel καταθε[ῖναι] Woodward; 25. στήλ-- Dain; 31. καὶ στήλη[ν] Dain; 33. ον ταμ[ί]ας Dain; 35. [θ]εωρῶι Dain; 73. [ἀν]αθήματα τὰ δι[δόμενα(?)] Dain; 74. [χ]άριν Dain; 79. σταθμὸν τῆς Dain, Woodward; 80. κατὰ δ[υ]νατόν Dain; 82. σταθμὸν τῆς Dain; 83. λεπίδας χρυσᾶς τέτταρας Dain; 84. στα[θμὸ]ν τῶν στεφάν[ων] Dain, Woodward; 86. ἀγά[λματα] Dain; 87. [σ]τήλα[ς] καὶ πίνακας τεκ[τόν]ω[ν] Dain, Woodward; 90. [χ]ρυσᾶν Dain.

242. Foedus Atheniensium cum Arcadibus, Archaeis, Eleis, Phliasiis, a. 362/1ᵃ. — IG II² 112; *Syll.*³ 181; M. N. Tod, *GHI* II 144. Vid. H. Bengtson, *Staatsverträge* II, 250/2 n. 290, qui textum cum bibliographia commentarioque brevi praebet.

243. Foedus Atheniensium cum Thessalis, a. 361/60ᵃ. — IG II² 116; *Syll.*³ 184; M. N. Tod, *GHI* II 147. Textum foederis cum commentario exhibet H. Bengtson, *op. cit.*, 255/7 n. 293.

244. Foedus Atheniensium cum eisdem, anni eiusdem. — IG II² 175; SEG III 81. Vid. H. Bengtson, *op. cit.*, 257/8, qui textum praebet et ad foedus idem ac n. 243 supra refert.

245. Συμβολαὶ Atheniensium cum Siphniis, a. 362/55ᵃ. — SEG XVII 19, XIX 48. Textum in SEG XVII exhibitum repetit H. Bengtson, *op. cit.*, 258/9 n. 294.

246. Legati Philippi II Macedonum regis honorantur, a. 359/8ᵃ(?). — Fragmentum stelae marm. undique mutilum, Agora inv. I 5272, ed. B. D. Meritt, *Hesperia* XXX 1961, 207/8 n. 2, c. im. ph. pl. 35, qui litteras in IG II² 110 adhibitas confert et honores idcirco paullo post Philippum regem factum collocare mavult.

non-Στοιχ. *c.* 22-26.
----------οισ----------
[-------εὖν]οιαν· [ἐπαινέσαι]
[δὲ καὶ τοὺ]ς π[ρέ]σβε[ις αὐτοῦ]
[καὶ στε]φανῶσαι θαλ[λοῦ στεφά]-

5 [νωι ἐπει]δὴ καὶ κοινεῖ [καὶ ἰδίαι]
[ἀποφαίνουσ]ιν τὴ[ν] εὔ[νοιαν τὴν]
[τοῦ βασιλέως τ]ῶν Μακ[εδόνων..]
c. 16 .....ε--------

247. Foedus Atheniensium cum regibus Thraciae Berisade, Amadoco, Cersebleptе, a. 357ᵃ. — IG II² 126; SEG XV 88; M. N. Tod, *GHI* II 151. Textum cum testimoniis et commentario praebet H. Bengtson, *Staatsverträge* II, 271/3 n. 303.

248. Foedus Atheniensium cum civitatibus Euboeae, anni eiusdem. — IG II² 124; *Syll.*³ 190; M. N. Tod, *GHI* II 153. Vid. H. Bengtson, *op. cit.*, 273/5 n. 304, qui eodem modo textum, testimonia, commentarium breve praebet.

249. Foedus Atheniensium cum Eretriensibus, a. 357ᵃ(?). — IG II² 230 actati huic attribuit G. L. Cawkwell, *Cl. Qu.* NS XIII 1963, 212 adn. 7. Apud IG II² foedus in anno 341/40ᵃ collocatum est, quod secutus est H. Bengtson, *Staatsverträge* II, 329/30 n. 340, ubi textus cum commentario brevi exhibetur.

250. Foedus Atheniensium cum Cetriporide Thracio, Lyppeo Paeonio, Grabo Illyrio, a. 356/5ᵃ. — IG II² 127; *Syll.*³ 196; M. N. Tod, *GHI* II 157. Textum cum commentario praebet H. Bengtson, *op. cit.*, 281/4 n. 309.

251. Foedus Atheniensium cum Neopolitis, anni eiusdem. — IG II² 128; *Syll.*³ 197; M. N. Tod, *GHI* II 159. Vid. H. Bengtson, *op. cit.*, 286/8 n. 312, qui textum versuum 1/17 cum commentario exhibet.

252. Foedus Atheniensium cum Locrensibus, anni eiusdem(?). — IG II² 148; *Syll.*³ 198. Vid. H. Bengtson, *op. cit.*, 285/6 n. 311.

253. De primitiis frumenti Eleusinem consecrandis, a. 353/2ᵃ. — IG II² 140; *Syll.*³ 200; SEG III 78. Vid. F. Sokolowski, *Lois sacrées des cités grecques (Supplément)*, 1962, 34/6 n. 13; ubi supplementa eius a prioribus discrepant versus idcirco excerptos exhibemus.

17/18. καὶ τὰ [νομιζόμενα ὑπὸ το]-
ῦ δήμου τοῦ Ἀθ[ηναίων κτλ.]
23/6. [αἰ] τῶ[ι Εὐβούλωι καὶ τῆι Ἀθηνάαι],
θύ[ηται καθάπερ ἐψήφισται τῶι δ]-
25 ήμωι· ἐ[πειδὰν δ'ἐκλεχθῆι ἅπαντα],

ἡ βουλὴ κτλ.
28/9. τὸν νόμον μὴ [μόνον κατὰ τὴν μαντ]-
εί̣αν καθάπερ ἐὰ[ν .....12.....]

254. **Instauratio foederis cum urbibus Cei insulae, paullo ante med. s. IV^a.** — IG II² 404; SEG XIX 50. Dum de rebus Ceis inter annos 404^a et 357^a agit titulum hunc adducit D. M. Lewis, *BSA* LVII 1962, 4, et textum vss. 9 (antea 8)/16 (antea 15) exhibet, praetermissis lectionibus quas in SEG XIX *loc. cit.* commemoravimus.

255. **De mysteriis, s. IV^a p. prior.** — Fragmentum stelae marm. undique mutilum, Agora inv. I 6877*a*, ed. B. D. Meritt, *Hesperia* XXXII 1963, 2 n. 2, c. im. ph. pl. 1.

paene-Στοιχ.
-------ε..πιεστ...ευε----------
[---μεγά]λα Μυστήρια τ----------
------λην ὃς ἀποδι----------
-----ας ἂν δικάσωσιν ..ε----------
5 [----ἀπ]όγνωσιν ἔναι τῶι ..υ----------
[----- ἄλ]λων δικῶν εἴρηται ----------
[----- κ]αθάπερ εἴρηται ἐν τῶι ----------
----- Πυανοψιῶνος μηνός ----------
-----ον· ἐὰν δέ τι προσδέση[ι----------]
10 ------ι τὴν εἰσαγωγὴν τ----------
[----ἀπά]γωσιν οἱ εκ ----------
--------ες κατα ----------
--------ατ ----------

256. **De curatoribus Brauronii praescriptiones(?), s. IV^a p. prior.** — Fragmentum magnum stelae marm., undique nisi supra mutilum et ubique detritum, Agora inv. I 4575, ed. A. M. Woodward, *Hesperia* XXXII 1963, 170 n. 7, c. im. ph. pl. 57. Natura tituli incerta manet: plane tamen non decretum senatus populique habemus, neque de tabula curatorum, sicut nn. 553/7 infra, agitur.

Στοιχ.
[------ἐπι]στάται Βρα[υρωνόθεν(?)-------]
---------- Ἰφι[στιάδης(?) ---------]
----------Χο̣λ----------
reliquiae versuum c. XIX
----------ει----------
----------α..σθαι----------

25 ----------αφ----------
----

257. **Decretum de mysteriis, c. med. s. IV^a.** — SEG XVI 50, XVII 21. Textum suum in SEG XVII exhibitum repetit F. Sokolowski, *Lois sacrées des cités grecques (Supplément)*, 1962, 32/3 n. 12, nisi quod in vss. 8/9 supplementa antea a se prolata pleraque omittere mavult.

258. **Fragmentum decreti, fortasse foederis, c. med. s. IV^a.** — Fragmentum marm. undique mutilum nisi quod partem marginis sinistrae lapidis iam praebet, Agora inv. I 5713, ed. B. D. Meritt, *Hesperia* XXX 1961, 257 n. 59, c. im. ph. pl. 47.

Στοιχ.
.μηλου----------
αι μηδὲ ----------
ᾳν τῶν Ἀ[θηναίων(?) ---- μηδ]-
ενὶ μηδᾳ ----------
5 τιων δε / ----------
καὶ ὁρ̣κ----------
σι εν----------
μεν ----------
υ----------

259. **Συμβολαὶ Atheniensium cum civitate Cretica, c. med. s. IV^a.** — SEG XVII 20, XIX 48. Textum secundum SEG XVII praebet H. Bengtson, *Staatsverträge* II, 261/2 n. 296, et anno post 360^a haesitanter attribuit.

260. **Συμβολαὶ inter Athenienses et Naxios, c. med. s. IV^a.** — IG II² 179 exhibet H. Bengtson, *op. cit.*, 298/9 n. 321, cum commentario brevi.

261. **Orontae honores, a. 349/8^a.** — IG II² 207; SEG XV 92. De occasione decreti vid. G. L. Cawkwell, *Cl. Qu.* NS XII 1962, 131/2, c. adn. 9. Textum cum commentario et bibliographia exhibet H. Bengtson, *op. cit.*, 303/5 n. 324. De titulo eodem cf. H. Pistorius, *Beiträge zur Geschichte von Lesbos im vierten Jahrh. v. Chr.*, 1913, 116/20.

262. **Foedus Atheniensium cum Echinaeis Acarnaniae, a. 349/8^a(?).** — IG II² 208. Textum cum commentario brevi praebet H. Bengtson, *op. cit.*, 305/6 n. 325.

263. De foedere inter Athenienses et Mytilenaeos renovando, a. 347/6ª. — IG II² 213; *Syll.*³ 205; M. N. Tod, *GHI* II 168. Vid. H. Bengtson, *Staatsverträge* II, 310/12 n. 328.

264. Foedus Atheniensium cum ----- et Messeniis, a. 343/2ª. — IG II² 225. Textum cum testimoniis et commentario praebet H. Bengtson, *op. cit.*, 325/6 n. 337.

265. De civitatium Euboicarum societate, a. 342ª. — IG II² 149 anno huic potius quam a. 357ª attribuendum esse urget G. L. Cawkwell, *Cl. Qu.* NS XIII 1963, 212 adn. 7, qui etiam in vs. 8 τοὺς Εὐβοεῖς pro τοὺς Ἑστιαιᾶς, et in vs. 24 Εὐβοιεῦσιν pro Ἑστιαιεῦσιν legere mavult.

266. Acarnanum honores, a. 338/7ª. — IG II² 237; SEG XVII 24; *Syll.*³ 259; M. N. Tod, *GHI* II 178. In vss. 3/4 Θαργη[λιῶνος δευτέραι φθίνοντος, ἕ|κτη]ι [τῆ]ς πρυτανείας in IG II² primum scripsit J. Kirchner, qui postea opinione mutata (Add. p. 659) Θαργη[λιῶνος τετράδι φθίνοντος, τρ|ίτη]ι [τῆ]ς πρυτανείας maluit. Supplementum hoc probaverunt M. N. Tod, *loc. cit.*, W. K. Pritchett et O. Neugebauer, *Calendars of Athens*, 1947, 42: illud tamen nunc accipiendum esse urget B. D. Meritt, *The Athenian Year*, 1961, 73/6, qui textum versuum 1/4 exhibet; sed de natura anni utrum intercalaris an ordinarius fuerit iam haesitat.

267. Alcimachi honores, a. 337/6ª. — IG II² 239, vss. 6/7. Ubi Γαμηλιῶνος δ|εκάτ]ηι(?)--- exhibuit IG II², Γαμηλιῶνος ἑ|βδόμ]ηι [ἱσταμένου] protulit E. Schweigert, *Hesperia* IX 1940, 327, coll. decreto a se edito *ibid.* 325/7 n. 35, quem die eodem latum movit Demades orator, et de quo vid. etiam A. N. Oikonomides, Πλάτων VIII 1956, 112 n. 2. IG II² 239 oratori eidem etiam attribuit Oikonomides, *loc. cit.*, 112/14 n. 3, qui coll. Arriano *Anab.* I 18, 1 et VI 28, 4, ethnicum honorati in vs. 1 supplendum Πελλαίου proponit.
In textibus titulorum amborum Schweigert secutus est B. D. Meritt, *The Athenian Year*, 1961, 76. Cf. M. N. Tod, *GHI* II 180.

268. Honores ignoti cuiusdam, a. 336/5ª. — IG II² 328, vs. 5. Ubi μιᾶι καὶ τριακοστ]εῖ exhibet IG II², ὀγδόει καὶ εἰκοστ]εῖ suppleverunt W. K. Pritchett et O. Neugebauer, *Calendars of Athens*, 1947, 43, quos secutus est B. D. Meritt, *The Athenian Year*, 1961, 78. De mensibus huius anni praecipue tractat Meritt, *op. cit.*, 11/15.

269. De Panathenaeis, a. 336/4ª. — IG II² 334; SEG XVIII 13; *Syll.*³ 271. De terra ἡ Νέα nominata praecipue agit L. Robert, *Hellenica* XI/XII 1960, 189/203, et contendit regionem hanc fuisse territorium

civitatis Oropiorum, a. 338/7ª dicioni Atheniensium concessum, cuius vectigalia ab eis in usum Panathenaeorum, ut videtur, sunt conversa. Textum legis cum adnotationibus criticis exhibet H. W. Pleket, *Epigraphica* I, 1964, 38/9 n. 25.

270. Fragmentum decreti, a. 335/4ª. — IG II² 331. E n. 272 infra Antiochidem decimam non tertiam prytaniam habuisse nunc agnovimus, quare ad init. vs. 2 δεκάτης pro τρίτης priorum supplet B. D. Meritt, *The Athenian Year*, 1961, 81, qui etiam in vs. 4 [πέμπτηι καὶ τριακοστῆι τῆς πρυταν]είας pro [ἑβδόμηι καὶ δεκάτηι κτλ.] exhibet et textum suum vss. 1/5 praebet. De titulo hoc ceterisque eiusdem anni vid. quoque W. K. Pritchett et O. Neugebauer, *Calendars of Athens*, 1947, 44/5.

271. Leges de rebus sacris conficiendis et instaurandis, anni eiusdem. — IG II² 333; SEG XVI 53. In vs. 13 nomen tribus Ἀντιοχίδος e n. 272 infra haustum supplet B. D. Meritt, *op. cit.*, 80.

272. Decretum generis incerti, anni eiusdem. — Vss. 1/7 tituli nondum editi, textum amicissime praebente G. A. Stamires, ut facilius menses et prytanias huius anni elucidaret, communicare potuit B. D. Meritt, *op. cit.*, 80. Lapis in Mus. Epigr. n. EM 13067 conservatur.

Στοιχ. 25.

[Θ] ε ο [ί].
[Ἐπ' Εὐαιν]έτου ἄρχοντος, ἐπὶ [τῆς]
[Ἀντι]οχίδος δεκάτης πρυτα[νεί]-
[ας ἧι] Πρόξενος Πυλαγόρου [Ἀχερ]-
[δούσ]ιος ἐγραμμάτευεν· Σ[κιροφ]-
[ορι]ῶνος ὀγδόηι ἐπὶ δέκα, [τ]ρ[ίτη]-
[ι κ]αὶ εἰκοστῆι τῆς πρυταν[είας]·
κτλ.

273. Archippus civitate donatur, a. 334/3ª. — IG II² 336. Vss. 1/6 exhibet B. D. Meritt, *The Athenian Year*, 1961, 82; cf. W. K. Pritchett et O. Neugebauer, *Calendars of Athens*, 1947, 45/6. In vss. 3/4 Μνησίφιλος Μνήσω[νος Φαλη(ρεὺς) ἐγραμμά]τευεν proposuerat E. Schweigert, *Hesperia* IX 1940, 341, coll. titulis eiusdem anni aliis. In vs. 2 [.ι.ηίδος κτλ.] pro [Ἱπποθωντίδος κτλ.], et in vs. 21 τοὺς τῆς .ι.ηίδος pro τῆς Ἱπποθωντίδος supplet Fordyce W. Mitchel, *TAPA* XCIII 1962, 227/9. Cf. n. 552 infra.

274. Fragmentum decreti, anni eiusdem. — IG II² 335. Titulo huic frustulum EM n. 12773, quod breviter ediderat O. Broneer,

Hesperia IV 1935, 169/70 n. 32, c. im. ph. fig. 57, attribuit E. Schweigert, *Hesperia* IX 1940, 339/40, c. im. ph., et textum totum denuo ed., quem infra exhibemus. Vss. 1/8 praebet B. D. Meritt, *op. cit.*, 83; cf. W. K. Pritchett et O. Neugebauer, *op. cit.*, 46.

Titulum eundem exhibet A. N. Oikonomides, Πλάτων VIII 1956, 115 n. 6, qui *ibid.* 105/29 testimonia de Demade oratore epigraphica in unum colligit.

Στοιχ. 21.

[Θε]οί.
['Ε]πὶ Κτησικ[λέους ἄρχοντο]-
[ς], ἐπὶ τῆς 'Ακα[μαντίδος ἐνά]-
[τ]ης πρυτανε[ίας ἧι Μνησίφ]-
[ι]λος Μνήσ[ω]ν[ος Φαληρεὺς ἐ]-
[γ]ραμμάτευε[ν· Μουνιχιῶνο]-
[ς] ἕκτηι μετ'[εἰκάδας· ἐκκλη]-
[σ]ία· τῶν πρ[οέδρων ἐπεψήφι]-
[ζ]εν Δημο[κρ...ς Παιανιεύ]-
[ς· ἔ]δοξεν [τῶι δήμωι· Δημάδη]-
[ς Δ]ημέο[υ Παιανιεὺς εἶπεν]·

---

275. Amyntoris civitas, a. 334/3*a*. — IG II² 405 eidem lapicidae et ecclesiae eidem atque IG II² 335 attribuit E. Schweigert, *loc. cit.*, qui textum ideo supplementis amplioribus augere potuit et versus exinde denuo numerandos esse monuit. Cf. B. D. Meritt, *op. cit.*, 83; A. N. Oikonomides, *loc. cit.*, 116 n. 9, qui quod suppleverat Schweigert praetermisit.

Στοιχ. 19.

['Επὶ Κτησικλέους ἄρχον]-
[τος, ἐπὶ τῆς 'Ακαμαντίδο]-
[ς ἐνάτης πρυτανείας ἧι]
[Μνησίφιλος Μνήσωνος Φ]-
[αληρεὺς ἐγραμμάτευεν]·
[Μουνιχιῶνο]ς ἕ[κτ]ηι [μετ']
[εἰκάδας· ἐ]κκλ[ησ]ία· τῶ[ν π]-
[ροέδρων ἐ]πεψήφιζεν Δ[η]-
[μοκρ...ς Π]αια[ν]ιεύς· ἔδ-
[οξεν τῶι δήμ]ωι· κτλ.

---

276. Fragmentum decreti a Lycurgo propositi, a. 334/3*a*. — IG II² 414*a*. Hoc fragmentum a fragmentis ceteris apud IG II² 414 collectis dissociandum esse monuit E. Schweigert, *Hesperia* IX 1940, 339/40, c. im. ph., et coll. nn. 274/5 supra anno, ecclesiae, lapicidae accuratius attribuere potuit. Textum eius non antehac in *Supplemento* nostro exhibitum, ut cum textibus ceteris huius anni conferas, exscripsimus. Cf. B. D. Meritt, *The Athenian Year*, 1961, 83.

De IG II² 414 frr. *b/c* vid. n. 298 infra: IG II² 414 fr. *d* partem esse tituli IG II² 285 etiam notavit Schweigert.

Στοιχ. 21.

['Επὶ Κτησικλέους ἄρχοντο]-
[ς, ἐπὶ τῆς 'Ακαμαντίδος ἐνά]-
[της πρυτανείας ἧι Μνησίφ]-
[ιλος Μνήσωνος Φαλη(ρεὺς) ἐγραμ]-
[μάτευεν· Μουνιχιῶνος ἕκτ]-
[ηι μετ'εἰκάδας· ἐκκλησία· τ]-
[ῶν προέδρων ἐπεψήφιζεν Δ]-
ημοκ[ρ...ς Παιανιεύς· ἔδο]-
ξεν τῶ[ι δήμωι· Λυκοῦργος Λ]-
υκόφρο[νος Βουτάδης εἶπε]-
ν· περὶ ὧ[ν Διότιμος ὁ στρατ]-
ηγὸς λέ[γει· ἐπειδὴ ἀποφαί]-
νει κρ[.....[13]..... γέγ]-
ονεν.....[17].....
αι.....[19].....

De concordia Lycurgi Demadisque hos per annos (cf. nn. 274/5 supra) vid. Fordyce W. Mitchel, *TAPA* XCIII 1962, 213 sq. ‖ 11. De Diotimo vid. Plut., *Vit. X Oratorum* 844a; decretum in honorem eius a Lycurgo propositum olim esse in honores hoc in textu conservatos urget Schweigert.

---

277. Proxenia Chii cuiusdam, a. 333/2*a*. — IG II² 339, fr. *a*; SEG XVI 54. In vss. 5/8 Μεταγε|ιτνιῶ]νος ἕκτ[ηι φθίνοντος, πέμ|πτηι κα]ὶ δ[εκάτηι τῆς πρυταιεί|ας ---] exhibet IG II²; cf. B. D. Meritt, *Hesperia* IV 1935, 532. ἕκτ[ηι ἐπὶ δέκα· ἐκκλη σία κυρ]ία ἐ[ν-----] legerunt W. K. Pritchett et O. Neugebauer, *Calendars of Athens*, 1947, 48; id quod reicit B. D. Meritt, *The Athenian Year*, 1961, 48/50, 84, c. im. ph. fig. 1, ubi textum versuum 2/8 praebet et *delta* in vs. 7 (κα)ὶ δε[κάτηι) certum esse asseverat. Argumenta tamen eius robore carere urget Pritchett, *Ancient Athenian Calendars on Stone*, 1963, 276/7 (cf. 393), c. im. ph. ectypi (inversa) pl. 21*a*. Ex imm. ph. doctissimorum amborum *delta* nobis probabilius videtur; sed sibi iudicet quisque lector.

---

278. Honores Archippi, anni eiusdem. — IG II² 336*b*, antehac a. 320/19*a* attributum, in hunc annum esse transferendum proponit Sterling Dow, *HSCP* LXVII 1963, 43. Approbat B. D. Meritt, *Hesperia*

XXXII 1963, 434/5; cf. eund., *The Athenian Year*, 1961, 119, ubi vss. 5/6 exhibuerat et titulum apud a. 320/19ª ordinaverat.

De anno extentius disserit Dow, *Hesperia* XXXII 1963, 341/2, qui in vss. 6/7 reliquias nominis demotici scribae anni 333/2ª dispicit, et ideo πρυτ[ανείας ἦι Ἀρχέλας | Παλλ]ηνεὺς ἐγραμμά[τευεν supplet. Praeterea notat in hoc decreto longe ceterorum primo symproedros singillatim esse nominatos. In vs. 10 lectione accuratiore Τε[ιθράσιος ----] exhibet.

---

279. Theophanti proxenia, a. 332/1ª. — IG II² 344. De vss. 1/8 vid. B. D. Meritt, *The Athenian Year*, 1961, 86, et vid. IG II² 368 (n. 280 infra).

Notat etiam Meritt, *Hesperia* XXXII 1963, 426, spatium medio in versu 12 vacuum esse requirendum, cum vss. 11/12, coll. IG II² 368,

[Πολύευκτος Σωστράτου Σφήτ]-
[τιος εἶπεν· ὑ ἐπειδὴ Θεόφαντ]-
[ος κτλ.]

sint supplendi. Quae res ad argumenta de IG II² 383*b*, vs. 4, (n. 305 infra) a Meritt et Sterling Dow prolata non minime pertinet.

---

280. Eiusdem proxenia, anni eiusdem. — IG II² 368; SEG XII 88. Vss. 1/6 exhibet B. D. Meritt, *The Athenian Year*, 1961, 86. De nomine Polyeucti, Sostrati f., Sphettii in vs. 8 supplendo vid. E. Schweigert, *Hesperia* VIII 1939, 33/4, et n. 320 infra; cf. etiam A. N. Oikonomides, Ὑπερείδου λόγοι I, 1958, 17, c. adn. 73.

---

281. Honores Dionysii, a. 331/30ª. — IG II² 363; SEG XII 89. Titulum hunc, anno 324/3ª in IG II² attributum, potius anno 326/5ª addixit B. D. Meritt, *Hesperia* X 1941, 48/9, c. imm. ph., qui textum novum protulit. Ceteris acceptis Πυα]νο[ψι‖ῶνος.....[17].....] in vss. 4/5 et ---- τρίτ]η[ς κτλ.] in vs. 2 legerunt W. K. Pritchett et O. Neugebauer, *Calendars of Athens*, 1947, 54/5. Nunc tamen in anno archontis Aristophanis collocat et supplementa nova profert Meritt, *The Athenian Year*, 1961, 88/9, et textum eius infra exhibemus.

De litteris in vss. 3 et 4 a Meritt lectis valde dubitat Pritchett, *Ancient Athenian Calendars on Stone*, 1963, 283/5, qui omnes incertas putat et supplementa in locis adeo difficilibus non esse temptanda urget.

Στοιχ. 29.

[Ἐπὶ Ἀριστοφάνους ἄρχοντος],
[ἐπὶ τῆς .....[10]..... ἑβδόμ]η[ς πρυταν]-
[είας ἦι Νικόστρατος Ἀρχέ]λεω [ἐκ Μυρ]-
[ρινούττης ἐγραμμάτευε· Ἀ]νθε[στηρι]-
[ῶνος ἐνδεκάτηι, τρίτηι τῆ]ς πρυ[τανε]-
[ίας· ἐκκλησία κυρία· τῶν π]ροέδρω[ν ἐπ]-
[εψήφιζεν .....[13].....]εύς· *vacat*
[ἔδοξεν] τῶι δήμω[ι· Πολύευκ]τος Σωσ[τρ]-
[άτου Σφ]ήττιος ε[ἶπεν· ἐπει]δὴ Διον[ύσ]-
[ιος κτλ.]

---

282. Histrionis cuiusdam honores, anni eiusdem. — IG II² 348. Vss. 1/7 secundum IG II² exhibet B. D. Meritt, *The Athenian Year* 1961, 90/1, qui in vs. 7 patronymicum demoticumque scribae a lectione sua apud IG II² 363 (n. 281 supra) supplet: in supplementum invehitur W. K. Pritchett, *op. cit.*, 283/5.

---

283. Honores Eudemi Plataeensis, a. 330/29ª. — IG II² 351 + 624; *Syll.*³ 288; M. N. Tod, *GHI* II 198. Textum exhibet, in linguam Gallicam reddit, commentarium breve praebet J. Pouilloux, *Choix d'Inscriptions grecques*, 1960, 40/2 n. 6. In vss. 6/7 de lectione lapidis non dubitat Pouilloux, quam pro errore lapicidae (qui ἑνάτηι | καὶ δεκάτηι loco ἑνάτηι | καὶ εἰκοστῆι scripserit) habuerunt priores; vid. W. K. Pritchett et O. Neugebauer, *Calendars of Athens*, 1947, 50; B. D. Meritt, *The Athenian Year*, 1961, 91/4, qui vss. 1/7 exhibet. Errorem tamen non in die prytaniae sed in die mensis latere urget Meritt, et pro ἐ[νδ]εκά[τ]ηι Θαργηλιῶνος in vss. 5/6 ⟨νουμηνίαι⟩ Θαργηλιῶνος profert. Vid. tamen W. K. Pritchett, *Ancient Athenian Calendars on Stone*, 1963, 323 adn. 40 (qui titulum eundem adducit 281 quoque).

---

284. Fragmentum decreti, a. 328/7ª. — IG II² 452; SEG XIV 56. Textum exhibet B. D. Meritt, *The Athenian Year*, 1961, 95/6, ubi praecipue lectionem versus 4 tractat, et quamvis olim [ἐ]νάτε[ι καὶ εἰκ‖οστεῖ legisset, *AJP* LIX 1938, 499, nunc quod exhibuerat U. Kochler probat et ipse e lapide μιᾶι κ[αὶ τριακ‖οστεῖ haurit. In ectypis nihil videre potuerunt W. K. Pritchett et O. Neugebauer, *Calendars of Athens*, 1947, 51, qui idcirco supplementum [πέμπτει καὶ δε‖κάτει κτλ.] proposuerunt.

Rem nuper suscipit Pritchett, *Ancient Athenian Calendars on Stone*, 1963, 281/3, 368, qui quod, ut videbatur, Meritt bis litteras omnino inter se discrepantes 'clare' vidisset in lectiones eius rationemque legendi invehitur. Praebet ipse delineationem versus 4 282 fig. 3 et im. ph. lapidis pl. 22*b*, ubi monente G. A. Stamires δευτε--- in lapide legendum esse urget.

Inter titulos symproedros exhibentes hunc quoque ordinat Sterling Dow, *Hesperia* XXXII 1963, 335/65, et praecipue 348/50, et in loco incerto ex ectypis μι[ᾶ]ι κ--- derivat. Anno denique post a. 315ª attribuere mavult Pritchett, *op. cit.*, 283.

Στοιχ. 36.

[Ἐπὶ Εὐθυκρί]του ἄρχοντος,
[ἐπὶ τῆς Ἀκαμαντίδ]ος ἕκτης πρυτανε[ίας ϛ ἧι Π]-
[υθόδηλος Πυθοδήλ]ου Ἀγνούσιος [ἐ]γρ[αμμάτευ]-
[ε· Γαμηλιῶνος ὀγδό]ει ἐπὶ δέκα, μι[ᾶ]ι κ[αὶ τριακ]-
[οστεῖ τῆς πρυτανε]ίας· ἐκκλη[σία κυρία· τῶν πρ]-
[οέδρων ἐπεψήφιζε]ν Πάμφιλο[ς] Φ[ηγούσιος· συμ]-
[πρόεδροι ....8.... Ἀ]λαιεύς, Ο----------
[---,---------- Χολ]λείδης, Α----------
[---,---------- Μ]ελιτεύς, Π----------
[----,---------- Οἰν]αῖος, Βοῦλ[ις Θόραιεύς· ϛϛ]
[Λυκοῦργος Λυκόφρο]νος Βουτά[δης εἶπεν· . . .]
.....18.....ς ἐπιμε[λητη(?) ....8....]
.....10.....ΣΓΕ/.....13.....

4. Alii alia protulerunt, de quibus vid. lemma nostrum. ‖ 10. Vid. SEG XIV *loc. cit.* ‖ 12/13. Reliquias accuratius dispexit Sterling Dow, qui de decreto in honorem epimeletae cuiusdam haesitanter cogitat.

285. Androcles, Aesculapii sacerdos, honoratur, a. 328/7ª. — IG II² 354; *Syll.*³ 299; SEG XVIII 14. In vss. 5/6 π|[έμπτει καὶ δεκάτ]ηι τῆς πρυτανείας suppleverunt W. K. Pritchett et O. Neugebauer, *Calendars of Athens*, 1947, 51/2; quod tamen coll. n. 284 supra reicit B. D. Meritt, *The Athenian Year*, 1961, 96/7. Errorem enim lapicidae requirit, et ἕνηι καὶ νείαι π|[ροτέραι, ⟨πέμπτει καὶ⟩ εἰκοστ]ῆι τῆς πρυτανείας mavult.

Rationem eius oppugnat Pritchett, *Ancient Athenian Calendars on Stone*, 1963, 279/81, c. im. ph. ectypi pl. 22*a*, qui notat litteram ad finem vs. 5 incertam esse (cf. SEG XVIII *loc. cit.*). Si nihilominus *pi* legendum est, quod anno 1947 protulit iam praeferendum esse putat.

286. Memnonis honores, a. 327/6ª. — IG II² 356; M. N. Tod, *GHI* II 199. In vss. 1/7 textum in IG II² exhibitum secuti sunt W. K. Pritchett et O. Neugebauer, *Calendars of Athens*, 1947, 52/3, nisi quod in numero prytaniae supplendo (vss. 2/3) τ]ε[τάρτης reiecerunt et [ὀγδ|όης ϛ] maluerunt. Re denuo suscepta ἑ]β[δ|όμης nunc profert B. D. Meritt, *The Athenian Year*, 1961, 98/9. Quam lectionem vix esse accipiendam contendit Pritchett, *Ancient Athenian Calendars on Stone*, 1963, 274/6.

De nomine scribae in vss. 3/4 partim conservato, [Αὐτο|κλῆς Α]ὐτίου [Ἀχ]αρ[ν]ε[ύς], vid. Meritt, *Hesperia* III 1934, 4.

287. Eretriensis cuiusdam proxenia, anni eiusdem. — IG II² 357, vss. 3/5. Textum in IG II² exhibitum secuti sunt Pritchett et Neugebauer, *op. cit.*, 53/4, nisi quod δεκάτης πρυτανείας· Αὐ]|τοκλῆς pro

ἕκτης πρυτανείας ἧι Αὐ]τοκλῆς maluerunt; cf. Pritchett, *Ancient Athenian Calendars on Stone*, 1963, 378. Supplementum tamen prius defendit B. D. Meritt, *The Athenian Year*, 1961, 98; sed contra IG II² et Pritchett et Neugebauer annum non intercalarem fuisse asseverat et in vss. 5/6 ἕνηι κ[αὶ νέαι, τρίτηι τῆς πρυταν]είας (pro ἐνάτηι τῆς πρ. priorum) supplet.

288. Honores quorundam, anni eiusdem. — Angulum superiorem a dextra stelae marm. c. aetomate, Agora inv. I 226, ed. B. D. Meritt, *Hesperia* III 1934, 3/4 n. 5, c. im. ph. Ad vss. 3/4 supplementa nova ectypum perscrutati praebuerunt W. K. Pritchett et O. Neugebauer, *Calendars of Athens*, 1947, 53.

Vss. 1/6 exhibet et supplementis prioribus reiectis lectionem novam versuum 3/4 profert Meritt, *The Athenian Year*, 1961, 100/101. Sed lapide reviso quod antea proposuerat iterum defendit Pritchett, *Ancient Athenian Calendars on Stone*, 1963, 273/4, c. im. ph. ectypi pl. 20*b*. Textum alterum a Meritt praebitum infra exhibemus, nisi quod locum dubium sine supplemento stare sivimus, et supplementa in adnotationem relegavimus.

Στοιχ. 33.

[Ἐφ' Ἡγήμονος ἄρχοντ]ος, ἐπὶ τῆς Οἰνηΐ[δος ἑ]-
[νάτης πρυτανείας] ἧι Αὐτοκλῆς Αὐτί[ου Ἀχ]-
[αρνεὺς ἐγραμμάτε]υεν· Μουνιχιῶνος ....
.....16..... ἐνάτει μετ' εἰκά[δας· τ]-
[ῶν προέδρων ἐπεψή]φιζεν Πάμφιλος Π[αιαν]-
[ιεύς· ἔδοξεν τῶι δή]μωι· *vacat*
.....17..... Θριά[σ]ιος εἶπ[εν· ἐπε]-
[ιδὴ.....15.....ἐπ]ὶ [Ἡγ]ήμονο[ς ἄρχο]-
[ντος .....13..... εἰς] τὰς ἐπιμ[ελείας]

3/4. Μουνιχιῶνος· [ἐκκλ|ησία ἐν τῶι θεάτρωι·· ἐνάτει μετ'εἰκά·δας κτλ. Meritt (1934). Μουνιχιῶνος [δευτ|έραι, ἡμερολεγδὸν] δ' ἐνάτει μετ' εἰκά|δας κτλ. Pritchett et Neugebauer (1947), item Pritchett (1963): Μουνιχιῶνος· [πέμπ|τει τῆς πρυτανεία]ς· ἐνάτει μετ'εἰκά|δας κτλ. Meritt (1961)

289. Fragmentum decreti, a. 326/5ª(?). — IG II² 800 inter titulos nomina symproedrorum exhibentes ordinat et nova editione instruit Sterling Dow, *Hesperia* XXXII 1963, 358/63, c. imm. ph. lapidis atque ectypi pl. 84. Annum quem supra scripsimus mavult, sed a. 314/13-311/10ª, vel etiam 309/8ª non esse reiciendos putat.

Vss. 1/5 *non*-Στοιχ. *c.* 29.
vss. 6/12 Στοιχ. *c.* 29.

[Ἐπὶ ....5.... ἄρχοντος, ἐπὶ τῆ]ς Λεων-

[τίδος ἕκτης(?) πρυτανείας ἧι Κη]φισοκλυ̲-
[ῆς ----------ἐγρα]μμάτε̣υ̣εν
.....c. 21..... · ἐκκλησία·
[τῶν προέδρων ἐπεψήφιζεν Θε]όπομπος
[...c. 8...: συνπρόεδροι c. 3]μένης Λ[α]-
[μπτρεύς: ...c. 9... Παια]νιεύς ⁝ Δημ.-
[---------- : ----- Ὀ(?)]ῆθεν ⁝ Θεοκλ-
[ῆς ------- : -------- Ἀναφ]λ̣ύστιος υ̲υ̲
[---------- : ------- Σ]φήττιος· ἔ-
[δοξεν τῶι δήμωι· ...c. 8...]τόρου Συ[β]-
[ρίδης εἶπεν· ἐπειδὴ ...c. 6...]λ̣εως ...

11/12. Vel Συ[π|αλήττιος εἶπεν· ἐπειδὴ c. 3]λ̣εως κτλ.

---

290. Fragmentum decreti, a. 324/3ᵃ. — Angulum superiorem a dextra stelae marm. c. aetomate, Agora inv. I 4071, ed. B. D. Meritt, *Hesperia* X 1941, 49/50 n. 12, c. im. ph. Supplementa extentiora profert id., *The Athenian Year*, 1961, 104/5; nomen scribae ex Agora inv. I 5512, quem ed. Meritt, *Hesperia loc. cit.*, 42/9 n. 11 c. imm. ph., suppletum est.

De die quo lex lata est cf. W. K. Pritchett et O. Neugebauer, *Calendars of Athens*, 1947, 57.

Στοιχ. 25.

[Ἐπὶ Ἡγησίου ἄρχοντος, ἐπ]ὶ τῆς Α-
[ἰαντίδος πέμπτης πρυτα]νείας
[ἧι Εὐφάνης Φρύνωνος Ῥαμ]ν̣ούσι-
[ος ἐγραμμάτευεν· Ποσιδε]ῶνος υ̲
[τρίτηι μετ' εἰκάδας, μιᾶι κ]αὶ τρ-
[ιακοστῆι τῆς πρυτανείας· ἐ]κ̣κλ-
[ησία· ----------]

---

291. Fragmentum decreti, anni eiusdem. — IG II² 362 supplementis novis auxit B. D. Meritt, *Hesperia* X 1941, 47, quae repetit id., *The Athenian Year*, 1961, 105. Cf. W. K. Pritchett et O. Neugebauer, *op. cit.*, 56.

Στοιχ. 28.

[Ἐ]φ' Ἡγησίου ἄρχ[οντος, ἐπὶ τῆς Ἀκαμα]-
[ν]τίδος ἐνάτης [πρυτανείας ἧι Εὐφά]-
[νη]ς Φρύνωνος Ῥ[αμνούσιος ἐγραμμά]-
[τ]ευε· Θαργηλ[ιῶνος ὀγδόηι ἐπὶ δέκα],

[ἐ]νάτει καὶ ε[ἰκοστεῖ τῆς πρυτανεία]-
[ς]· ἐκκλησί[α κυρία· τῶν προέδρων ἐπε]-
[ψ]ήφιζεν ----------

---

292. De symproedris(?), anni eiusdem. — IG II² 547. Textum meliorem protulerunt W. K. Pritchett et B. D. Meritt, *The Chronology of Hellenistic Athens*, 1940, 2/3, cuius vss. 1/5 denuo exhibet Meritt, *The Athenian Year*, 1961, 105/6; cf. eundem, *Hesperia* X 1941, 44 adn. 1; Pritchett et O. Neugebauer, *Calendars of Athens*, 1947, 56.

De symproedris tractat Sterling Dow, *Hesperia* XXXII 1963, 335/65, qui titulum hunc lectionibus aliquot novis auget 351; cf. quoque 339/40.

Στοιχ. 28.

[Ἐφ' Ἡγησίου ἄρχοντος, ἐπὶ τῆς Ἐρεχθ]-
[εῖδος δεκάτης πρυτανεία]ς ἧ[ι Εὐφά]-
[νης Φρύνωνος Ῥαμνούσι]ος ἐγ[ραμμά]-
[τευεν· Θαργηλιῶνος] δευτέρα[ι μετ'ε]-
[ἰκάδας, πέμπτηι τῆς] πρυτανε[ίας· ἐκ]-
[κλησία· τῶν προέδρων] ἐπεψή[φιζεν.]-
[.....13.....· συμ]πρόεδρ[οι ....]
[.....12..... Διον]ύσιος Κ[υδαθην]-
[αιεύς, ...8... Ἐκαλ]ῆθε[ν, ...7...]
[.....15..... Ἀρ(?)]χῖν[ος ...6...]
.....16.....ύς, Ἐπ...8...
.....16.....ς Ἀλω[πεκῆθεν· υ̲]
[ἔδοξεν τῶι δήμωι· ...]πρ...9
[..... εἶπεν· .....]δρ...9...
---------- ΛΙ ....9...
----------ν̣τ̣...5...
----------προε[δρ...]
----------προγραμ[μ..]
----------ιν καὶ τῆς ε..
----------αι τῆς περὶ..
[------ καθὰ ο]ἱ νόμοι αὐ[τῶ]-
[ι προσέταττον ---] ΑΙ....

8/11 et 15/16 secundum Dow, ceteros secundum Pritchett et Meritt transcripsimus. ‖ 8 9. Vel. Κ[υθήρρι|ος .....11..... κτλ.]. ‖ 15. Vel ΗΓ.

293. Fragmentum decreti, a. 324/3*a*. — IG II² 454. In vs. 1 nomen Hegesiae archontis supplevit Sterling Dow apud B. D. Meritt, *AJP* LIX 1938, 499, et in vs. 3 ἕκ]τει maluerunt W. K. Pritchett et O. Neugebauer, *Calendars of Athens*, 1947, 56. De nomine scribae cf. 290 supra.

Quibus supplementis in unum contractis textum versuum 1/4 exhibet B. D. Meritt, *The Athenian Year*, 1961, 106. Textum totum praebet Sterling Dow, *Hesperia* XXXII 1963, 350, qui finem vs. 9 lectione meliore auget.

Στοιχ. 38.

['Εφ' 'Ηγησίου ἄρχοντος, ἐπὶ τῆς 'Ερε]χθηΐδος δεκάτ-
[ης πρυτανείας ἧι Εὐφάνης Φρύνων]ος 'Ραμνούσιο-
[ς ἐγραμμάτευεν· Σκιροφοριῶνος ἕκ]τει μετ' εἰκά-
[δας· ἐκκλησία· τῶν προέδρων ἐπεψήφι]ζεν Χαρίδη-
[μος --------- συμπρόεδροι ------]ος 'Αλαιε-
[ύς, --------- --------, ---------]ς Φρεάρ-
[ριος, --------- --------, ------ Λακ]ιάδης, Ξ-
---------- Καλλ-
[---------- ἔδοξεν τῶι δήμωι· ----- Θ(?)]ηρι-
[36] .....οι
[37] .....ρ

294. Lapyris Cleonaeus honoratur, a. 323/2*a*. — IG II² 365. Nomen scribae ad fin. vs. 2 supplendum 'Αρχίας non Εὐκλῆς esse e n. 298 infra, vs. 3, hausit E. Schweigert, *Hesperia* IX 1940, 338/9. Vss. 1/4 de die mensis prytaniaeque exhibent W. K. Pritchett et O. Neugebauer, *Calendars of Athens*, 1947, 57; B. D. Meritt, *The Athenian Year*, 1961, 106.

295. De Phocensibus, anni eiusdem. — IG II² 367. In vs. 3 'Αρχίας non Εὐκλῆς supplendus est; vid. tit. praecedentem. De die mensis in vs. 5 supplendo disputaverunt rei epigraphicae peritissimi. ὀγδόηι ἐπὶ δέκα praebuit IG II²: ἕκτει φθίνοντος esse malendum iudicaverunt W. K. Pritchett et O. Neugebauer, *op. cit.*, 57, qui annum intercalarem fuisse contenderunt: B. D. Meritt denique, *op. cit.*, 107, ut qui annum ordinarium fuisse urgeat, ἑνάτηι ἐπὶ δέκα profert.

296. Theophanti proxenia, anni eiusdem. — IG II² 368, vss. 19/24: cf. n. 280 supra. In vs. 20 nomen scribae huius anni Archiam (vid. n. 294 supra) in textum suum adfert B. D. Meritt, *op. cit.*, 107/8, qui in vss. 21/3 Ποσι|δεῶνος] δευτ[έραι ἱσταμένου ἐμβολίμωι, ὀ|γδόει τῆ]ς π[ρυτανείας supplet: δευτ[έραι ἐπὶ δέκα, ὀγδοίηι καὶ δε|κάτηι τῆ]ς π[ρυτανείας exhibuerat IG II²: δευτ[έραι φθίνοντος, μιᾶι καὶ εἰκ|οστῆι τῆ]ς π[ρυτανείας protulerant W. K. Pritchett et O. Neugebauer, *op. cit.*, 57, qui de opinionibus priorum breviter disseruerunt.

297. Euphronis Sicyonii honores, anni eiusdem. — IG II² 448, vss. 1/34: cf. n. 317 infra. In vs. 3 ['Αρ]χί[ας] pro [Εὐ]κλ[ῆς] legendus est; vid. n. 294 supra. Ceterum tamen vss. 1/5 secundum IG II² exhibet B. D. Meritt, *op. cit.*, 108, qui in vs. 4 lapidem denuo perscrutatus ἕκ[τηι vidit (ἕκτ[ηι IG II²). De lectione in IG II² exhibita iam dubitaverant W. K. Pritchett et O. Neugebauer, *op. cit.*, 57/9, qui editiones priores animadverterunt et ipsi ἕ[νει καὶ νέαι, ϟ κτλ.] protulerunt. Nunc vero lapidem ipse quoque revisit Pritchett, et de *kappa* illo vocabuli ἕκτηι ita disceptationis pleno valde dubitandum esse iterat, *Ancient Athenian Calendars on Stone*, 1963, 285/6.

De anno hoc cf. etiam C. W. Fornara, *Classical Journal* LVII 1961/2, 370/1.

298. Honores Bosporanorum quorundam, a. 323/2*a*. — IG II² 369. Fragmenta quinque in agora reperta, Inv. nn. 4935 et 4935*b*/*e*, titulo huic addidit E. Schweigert, *Hesperia* VIII 1939, 27/30 n. 7, c. imm. ph. fragmentorum omnium. Postea IG II² 414, frag. *b* et *c*, et fragmenta etiam tria in agora reperta, Inv. nn. 2752, 5496, 4935*f*, stelae eidem attribuit et titulum totum denuo ed., *Hesperia* IX 1940, 335/9 n. 42, c. imm. ph. fragmentorum novorum.

Decretum de Paerisade I, Bosporanorum rege, agere urget J. B. Brashinsky, КРАТКИЕ СООБЩЕНИЯ О ДОКЛАДАХ И ПОЛЕВЫХ ИССЛЕДОВАНИЯХ ИНСТИТУТА МАТЕРИАЛЬНОЙ КУЛЬТУРЫ, АКАДЕМИЯ НАУК СССР, 74, 1959, 3/8, c. im. ph. et del. fragmenti *f* (vid. infra) fig. 2, qui ad textum nonnihil conicit. Infeliciter tamen accidit ut editionem primam a Schweigert prolatam tantum cognovisset, et textum editionis alterius praetermiserit. Cf. J. et L. Robert, *REG* LXXV 1962, 146/7 n. 108, qui eodem modo editionem correctam ignoraverunt.

Titulum eundem breviter commemoravit M. Rostovtzeff, *The Social and Economic History of the Hellenistic World*, 1941, III, 1627 adn. 189.

Textum non antehac in *Supplemento* comprehensum occasionem nacti nunc exhibendum esse constituimus: fragmenta ita a Schweigert sunt ordinata —

a = I 4935*c*	*g* = I 5496
b = IG II² 369	*h* = I 4935*f*
c = I 4935*b*	*i* = I 2752
d = I 4935	*j* = IG II² 414*c*
e = I 4935*c*	*k* = IG II² 414*b*
f = I 4935*d*	

Fragmenta *c* et *j* coniungi possunt. De IG II² 414 frag. *a* vid. n. 276 supra.

Στοιχ. 28.

(*a*). Θ ε [ο] ι. (*b*), (*i*).
'Επὶ Κη[φισοδ]ώρου [ἄρχοντος, ἐπὶ] τῆς

[Ο]ἰνεῖ[δος ὀγ]δόης [πρυτανείας ἢ]ι Ἀρ-
[χίας Πυθοδώρου Ἀλωπεκῆθεν ἐγρ]α[μ]-
[μάτευεν .....[21].....]

lacuna

(*c*). [.....[10]..... Ἀθ]ηη[αί]ων κα.....[8].....
.....[11]..... ὅ τι δ[ύ]ναντ[αι ἀγαθὸν]
[δημοσίαι τε κ]αὶ ἰδ[ί]αι τ[οῖς τε ἀφικ]-
[νουμένοις εἰ]ς Βόσπορο[ν, ἐπαινέσα]-
[ι δὲ καὶ ..... κ]αὶ Ἀστυμ.....[9].....
[καὶ .....[9].....] Πολ[υ]σθέη.....[8].....
[.....[7]..... καὶ στ]εφ[αν]ῶ[σαι ἕκαστον]
[τούτων χρυσῶι] σ[τεφάνωι .....[8].....]

lacuna

(*d*). [.. ἐπιδέδω]κεν τῶ[ι δήμωι XXX μεδίμ]-
[νους πυρῶν(?)] καὶ νῦν [ἐπιδέδωκεν εἰς]
[τὸν πόλεμον] τῶι δή[μωι .....[10].....],
[δεδόχθαι τῶι] δήμω[ι ἐπαινέσαι ...]
[.....[7]..... Δημη]τρίο[υ εὐνοίας ἕνεκα]
[καὶ φιλοτιμί]ας τ[ῆς εἰς τὸν δῆμον τ]-
[ὸν Ἀθηναίων κ]αὶ στ[εφανῶσαι αὐτὸν]
[χρυσῶι στεφά]νῳ[ι [ἀπὸ --- δραχμῶν]

lacuna

(*e*). .... ω.....[23].....
.....επ.....[22].....
.....τε.....[22].....
.....λε.....[22].....

lacuna

(*f*). [.....[27].....δ]-
[οῦναι δὲ περὶ αὐτοῦ τὴν ψῆφον τοὺς]
[πρυτ]άνει[ς τῆς Οἰνεῖδος εἰς τὴν πρ]-
[ώτην] ἐκκλ[ησίαν .....[15].....]
...αιος ε.....[20].....
... προγ.....[21].....
....ονα.....[21].....
---

lacuna

(*g*). ----------ι----------
---------εστ----------

35 ----------ου----------
-------- *vacat* ----------
----------ρ----------

lacuna

(*h*). ----------η...
----------αιει..
40 [---------- α]ὐτῶν.
[---------- σ]τρατ-
[---------- ὅ]πως ἀ-
[ν ---------- τ]ὴν ἐ-
[κκλησίαν ----------]οὶ

lacuna

45 [.... Ἀ]θηναι.....[18].....
(*k*). [κεχ]ειροτο[νημέν.....[11]..... Ἀ]-
[θηναί]ων εἰδό[τες ὅτι.....[11].....]
[.. τὰς] δωρεὰς κ.....[16].....
.....[5]ου ἐκ τῶν .....[16].....
.....[5]αι αὐτοι .....[16].....
[.. δημ]όσιον αν.....[16].....
[. γρα]φομένας .....[17].....
.....[5]α καὶ το.....[17].....
.....[5]ας τῆς .....[18].....
55 [.... τῶ]ι δή[μωι .....[16].....]

---

299. Foedus inter Athenienses Aetolosque pactum, a. 323/2ª. — IG II² 370. Lapidem angulum superiorem a sinistra stelae praebere notat F. W. Mitchel, *Phoenix* XVIII 1964, 13/17, monente A. E. Raubitschek, et idcirco lectionem tituli meliorem profert. De occasione foederis etiam pauca disserit.

Αἰτωλ[ῶν καὶ Ἀθηναίων]
φιλία [καὶ συμμαχία].

---

300. Honores Lyco---, a. 322/1ª. — IG II² 372 et 289 stelae eidem attribuit E. Schweigert, *Hesperia* VIII 1939, 173/5 n. 4, c. imm. ph. fig. 3/4. Vss. 4/6 nuper supplevit B. D. Meritt, *The Athenian Year*, 1961, 110/11, W. K. Pritchett et O. Neugebauer, *Calendars of Athens*, 1947, 59/60, secutus, quamvis propositionem suam non maluerint ipsi.
Decretum hoc inter titulos quorum auctor erat Demades ordinat A. N. Oikonomides, Πλάτων VIII 1956, 116 n. 11.

(*a*). Στοιχ. 27.

[Ἐπὶ Φιλοκλέους ἄρχοντος, ἐπὶ τῆς]
[. . . ντίδος ὀγ]δόη[ς πρυτανείας ἧι]
[Εὐθυγένης Ἡφ]αισ[τοδήμου Κηφισι]-
[εὺς ἐγραμμάτ]ευε[ν· Ἐλαφηβολιῶνο]-
[ς τρίτει ἐπὶ] δέκα, [ὀγδόηι τῆς πρυτ]-
[ανείας· ἐκκλ]ησία [ἐν Διονύσου· τῶν π]-
[ροέδρων ἐ]πεψήφ[ιζεν ⁷ . . . . . ¹⁰ . . . . .]
. . . . . ⁷ . . . . . ς· ἔδοξ[εν τῶι δήμωι· *vacat*]
[Δημάδη]ς Δημέ[ου Παιανιεὺς εἶπεν]·
[ἐπειδὴ Λ]υκο[. . . . . ¹⁷ . . . . .]

lacuna

(*b*). . . . . ²³ . . . . . ιος Σ-
[. . . . ¹¹ . . . . πρόξενον καὶ εὐ]εργέτ-
[ην αὐτὸν καὶ τοὺς ἐκγόνου]ς τοῦ δή-
[μου τοῦ Ἀθηναίων, ᾗ εἶναι] δὲ αὐτῶι
[ἔγκτησιν γῆς καὶ οἰκία]ς. *vacat*
. . . . . ¹⁰ . . . . . ο[. Ἀ]ζηνιε-
[ὺς εἶπε· τὰ μὲν ἄλλα καθά]περ[ρ] τεῖ βο-
[υλεῖ, τὸν δὲ γραμματέα τ]ῆς βουλῆς
[ἀναγράψαι ἐν ἀκροπόλε]ι τόδε τὸ ψ-
[ήφισμα ἑστήλει λιθίνε]ι δέ[κ]α ἡμε-
[ρῶν καὶ στῆσαι τέλεσι τ]οῖς Νικα .
---------- ΥΥΥΥΥΥΥΥ

Frag. *a* = IG II² 372, frag. *b* = IG II² 280. ‖ 4/6. Ἐλαφηβολιῶνο‖ς ἑνάτηι ἐπὶ | δέκα, [ἕκτηι τῆς πρυτα|νείας· κτλ.] Schweigert.

301. Evenoris Acarnanis honores, a. 322/1ª. — IG II² 373, vss. 18/19. Lapicidam in die vel mensis vel prytaniae inscribendo erravisse consenserant priores; vid. W. K. Pritchett et O. Neugebauer, *Calendars of Athens*, 41, qui ipsi, *ibid.* 60, aut Θαργηλιῶνος ⟨δωδεκάτηι⟩ aut τρίτει ⟨ἐπὶ δέκα⟩ τῆς πρυτανείας re vera scribendum fuisse crediderunt. Errorem in apographo scribae ΔΔIII pro ΔΓIII proponit B. D. Meritt, *The Athenian Year*, 1961, 111/12, qui ideo ⟨ὀγδόει ἐπὶ δέκα⟩ τῆς πρυτανείας mavult. De titulo hoc cf. IG IX² 1, fasc. 2, xviii, 79/89.

302. Fragmentum decreti, anni eiusdem. — IG II² 375, vss. 5/6. De die prytaniae hoc loco supplendo disputaverunt doctissimi, quorum opiniones exscribere debuimus. Supplementum non tentavit IG II²: [πέμπ]τηι κ]αὶ τριακοστῆι protulerunt W. K. Pritchett et O. Neugebauer, *op. cit.*, 60: pro [ἑβδό]μηι κ]αὶ τριακοστῆι contendit B. D. Meritt, *op. cit.*, 111. Θαργηλιῶνος pro Σκιροφοριῶνος scriptum esse consentiunt omnes.

303. Fragmentum decreti, a. 321/20ª. — Partem stelae marm. a dextra integram sed alibi fractam, Agora inv. I 6496, ed. B. D. Meritt, *Hesperia* XXX 1961, 289/92 n. 184, c. im. ph. pl. 59. Nomen scribae (vss. 4/5) et demoticum oratoris (vs. 9) suppl. Sterling Dow, *HSCP* LXVII 1963, 44/5; cf. eundem, *Hesperia* XXXII 1963, 344/5; B. D. Meritt, *ibid.* 430/1. De IG II² 378, quem anno eidem attribuit Dow (contra, Meritt), vid. n. 353 infra.

Στοιχ. 33.

[Θ ε] ο ι.
[Ἀναγραφεὺς Θρασ]υκλῆς Ναυσικράτου[ς] Θ[ρ]-
[ιάσιος· ἐπὶ Ἀρχίππ]ου ἄρχοντος, ἐπὶ τῆς Λ[ε]-
[ωντίδος πέμπτης π]ρυτανείας ἧι Σωκράτ[η]-
[ς Εὐμάχου Εὐπυρί]δης ἐγραμμάτευεν· Μαι[μ]-
[ακτηριῶνος ἕνει] καὶ νέαι, πέμπτει τῆς [πρ]-
[υτανείας· ἐκκλησ]ία· τ[ῶ]ν προέδρων ἐ[πεψήφ]-
[ιζεν . . ⁷ . . Παλ]ληνεύς· ἔδοξεν τ[ῶι δήμω]-
[ι· . . . . . ¹³ . . . . .]ήλου Πό[ριος εἶπεν· - - - -]
. . . . . ¹⁴ . . . . . μου τ- - - - - - - - - - - - - - - - -
. . . . . ¹⁴ . . . . . ιδη - - - - - - - - - - - - - - - - - -
. . . . . ¹⁵ . . . . . ι - - - - - - - - - - - - - - - - - - -

9. Vel Πο[τάμιος εἶπεν· - - - -] Dow. ‖ De anno Archippi cf. etiam Meritt, *The Athenian Year*, 1961, 112/13, 134, 231, et n. 304 infra.

304. De Dolopibus, anni eiusdem. — IG II² 546. Anno Archippi attribuerunt et vss. 1/6 suppleverunt W. K. Pritchett et B. D. Meritt, *The Chronology of Hellenistic Athens*, 1940, 6; cf. Meritt, *The Athenian Year*, 1961, 112/13. In vs. 1 nomen Thrasyclis esse supplendum, coll. n. 303 supra, monet id., *Hesperia* XXX 1961, 290. Cf. Sterling Dow, *HSCP* LXVII 1963, 44/5. Quo suppleto vss. 1/6 infra exhibemus.
De symproedris (vss. 6/10) etiam agit Dow, *Hesperia* XXXII 1963, 351 (cf. 335/65).

[Ἀναγραφεὺς Θρασυκλῆς Ναυσικράτους Θριάσιος].

anaglyphum

[Ἐπὶ Ἀρχίππ]ου ἄρχοντος, ἐπὶ τῆ[ς . . . . ¹¹ . . . .] Στοιχ. 36.
[. . . . ⁶ . . . πρυτ]ανείας ἧι Ἀριστ. . . . . ¹³ . . . . .
[. . . . ἐγραμμ]άτευε· δεκάτει ὑ[στέραι . . ⁷ . .]
. . . . . ¹¹ . . . . . καὶ δεκάτει τῆ[ς πρυτανείας· τῶ]-
[ν προέδρων ἐπ]εψήφιζεν Φανο. . . . . ¹³ . . . . .
κτλ.

305. Fragmentum decreti, a. 320/19ª. — IG II² 383*b* (Addenda p. 660). Prytaniam decimam, mensemque Thargelionem fuisse volu-

erunt W. K. Pritchett et O. Neugebauer, *Calendars of Athens*, 1947, 62; lapidem denuo perscrutatus, prytaniam tertiam mensemque Boedromionem maluit B. D. Meritt, *The Athenian Year*, 1961, 113/17, qui novum textum infra exhibitum praebet. Spatium sine littera in vs. 4 a Meritt relictum reicit Sterling Dow, *HSCP* LXVII 1963, 60/7, qui de ratione textuum supplendorum disserit, et ad spatia ita vacua exempla colligit (cf. n. 279 supra). Ille quoque prytaniam Pandionidis decimam fuisse urget; cf. 45/7, ubi de anagrapheo Archedico agit et decreta anni eius ordinat.

Eodem modo spatium in vs. 4 vacuum reprehendit Pritchett, *Ancient Athenian Calendars on Stone*, 1963, 375.

Rem denuo suscipit Meritt, *Hesperia* XXXII 1963, 425/38, ubi de anno Neaechmi archontis extentius tractat et de hoc titulo praecipue 432/4 agit; argumenta a Dow allata reicit, et textum suum praeferendum esse iterum asseverat.

Titulum hunc inter decreta a Demade oratore suasa comprehendit A. N. Oikonomides, Πλάτων VIII 1956, 119 n. 14.

Στοιχ. 25 (*vss.* 3 *et sqq.*)

['Αναγ]ραφεὺ[ς 'Αρχέδικος Ναυκρίτου Λαμπτρεύς].
Θ ε [ο ι].
'Επὶ Νεαίχμ[ου ἄρχοντος, ἐπὶ τῆς]
Πανδιονίδ[ος τρίτης ϒ πρυτανε]-
ίας ἧι Στρατ[ωνίδης Παιανιεὺς]
ἐγραμμάτευ[εν· δευτέραι φθίνο]-
ντος, δε[κ]άτη[ι τῆς πρυτανείας· ἐ]-
κκλησία· τῶν π[ροέδρων ἐπεψήφι]-
ζεν Τελέσιππ[ος ....8....· ἔδοξ]-
εν τεῖ βουλε[ῖ καὶ τῶι δήμωι· Δημ]-
άδης Δημέ[ου Παιανιεὺς εἶπεν· ἐ]-
πειδὴ οἱ ----------
ΓΟΥ ----------

De anno hoc cf. etiam G. Klaffenbach, *Gnomon* XXI 1949, 135.

306. Honores Nicostrati, a. 320/19[a]. — Fragmenta duo inter se coniuncta stelae marm., Agora inv. I 5626, ed. B. D. Meritt, *Hesperia* XIII 1944, 234/41 n. 6, c. im. ph.; cf. W. K. Pritchett et O. Neugebauer, *Calendars of Athens*, 1947, 61/2. Eo tempore lapidem ipsum non perscrutari potuit Meritt, sed postea lectione meliore editionem priorem correxit et textum praeferendum praebuit, *The Athenian Year*, 1961, 119/20.

Primae editionis textus quattuor (quorum tres reiecerat ipse Meritt) editionemque quintam nuper prolatam examinavit Sterling Dow, *HSCP* LXVII 1963, 67/75, qui ceteris sepositis textum suum

protulit. Textum (quintum) a Meritt editum reprehendit quoque W. K. Pritchett, *Ancient Athenian Calendars on Stone*, 1963, 376/7.

Ita impulsus in titulum hunc cura intentissima incubuit Meritt, *Hesperia* XXXII 1963, 425/32, ubi textum (quintum) leviter correxit et conatum suum novum (septimum) profert. Illum ideo infra exhibemus, addito textu versuum 1/8 a Dow elaborato.

Quod decretum hoc quoque movit Demades, vid. A. N. Oikonomides, Πλάτων VIII 1956, 118/19 n. 13.

(*a*). Meritt (vii), 1963.

Στοιχ. 36 (*vss.* 2 *et sqq.*).

[Νικόστρατος --]λωνος Φιλ[ιππεύς(?)].
['Επὶ Νεαίχμου ἄρχοντος], ἀναγραφέω[ς δ' 'Αρχεδί]-
[κου τοῦ Ναυκρίτου Λαμπ]τρέως, ἐπὶ τῆ[ς Οἰνεῖδ]-
[ος ἕκτης πρυτανείας ἧι . .]νων 'Οῆθ(εν) ἐγραμ[μάτε]-
[νευ· Γαμηλιῶνος δεκάτηι ἱσ]ταμένου, τετ[άρτηι]
[καὶ εἰκοστῆι τῆς πρυτανεί]ας· ἐκκλησί[α· τῶν π]-
[ροέδρων ἐπεψήφιζεν ....5....]οφῶν Στει[ρι(εύς)· ἔδοξ]-
[εν τῆι βουλῆι καὶ τῶι δήμωι]· Δημάδης Δη[μέου Π]-
[αιανιεὺς εἶπεν· ϒ ἐπειδὴ Νι]κόστρατο[ς..5...]
----------τε τῶν ἐς Σ....6....
---------- 'Αθηναίων μη....
----------τοὺς ἐπιβουλ...
---------- 'Αθηναι....5....
[----------γυναι]ξὶ καὶ παι[σὶν]
----------ε . ὁ μέλλων Λ...
[----------κα]ταληφθῆναι ...
----------ων καὶ διΛ ....5....
----------ν αὐτὸν 'Αθ[ηναῖ]-
[ον---------ἐπίστατ(?)]αι ὁ δῆμος ὁ ['Αθη]-
[ναίων----------]ο πλέον τ....
----------ι μετ....
----------τα ..5....
----------ι ..5....

(*b*). Dow (vi), 1963.

Στοιχ. 35 (*nisi vss.* 1, 3, 5).

[Νικόστρατος ....c. 41....]λωνος Φιλ[ιππεύς(?)].
['Επὶ Νεαίχμου ἄρχοντος], ἀναγραφέω[ς 'Αρχεδί]-
[κου τοῦ Ναυκρίτου Λαμπ]τρέως, ἐπὶ τῆ[ς Οἰνεῖδ]-
[ος ἕκτης πρυτανείας ἧι . .]νων 'Οῆθ(εν) ἐγραμ[μάτ]-
[ευεν· Γαμηλιῶνος ἕκτηι ἱσ]ταμένου, τετ[άρτηι]

[καὶ εἰκοστῆι τῆς πρυτανεί]ας· ἐκκλησί[α· τῶν]
[προέδρων ἐπεψήφιζεν . . . .]οφῶν Στει[ρ(ιεύς)· ἔδοξ]-
[εν τῆι βουλῆι καὶ τῶι δήμωι]· κτλ.

Ut disputationis descriptionem quam accuratissimam prae manu habeat lector, textum quintum quem anno 1961 protulerat Meritt, nunc tamen ab eo summotum, hac in adnotatione subiungimus:

(c). Meritt (v), 1961, vss. 2,9.

Στοιχ. 38.

[Ἐπὶ Νεαίχμου ἄρχοντος, ἐπ'] ἀναγραφέω[ς δὲ Ἀρχεν̲]-
[δίκου τοῦ Ναυκρίτου Λαμπ]τρέως, ἐπὶ τῆ[ς Οἰνεῖν̲]-
[δος ὀγδόης πρυτανείας ἧι . . .]νων Ὀῆθ(εν) ἐγραμ[μάτν̲]-
[ευεν· Μουνιχιῶνος ὀγδόηι Ισ]ταμένου, τετ[άρτηι]
[καὶ τριακοστῆι τῆς πρυτανεί]ας· ἐκκλησί[α κυρν̲]-
[ία· τῶν προέδρων ἐπεψήφιζεν Ἰ]οφῶν Στει[ρ(ιεὺς) καὶ σν̲]-
[υμπρόεδροι· ἔδοξεν τῶι δήμωι]· Δημάδης Δη[μέου ν̲]
[Παιανιεὺς εἶπεν· ν̲ν̲ ἐπειδὴ . .]κόστρατο[ς . . 5 . .]
κτλ.

307. De agoranomorum officiis, a. 320/19ᵃ. — IG II² 380 (cf. addenda p. 660); *Syll.*³ 313. Inter decreta quae apud populum movit Demades orator notissimus ordinat A. N. Oikonomides, Πλάτων VIII 1956, 117/18 n. 12, qui vss. 40/4 lectionibus supplementisque novis auget, quae exhibemus. Cf. eund., Λεξικὸ Κοινωνικῶν Ἐπιστημῶν, s.v. Ἐπιγραφική, p. 2507; *The Two Agoras in Ancient Athens*, 1964, 102 n. 105.

Vss. 1/6 exhibet B. D. Meritt, *The Athenian Year*, 1961, 113. De decretis huius anni vid. etiam Sterling Dow, *HSCP* LXVII 1963, 45/7.

Στοιχ. 31.

ἐὰν δέ τις] τούτων τι ποεῖ, ἐὰμ μ-
[ὲν δοῦλος, δεδέσθω καὶ λ]αμ[βαν]έτω ⌈ πλ-
[ηγὰς ἐν τῶι κύφωνι αὖθις, ἐὰν] δ' [ἐλε]ύθερ-
[ος, οἱ ἀγορανόμοι: Δ : δραχμα]ῖς αὐτῶι, ⟨ἱ⟩ε[ρ]-
[οποιοῖς ἀποδοσίμοις, ζημιούτ]ωσαν.
. . . . . 27 . . . . . ον . .

43. Lap. ΑΥΤΩΙΕ.

308. Fragmentum decreti, anni eiusdem. — IG II² 382 (cf. addenda p. 660). In vs. 1 [Θε]ο[ί] esse legendum monet Sterling Dow, *HSCP* LXVII 1963, 46. Vss. 1/7 exhibet B. D. Meritt, *The Athenian Year*, 1961, 118.

309. Fragmentum decreti, anni eiusdem. — IG II² 384. Vs. 1 in corona superiore dispicit Sterling Dow, *loc. cit.*, et tituli lectione certiore aucti textum huius modi proponit.

Θ [ε ο ί].
[Ἀ]ναγρ[αφεὺς Ἀρχέδικος Ναυκρίτο]- Στοιχ.
[υ] Λαμπ[τρεύς· ἐπὶ Νεαίχμου ἄρχοντο]-
[ς, ἐ]π̣ὶ̣ [τῆς - - - - - - - - - πρυτανείας]
[ἧι - - - - - - - - - - - - - - ἐγραμμάτευεν· κτλ.]

310. Aenetus Rhodius civitate donatur, a. 319/18ᵃ. — Stelam marm. tantum non integram c. aetomate, Agora inv. I 5454, ed. E. Schweigert, *Hesperia* IX 1940, 345/8 n. 44, c. im. ph. De vss. 4/7 praecipue egerunt W. K. Pritchett, *Hesperia* X 1941, 269; Pritchett et O. Neugebauer, *Calendars of Athens*, 1947, 63; B. D. Meritt, *The Athenian Year*, 1961, 121/2.

Ex hoc titulo demoticum anagraphei huius anni tandem pro certo haberi potuit, et in nn. 313 et 315 infra idcirco erat supplendum. Cf. Sterling Dow, *HSCP* LXVII 1963, 47/51.

Textum non antehac in *Supplemento* nostro comprehensum exhibere constituimus.

Στοιχ. 28 (*vss.* 4/5,7/9).
Στοιχ. 29 (*vss.* 6, 11/43).

Θεοί.

Πολιτεία Αἰνήτωι Ῥοδίωι·
Ἀναγραφεὺς Εὔκαδμος Ἀνακαιεύς· ν̲
Ἐπὶ Ἀπολλοδώρου ἄρχοντος, ἐπὶ τῆς
. . . ντίδος τετάρτης πρυτανείας· Μ-
[αιμακ]τηριῶνος ἑνδεκάτει, μιᾶι καὶ
[εἰκοσ]τεῖ τῆς πρυτανείας· ἐκκλησί-
[α κυρία]· τῶμ προέδρων ἐπεψήφιζεν Ε-
. . . 6 . . . Ἀλαιεύς· ἔδοξεν τῆι βουλῆι
[καὶ τῶι] δήμωι. *vacat*
[. . . . οκρ]άτης Κτήσωνος ἐκ Κεραμέων
[εἶπεν· ἀγ]αθῆι τύχηι τῆς βουλῆς καὶ τ-
[οῦ δήμου] τοῦ Ἀθηναίων, ἐπειδὴ Αἴνητ-
[ος Δαήμο]νος Ῥόδιος πρότερόν τε διε-
[τέλει τ]ὰ βέ[λτι]στ[α] ἐπιτηδε[ύ]ων Ἀθήν-
[ησιν ἀ]ποδημήσας τε μετ' Ἀλεξάνδρου
το[ῦ β]ασιλέως εἰς τὴν Ἀσίαν διεπολέ-
μησε τὸν πόλεμον καλῶς καὶ ἐνδ̣ό̣[ξως]
καὶ διὰ τὰς εὐερ⟨γ⟩εσ[ίας . . . . 10 . . . .]
ΔΟΜΗ.Α̣.ΤΟΗ̣Κ̣Ο̣Ι̣ . . . . 8 . . . . ἐπήινε[σέ]-
ν τε καὶ ἐστεφά[νωσεν . . . . 12 . . . .]
.α τούτου περι .θ̣ . . . . . 15 . . . . .

ου π.....[7]...τ..υ.....[15]
τοῦ δ[ήμου τοῦ Ἀθηναίων, δεδόχθαι τῆ]-
ι βουλῆ[ι τοὺς προέδρους οἳ ἂν λάχωσ]-
ι προεδ[ρεύειν ἐν τῆι πρώτηι ἐκκλησ]-
ί[α]ι χ[ρηματίσαι περὶ .....[12].....]
ΙΤΙΜΝΟΝ..Υ.., γνώμην [δὲ ξυμβάλλεσ]-
θαι τῆς [β]ουλῆς εἰς τὸν δῆμον ὅ[τι] δοκ-
εῖ τῆι β[ο]υλῆι ἐπαινέσαι Αἰν[η]τον Δα-
ήμονος [Ῥ]όδιον καὶ στεφανῶσαι χρυσ-
ῶι στεφ[ά]νωι ἀπὸ: Χ: δραχμῶν ἀρετῆς
ἕνεκα καὶ εὐνοίας τῆς περὶ τὸν δῆμο-
ν τὸν Ἀθ[η]ναίων, εἶναι δὲ Αἰνητον Δαή-
μονος Ἀ[θ]ηναῖον αὐτὸγ καὶ ἐγγόνους
καὶ γράψασθαι αὐτὸν φυλῆς καὶ δήμο-
υ καὶ φρατρίας ἧς ἂν βούληται κατ[ὰ τ]-
ὸν νόμον, τοὺς δὲ πρυτάνεις δοῦν[αι π]-
ερὶ αὐτοῦ τὴμ ψῆφον εἰς τὴμ π[ρώτην ἐ]-
κκλησίαν ὅπως ἂν καὶ οἱ ἄλλ[οι πάντε]-
[ς] φιλοτιμῶνται ποεῖν ἀγ[αθὸν ὅ τι ἂν]
[ἕκαστ]ος δύνηται τὸν [δῆμον· ἀναγράψ]-
αι [δ]ὲ τόδε τ[ὸ ψ]ήφισ[μα ἐν στήληι .....]

6/7. Ita Meritt, ex. im. ph.; approbat Dow: κα[ὶ Schweigert. ‖ 19. Quod in lapide exstat non communicavit Schweigert neque in im. ph. dispicere possumus.

311. Civitas Amynt(ae?), a. 319/18ª. — IG II² 386 (cf. add. p. 660), cui fragmentum EM n. 12564 addidit A. Wilhelm, *Abh. Akad. Berlin* 1939 (xxii), 22/3. Cf. W. B. Dinsmoor, *The Archons of Athens*, 1931, 22; W. K. Pritchett et O. Neugebauer, *Calendars of Athens*, 1947, 63; B. D. Meritt, *The Athenian Year*, 1961, 122. Textum indagavit Sterling Dow, *HSCP* LXVII 1963, 47/9.

Στοιχ. 29.

Θεοί.
[Π]ολιτεία Ἀμυντ.....[c. 8]
Ἐ[π]ὶ Ἀπολλοδώρου [ἄρχοντος, ἐπὶ τῆς Α]-
[ἰγ]ηΐ⟨δ⟩ος ἕκτης π[ρυτανείας· γραμματ]-
[εὺς] Λ..ι[------, ἀναγραφεὺς ----]
---

4. Lap. ΕΙΑΟΣ. ‖ 5. Δωσί[θεος ----] Wilhelm, Δωσί[θεος ----] Meritt: dubitat Dow, qui quod scripsimus exhibet.

312. Honores Apol----, anni eiusdem. — Fragmenta duo inter se coniuncta stelae marm., Agora inv. I 3878, ed. M. Crosby, *Hesperia* VII 1938, 476/9 n. 31, c. im. ph. Cf. W. K. Pritchett et O. Neugebauer, *op. cit.*, 63; B. D. Meritt, *op. cit.*, 122; Sterling Dow, *loc. cit.*, 49, qui textum in vss. 6/7 leviter corrigit. Vss. 1/6 exhibet Meritt.

Στοιχ. 26.

[Ἐπὶ Ἀπο]λλοδ[ώρ]ου ἄρχοντος, ἐπ[ὶ τ]-
[ῆς Ἀντι]οχί[δος ἐ]βδόμης πρυτα[νε]-
[ίας καὶ ἀναγραφέ]ως Εὐκάδμου Ἀ[ν]-
[ακαι]έως· Ἐλαφ[ηβο]λιῶνος δωδεκ[ά]-
τει, τετάρτει [καὶ τ]ριακοστεῖ τ[ῆ]-
ς πρυτανείας· ἐ[κκ]λ[η]σία κατὰ ψ[ήφ]-
ισμα βουλῆς· τῶν προ[έ]δρων ἐπε[ψή]-
φισζεν Ἀμφίλοχος Ξυπετα[ι]ών· [ἔδ]-
οξεν τεῖ βουλῆι καὶ τῶι δ[ήμωι· νν]
Τηλοκλῆς Τηλεγνώτο[υ] Ἀλ[ωπεκῆθ]-
εν εἶπεν· ἐπειδὴ Ἀπολ[.....[7]..... ἔν]
τε τῶι ἔμπροσσθεν χ[ρόνωι διετέ]-
λει εὔνους ὢν τῶι δή[μωι τῶι Ἀθην]-
αίων καὶ τὰς στρατ[είας ἁπάσας ἐ]-
στράτευται καὶ τ[ὰς εἰσφορὰς εἰ]-
σενήνοχεν ὅσας ἀ[πήιτει ὁ δῆμος],
καὶ νῦν οἰκεῖος [ὢν τῶν ἐλθόντων]
μετὰ Πρωτέου [.....[7]..... καὶ ....ο]-
υ τοῦ υἱοῦ αὐτ[οῦ καλῶς καὶ φιλοτί]-
μως ἀπ----------
---

313. Fragmentum decreti, anni eiusdem. — IG II² 388. In vs. 2 demoticum [Ἀνακαιέως e n. 310 supra supplendum est.

De vss. 5/6 cf. M. Crosby, *loc. cit.*, 479, quam secuti sunt W. B. Dinsmoor, *The Athenian Archon List in the light of recent discoveries*, 1939, 34 adn. 62; W. K. Pritchett, *Hesperia* X 1941, 269; Pritchett et O. Neugebauer, *Calendars of Athens*, 1947, 63; B. D. Meritt, *The Athenian Year*, 1961, 122/5, qui vss. 1/6 exhibet. Lapicida, ut videtur, Ἐλαφηβολιῶνος scripsit cum Μουνιχιῶνος erat scribendum. δωδεκάτει, ἑνάτει]‖ καὶ εἰκοστεῖ suppl. Crosby, Meritt: δωδεκάτει, ὀγδόηι]‖ καὶ εἰκοστεῖ maluerunt Pritchett et Neugebauer.

Cf. Sterling Dow, *HSCP* LXVII 1963, 49.

314. De Sonici et Euclis civitate, anni eiusdem. — IG II² 387. In vs. 2 δεκά]της legit M. Crosby, *loc. cit.*, 478, quam secuti sunt Prit-

chett et Neugebauer, *Calendars of Athens*, 1947, 63; B. D. Meritt, *The Athenian Year*, 1961, 123, qui vss. 1/4 exhibet.

Vss. 1/2 Στοιχ. 21 et vss. 3/16 Στοιχ. 23 esse notat Sterling Dow, qui de lectionibus breviter disserit, *HSCP* LXVII 1963, 49/50.

---

315. Fragmentum decreti, a. 319/18ª. — IG II² 390. In vs. 2 demoticum Ἀνακαιέως e n. 310 supra supplendum est.

Vss. 3/5. Οἰνηίδος | δε]κάτης πρ[υτανείας, ϛ Σκιροφοριῶνος τε||τρά]δι ----- supplevit W. B. Dinsmoor, *The Archons of Athens*, 1931, 21/2, quem secuti sunt W. K. Pritchett et O. Neugebauer, *Calendars of Athens*, 1947, 63; B. D. Meritt, *The Athenian Year*, 1961, 123, qui textum exhibet.

De modo magistratuum in vss. 2/3 nominandorum praecipue agit Sterling Dow, *loc. cit.*, 50/1.

---

316. Fragmentum decreti, anni eiusdem. — Fragmentum stelae marm. undique mutilum, Agora inv. I 5655, ed. W. K. Pritchett, *Hesperia* X 1941, 268/70 n. 69, c. im. ph. Vid. Pritchett et O. Neugebauer, *op. cit.*, 64; B. D. Meritt, *op. cit.*, 124, qui vss. 1/5 exhibet.

Στοιχ. 30.

[Ἐπ' Ἀπολλοδώρου ἄρχοντος, ἀναγραφέω]-
[ς δὲ Εὐκάδμ]ου Ἀν[ακ]αέω[ς, ἐπὶ τῆς Οἰνεῖ]-
[δος δεκάτ]ης πρυτανεία[ς, Σκιροφοριῶ]-
[νος ἕνε]ι καὶ νέαι, πέντ[ε]ι καὶ τριακο]-
[στεῖ τῆ]ς πρυτανείας· ἐκ[κλησία· τῶν προ]-
[έδρων ἐ]πεψήφιζεν Ἐπι[.....[12]]
[.... καὶ συμπ]ρόεδρο[ι· .....[12]]

---

317. Euphronis Sicyonii honores, a. 318/17ª. — IG II² 448, vss. 35/8, exhibet B. D. Meritt, *The Athenian Year*, 1961, 126, et de eisdem et modo diei supplendi plenius tractat 55/8. Supplementa ad vss. 37/8 qualia protulerunt editores infra ordinamus.

Μαιμακτηριῶνος [ἕνει καὶ νέαι, πέν]||πτει καὶ τριακοστεῖ τῆς πρυτανεί-
α[ς· κτλ.] IG II².

Μαιμακτηριῶνος [ἕκτει ἐπὶ δέκα, πέν]||πτει καὶ ⟨εἰ⟩κοστεῖ τῆς πρυτανεί-
α[ς· κτλ.] W. K. Pritchett et O. Neugebauer, *Calendars of Athens*, 1947, 64 (cf. 41).

Μαιμακτηριῶνος ἕ[κτει ⟨μετ'⟩ εἰκάδας, πέμ]||πτει καὶ τριακοστεῖ τῆς πρυ-
τανεία[ς· κτλ.] mavult Meritt, qui tamen haesitanter ε[ἰκάδι ἕκτει, πέμ]||πτει κτλ. quoque profert.

318. Honores Hermo--- Heracleotae, anni eiusdem. — IG II² 535. Frustulum hoc titulo eidem ac fragmenta tria inedita, EM n. 2537 (angulum superiorem a sinistra stelae), Agora inv. I 4772a (undique nisi partim a sinistra mutilum) et I 4772b (undique nisi partim a dextra mutilum) attribuit et textum totum ed. E. Schweigert, *Hesperia* VIII 1939, 30/4 n. 8, c. imm. ph. fragmentorum novorum. Fr. *a* = EM 2537 cum I 4772a coniunctum; fr. *b* = I 4772b; fr. *c* = IG II² 535. Cf. A. E. Raubitschek, *TAPA* LXXVI 1945, 105/7.

De vss. 5/6 disputaverunt doctissimi, ut in adnotatione commemoravimus.

Στοιχ. 23.

(*a*). Ἐπὶ Ἀρχίππ[ου ἄρχοντος, ἐπὶ τ]-
ῆς Κεκροπίδ[ος ἕκτης ϛϛ πρυταν]-
έας ἧι Θ[έ]ρ[σιππος Ἱππο.[5]..]
[. Κ]ολλυ[τ]ε[ὺς ἐγραμμάτευε· Γα]-
μηλι[ῶνο]ς [ὀγδόει ἐπὶ δέκα, ἕκ]-
[τ]ει καὶ δε[κάτει τῆς πρυτανε]-
[ίας· ἐκ]κλ[ησία· τῶν προέδρων ἐ]-
[πε]ψήφιζ[ε .....[15].....]·
ἔδοξεν τῶ[ι δήμωι· [5] Π]-
[ο]λυκρίτο[υ ....[9]..... εἶπεν]·
ἐπειδὴ Ἑρμ[ο...[7].. ἐν τῶι ἔ]-
[μ]προσσθεν [χρόνωι διατετέλ]-
εκε εὔνου[ς ὢν τῶι δήμωι τῶι Ἀ]-
θηναίων, κ[αὶ νῦν [10]]
[Ἀ]θ[η]ναῖον ....[15]
.....[6]ηρ.....[15]

lacuna

(*b*). .....[18]..... ....[1]....
[.....[14]..... καὶ] χρήσι[μ]-
[ον αὐτὸν παρέσχηκ]ε τοῖς ἑκ .
[.....[13]..... κο]μ[ι]ζομεν.
[.....[13]..... ἐπ]ανγέλλε[τ]-
[αι .....[10]..... βού]ληται ποε-
[ῖν(?) .....[14].....]νην [κ]αὶ ε-
.....[16].....ν, δεδόχθ-
[αι τῶι δήμωι ἐπαινέ]σαι Ἑρμο-
[.....[14]..... Ἡρ]ακ[λ]⟨ε⟩ώτη-
[ν καὶ στεφανῶσαι αὐ]τὸν θαλ[λ]-
[οῦ στεφάνωι· εἶναι δ]ὲ Ἑρμο..
[.....[12]..... τοῦ δ]ήμου τ[οῦ]

30 [Ἀθηναίων ...[8]...]αυ.....

lacuna

(*c*). [---------- ε]-
[ὶς δὲ τὴν ἀναγραφὴν δοῦναι τ]-
[ὸ]ν τ[αμίαν τοῦ δήμου Δ δραχμὰ]-
[ς] ἐκ τῶ[ν κατὰ ψηφίσματα ἀναλ]-
35 ισκομέ[νων τῶι δήμωι. *vacat*]

4/7. Γα]‖μηλι[ῶ]νος ἕ[νει καὶ νέαι, πέμπ|τ]ει καὶ δε[κάτει τῆς πρυτανε|ίας· κτλ.] Schweigert: Γα]‖μηλι[ῶ]νος ἕ[κτει ἐπὶ δέκα, τρί|τ]ει καὶ δε[κάτει τῆς πρυτανε|ίας· κτλ.] W. K. Pritchett et O. Neugebauer, *Calendars of Athens*, 1947, 65. Quod scripsimus lapide reviso urget B. D. Meritt, *The Athenian Year*, 1961, 126. ‖
26. Lap., ut ex im. ph. apparet, ΑΚ . ΙΩΤΗ. ‖ Fragmenta *a* et *b* in usum catalogi nominum aetatis imperii Romani sunt refecta, quare difficilior lectu, sed non evanidus, factus est titulus anterior. ‖ Textum secundum Schweigert plerumque exhibuimus; vid. tamen Raubitschek, *loc. cit.*

319. Electi quidam e tribu Cecropide honorantur, a. 318/17ª. — Angulum superiorem a sinistra stelae marm., Agora inv. I 559, ed. J. H. Oliver, *Hesperia* IV 1935, 35/7 n. 5, c. im. ph. Vss. 1/2 supplementis novis auxerunt W. K. Pritchett et O. Neugebauer, *Calendars of Athens*, 1947, 65, quos nisi in numero diei prytaniae supplendo secutus est B. D. Meritt, *The Athenian Year*, 1961, 127.

Στοιχ. 89.

Ἐπὶ Ἀρχίππου ἄρχοντος, [ἐπὶ τῆς Κεκροπίδος ἕκτης πρυτανείας ἧι Θέρσιππος Ἱππο...[6]... Κολλυτεὺς ἐγραμμάτευ]-
τευεν· Γαμηλιῶνος ἕνει [καὶ νέαι, ὀγδόει καὶ εἰκοστεῖ τῆς πρυτανέας· ἐκκλησία κυρία· τῶν προέδρων ἐπεψήφιζεν]
Γλαύκιππος Δεκελεεὺς [καὶ συμπρόεδροι· ἔδοξεν τῶι δήμωι· ---------- εἶπεν· ἐπειδὴ]
[ο]ἱ ἐπίλεκτοι Κεκροπίδο[ς ----------]
5 [αὐ]τὸν ἀπέκτειναν, τ[ο]ὺς δὲ ----------
[.. α]ὐτοὺς ἐπήινεσεν κα[ὶ ----------]
[ἅπαντα]ς τοὺς παραγεν[ομένους ἐπιλέκτους, δεδόχθαι τῶι δήμωι ἐπαινέσαι τοὺς ἐπιλέκτους Κεκροπίδος ἀρετῆς]
[ἕνεκα καὶ] εὐνοίας τῆς [εἰς τὸν δῆμον τὸν Ἀθηναίων ----------]
....[8]....ΙΔΩΝ, δοῦναι δ[ὲ ----------]
10 ....[9].... ΚΑ.. Ο----------
....[9]....ΙΛ----------

1/2. [ἐπὶ τῆς ----- ἑβδόμης πρυτανείας ἧι Θέρσιππος Ἱπποθέρσους Ἀχαρνεὺς ἐγραμμά]|τευεν· Γαμηλιῶνος ἕνει [καὶ νέαι, ὀγδόει τῆς πρυτανείας· ἐκκλησία κυρία ἐν Διονύσου· τῶν προέδρων ἐπεψήφιζεν Υ] Oliver: quod scripsimus, exhibet Meritt, item Pritchett et Neugebauer nisi quod in vs. 2 ἕκτει καὶ εἰκοστῆι τῆς πρυτανείας protulerunt.

320. Epidamnii et Apolloniatae quorundam honores, a. 318/17ª. — IG II² 350. Vss. 1/17 coll. titulis praecedentibus supplevit E. Schweigert, *Hesperia* VIII 1939, 33. Novum versum 1 suppleverunt (unde numeri versuum ceterorum sunt emendandi) et supplementa versuum 4/5 paullum mutaverunt W. K. Pritchett et O. Neugebauer, *Calendars of Athens*, 1947, 65/6. Vid. nunc B. D. Meritt, *The Athenian Year*, 1961, 127, qui vss. 1/6 exhibet.

Στοιχ. 26.

['Επὶ 'Αρχίππου ἄρχοντος, ἐπὶ τῆς.]-
[...δος ἑβδόμης πρυτανεί]α[ς ἧι Θ]-
[έρσιππος Ἱππο...[6]... Κ]ολλυτε[ὺς ἐγρ]-
[αμμάτευε· Ἀνθεστ]ηριῶνος ἑ[βδόμ]-
5 [ει φθίνοντος, ἕκτ]ει καὶ δεκάτ[ει]
[τῆς πρυτανείας· ἐ]κκλησία ἐν Δι[ο]-
[νύσου· τῶν προέδρ]ων ἐπεψήφιζε[ν]
[.....[13].....ε]ύς· Υ Πολύευκτ[ο]-
[ς Σωστράτου Σφήτ]τιος εἶπεν· ἐπ[ε]-
10 [ιδὴ .....[10]..... Ἀ]γῆνος Ἐπιδάμ[ν]-
[ιος καὶ ...[6]... Ἡγ]ελόχου Ἀπολλ[ω]-
[νιάτης εὖνοί εἰσι]ν τῶι δήμωι τ[ῶ]-
[ι Ἀθηναίων καὶ ἐπι]μελοῦνται τ[ῶ]-
[ν ἀφικνουμένων Ἀθ]ήνηθεν καὶ π[έ]-
15 [ρυσιν .....[10].....] ἀνεδέξατο τ[ὸ]-
[ν πρεσβευτὴν(?) πεμφ]θέντα ὑπὸ Ἀπ[ο]-
[λλωνιατῶν ἐπὶ τὰς] ναῦς τὰς Ἀθην-
[αίων κτλ.]

4/5. ἕ[νάτε‖ι Ισταμένου, τρίτ]ει καὶ δεκάτ[ει] Schweigert· ε....‖ [14] .... ει καὶ δεκά[τει] IG II²: ἕ[νάτε‖ι φθίνοντος, τρίτ]ει καὶ δεκάτ[ει] Pritchett et Neugebauer: quod scripsimus profert Meritt, l. 8 n. Nomen, patronymicum, demoticum Polyeucti coll. IG II² 363 (n. 281 supra), vss. 8 q, et IG II² 368 (n. 280 supra), vs. 8, suppl. Schweigert, *loc. cit.*, 33 4.

321. Fragmentum decreti, a. 313/12ª. — IG II² 451. In vs. 5 ---ΟΣ^ --- legit Sterling Dow, *Hesperia* XXXII 1963, 348, qui inter titulos nomina symproedrorum singillatim exhibentes hunc quoque instruit.

322. Fragmentum decreti, inter a. 336/5ª et 308/7ª. — IG II² 420 denuo considerat id., *loc. cit.*, 347/8, et inter titulos nomina symproedrorum exhibentes instruit. Vss. 3/6 nova lectione auget, reliquiis etiam versus septimi antea praetermissi additis. Vid. nuperrime B. D. Meritt, *AJP* LXXXV 1964, 304/6, de cuius textu in SEG XXII agemus.

Στοιχ. 50(?).

.....[39]..... ει τῆς πρυτ[αν]-
[είας· τῶν προέδρων ἐπεψήφιζεν .....[13]..... συ]μπρόεδρ[οι .]-
[.....[38]..... Εὐ]ρυκράτ[ης .]-
[.....[40]..... Θ]εόμνη[στος]
.....[43].....ρ.....[6]

323. Honores quorundam, inter c. a. 330ª et 308/7ª. — IG II² 548. Reliquias nominis demotici in vs. 1, quales apud IG II² exhibentur, non totas in ectypo dispicere potuit Sterling Dow, qui de aetate tituli breviter disserit, *Hesperia* XXXII 1963, 351.

324. Fragmentum decreti, aet. eiusdem. — IG II² 727. Textum recenset et supplementis accuratioribus auget Sterling Dow, *loc. cit.*, 356/7, decreto inter titulos nomina symproedrorum praestantes ordinato.

Στοιχ. 28.

['Επὶ ------ ἄρχοντος, ἐπὶ τῆς ---]
[---------- πρυτανείας ἧι --]
[---------- ἐξ Οἰο]υ ἐγ[ραμμά]-
[τευεν· -------- ὀγδ]όηι ἐπ[ὶ δέκ]-
[α.....[16].....]ηι τῆς πρυ[ταν]-
[είας· ἐκκλησία κυρία]· τῶν προέ[δρων]
[ἐπεψήφιζεν .....[6].....]μος Ἀτην[εύς· συ]-
[μπρόεδροι .....[6].....]ων Κηφι[σιεύς, .]-
.....[16].....δης,.....[10].....
.....[16].....π----------

9. Κυδαντί]δης vel Κονθυλί]δης supplendum est.

325. Fragmentum decreti, a. 317/307ª. — IG II² 449; SEG XVI 56. Titulum hunc inter decreta cum nominibus symproedrorum (cf. nn. 321/4 supra) ordinat Sterling Dow, *loc. cit.*, 348. De anno cf. D. M. Lewis, *BSA* L 1955, 33 adn. 24.

Vss. 1/3 exhibet B. D. Meritt, *The Athenian Year*, 1961, 130, ubi supplementa a W. K. Pritchett et O. Neugebauer prolata (vid. SEG XVI *loc. cit.*) reicit et ipse [ἐ]πὶ τῆς Αἰαντίδ[ος ἕκτης πρυτ|α]νείας· ὀγδόηι [ἐπὶ δέκα, ἕκτηι]| τῆς πρυτανείας κτλ., IG II² secutus, mavult.

326. Ignotus quidam honoratur, a. 307/6ª. — IG II² 358. Titulum hunc in a. 327/6ª (archonte Hegemone) collocaverat Kirchner, IG II² *loc. cit.*; attamen a. 333/2ª maluit W. B. Dinsmoor, *The Archons of Athens*, 1931, 357/8, et nomen Nicocratis archontis supplevit. Quem annum acceperunt W. K. Pritchett et B. D. Meritt, *The Chronology of*

Hellenistic Athens, 1940, 6; Pritchett et O. Neugebauer, *Calendars of Athens*, 1947, 48.

B. D. Meritt, *The Athenian Year*, 1961, 84/5, vss. 1/5 tituli exhibuit, ubi Dinsmoor secutus est et in vs. 3, ut ratio κατὰ στοίχους servaretur, Χαιρίο pro Χαιρίου legi posse adnotat.

Postea tamen titulum acutissime examinavit Sterling Dow, qui quamvis notaverit difficultates iam adesse, quod ordo anni ita postulatus nonnihil incommodi praeberet et symproedri non essent commemorati, textum a. 307/6ª (Anaxicrate archonte) attribuendum esse contendit, et supplementa sua protulit, *HSCP* LXVII 1963, 56/60, quae infra exhibemus.

Re iterum suscepta attributionem a Dow prolatam accipit Meritt, *Hesperia* XXXII 1963, 435/8, qui rationem anni 307/6ª extentius tractat, adeo ut quae in ea difficultatem explicandi praebuerant nunc, si dies aliquot additos deinde detractos in mensibus Elaphebolione et Munychione fuisse credimus, in ordinem certam rediganter. Quibuscum sunt concordia cetera de eodem anno testimonia epigraphica; vid. nn. 327/34. De hoc anno Anaxicratis, qui tot tantasque difficultates in fastis enodandis praebet, vid. etiam Meritt, *Hesperia* XXXIII 1964, 13/15.

De Cydrione (vs. 10) et filio eius vid. Fordyce W. Mitchel, *Phoenix* XVIII 1964, 14/15 adn. 6; et cf. J. Bousquet, *BCH* LXXXI 1957, 492 c. adn. 2.

Στοιχ. 35 (*nisi vs. 1*).

['Επὶ 'Αναξικράτου]ς ἄρχο[ντος],
[ἐπὶ τῆς 'Ιπποθωντίδος δεκά]της πρυτανείας ἧι
[Λυσίας Νοθίππου Διομεε]ὺς ἐγραμμάτευεν· 'Ε-
[λαφηβολιῶνος ἐνηι καὶ ν]έαι ἐμβολίμωι, πέμ-
[πτηι καὶ εἰκοστῆι τῆς πρ]υτανείας· ἐκκλησί-
[α· τῶν προέδρων ἐπεψήφιζ]ε[ν] Φανόμαχος Αἰω[ν]-
[ος Κυδαθηναιεύς· ἔδοξεν] τῶι δήμωι· ̲ν̲ν̲ν̲ν̲ν̲ν̲ν̲
.....[21].....νος Κυδαθηναιεύ-
[ς εἶπεν· ἐπειδὴ καὶ νῦν καὶ] ἐν τῶι ἔμπροσθεν
[χρόνωι .....[8]..... καὶ ὁ πατὴ]ρ αὐτοῦ Κυδρίων
[.....[20]..... το]ῦ δήμου τοῦ 'Αθην-
[αίων .....[14]..... πράτ]τοντες ἀγαθόν.
[.....[16]..... τὸ κοινὸ]ν τῶν Αἰτωλῶν ὑ-
[.....[22]..... κ]αὶ βουλαρχησα-
.....[23].....θον παρελθεῖν
[.....[23].....τ]ετιμήκασιν σ-

1-9 suppl. Dow, nisi quod in vs. 2 [ἐπὶ τῆς .....[12].....]ητης scripsit: sed asseverat Meritt (*Hesperia* XXXII, *loc. cit.*), spatia denuo mensus, quattuordecim, non duodecim, litteras esse requirendas, et ipse quae exhibemus supplet. Duodecim litterae nominis tribus exempli gratia suppletae spatia decem comprehenderunt, ut contendit Mer.

327. Fragmentum decreti, a. 307/6ª. — IG II² 455, vss. 1/5, novis supplementis auxerunt W. K. Pritchett et B. D. Meritt, *The Chronology of Hellenistic Athens*, 1940, 20. Vss. 3/5 denuo tractat Meritt, *The Athenian Year*, 1961, 177/8, et supplementa leviter mutat. Vss. 1/5 igitur quales nunc sunt supplendi exhibemus. De vs. 2 cf. S. Dow, *HSCP* LXVII 1963, 64.

Στοιχ. 43.

[Θ ε ο] f.
['Επὶ 'Αναξικράτους ἄρχοντος, ἐπὶ τῆς Πανδιο]ν γγγγγγγ -
[ίδος ἐνδεκάτης πρυτανείας ἧι Λυσίας Νοθί]ππου Διομ-
[ειεὺς ἐγραμμάτευεν· Θαργηλιῶνος δευτέρα]ι ἱσταμέν-
[ου, δεκάτει τῆς πρυτανείας· ἐκκλησία· τῶν πρ]οέδρων κτλ.

328. Honores Colophoniorum, anni eiusdem. — IG II² 456. In vs. 4, ubi δευτέραι] καὶ εἰκοστῆι in IG II² exhibetur, ἑβδόμηι] καὶ εἰκοστῆι supplevit B. D. Meritt, *Hesperia* IV 1935, 538, et supplementum contra argumenta ab A. B. West prolata defenderunt Pritchett et Meritt, *op. cit.*, 12/13. Cf. nunc Meritt, *The Athenian Year*, 1961, 178.

329. Fragmentum decreti, anni eiusdem. — IG II² 458. Vid. Pritchett et Meritt, *op. cit.*, 14/15; Meritt, *op. cit.*, 176.

De vocabulo ἡμερολεγδόν, quod in n. 330 quoque invenitur, vid. W. K. Pritchett et O. Neugebauer, *Calendars of Athens*, 1947, 33; Pritchett, *Cl. Phil.* LIV 1959, 156; eund., *Ancient Athenian Calendars on Stone*, 1963, 349. Cf. n. 288 supra in adn.

330. Fragmentum decreti, anni eiusdem. — IG II² 459 tract. et suppl. W. B. Dinsmoor, *The Athenian Archon List in the light of recent discoveries*, 1939, 218/19; supplementa tamen eius reiecerunt et nova protulerunt W. K. Pritchett et B. D. Meritt, *The Chronology of Hellenistic Athens*, 1940, 18/19. Cf. nunc B. D. Meritt, *The Athenian Year*, 1961, 178. Textum secundum Pritchett et Meritt, non antehac in *Supplemento* nostro inclusum, occasionem nacti transcripsimus.

Στοιχ. 49.

'Αριστ----------
['Επ'] 'Αναξικρ[άτους ἄρχοντος, ἐπὶ τῆς .....[10]..... ἐνάτης πρυτα]-
[νεί]ας· 'Ανθε[στηριῶνος εἰκοστῆι, δεκάτηι δὲ προτέραι ἡμερολ]-
[εγδό]ν, ὀγδ[όηι τῆς πρυτανείας· ἐκκλησία· τῶν προέδρων ἐπεψήφ]-
[ιζεν Ν]ησι[ώτης(?) ----------]

331. Fragmentum decreti, anni eiusdem. — IG II² 460 supplementis melioribus instruxerunt W. K. Pritchett et B. D. Meritt, *op. cit.* supra (n. 330), 17/18, quae in vss. 2/4 paullum mutat Meritt, *The Athenian Year*, 1961, 177/8. Vss. 1/4 tantum exhibemus; ceteri secundum IG II² iam leguntur.

Στοιχ. 36.

['Επὶ 'Ανα]ξικράτο[υς ἄρχοντος, ἐπὶ τῆς ...[5]...ίδ]-
[ος δωδε]κάτης πρυ[τανείας ἧι Λυσίας Νοθίππο]-
[υ Διομε]ιεὺς ἐγραμ[μάτευεν· Σκιροφοριῶνος τ]-
[ρίτει] ἱσταμένου, ἐ[βδόμει τῆς πρυτανέας· κτλ.]

1-2. Λεωντίδος vel Αἰαντίδος. 4. πρυτανέας. Cf. W. K. Pritchett et O. Neugebauer, *Calendars of Athens*, 1947, 38, et n. 319 supra, vs. 2.

332. Fragmentum decreti, anni eiusdem. — IG II² 461 haud aliter novis supplementis auxerunt W. K. Pritchett et B. D. Meritt, *op. cit.*, 17, quae in vss. 4/5 postea mutavit Meritt, *The Athenian Year*, 1961, 177/8. Sed nuper, coll. n. 326 supra, quae scripsimus protulit id., *Hesperia* XXXIII 1964, 437. Vss. 1/5 tantum exhibemus.

Στοιχ. 28.

['Επ' 'Αναξικράτους ἄρχοντος, ἐπὶ τῆς]
['Ιπποθωντίδος δεκάτης πρυτανεία]-
[ς ἧι Λυσίας Νοθίππ]ου Δ[ιομεεὺς ἐγρ]-
[αμμάτευεν· 'Ελαφηβ]ολιῶνο[ς ἐνάτει]
[ἱσταμένου, τρίτει] τῆς πρυ[τανείας]·
κτλ.

4 5. ἕκτει μ[ετ' εἰκάδας, ὀγδόει τῆς πρ. Meritt, *The Athenian Year*, l. c.

333. Lex de muris reficiendis, anni eiusdem. — IG II² 463; SEG XIII 42, XIX 58. In vs. 35 ad fin. 'Ελ[α]ιο[υσίου] ectypum scrutatus legit B. D. Meritt per ep.

334. Fragmentum decreti, anni eiusdem. — Fragmentum stelae marm. partim supra atque a dextra incolume, sed cum titulo undique nisi supra mutilo, Agora inv. I 5884, ed. W. K. Pritchett et B. D. Meritt, *The Chronology of Hellenistic Athens*, 1940, 7/8, c. im. ph. Cf. nunc Meritt, *The Athenian Year*, 1961, 178. Titulum antehac in hoc *Supplemento* praetermissum ut cum aliis anni eiusdem conferas includendum esse iudicavimus.

Στοιχ. 27.

['Επὶ 'Αναξικράτους ἄρχ]οντος, ἐπὶ [τ]-
[ῆς .....[10]..... πρώτης] πρυ[τ]ανε[ία]-
[ς ἧι Λυσίας Νοθίππου Δ]ιο[μ]ει[εὺς ἐ]-
[γραμμάτευεν· 'Εκατομ]βα[ιῶ]νος [ἐνδ]-
[εκάτει, ἐνδεκάτει τῆς] πρυταν[εία]-
[ς· ἐκκλησία κυρία· τῶν] προέδρω[ν ἐπ]-
[εψήφιζεν ----------] *vacat*

---------- ν ἔδοξε[ν τῶ]-
[ι δήμωι· ....[12]....]οστράτ[ου.]
[...[7]... εἶπεν· ἐπειδ]ὴ Ἀνδρο....
....[18]....ς ὑποδ....
....[17]....ου ἐπὶ τ....
....[19].... ..ατα.....
----

335. Honores Antenoris Milesii, a. 306/5ª. — IG II² 472 + 169 (cf. add. p. 661). In vss. 8/9 Κρ]άτης Κ|[υδαθηναιεύς---] (*vel* Κ|[υθήρριος---]) legit Sterling Dow, *Hesperia* XXXII 1963, 350, qui inter titulos nomina symproedrorum singillatim exhibentes textum hunc etiam ordinat. De vs. 4 cf. eund., *HSCP* LXVII 1963, 63/4.
De anno hoc vid. B. D. Meritt, *Hesperia* XXXIII 1964, 9.

336. Honores Phileae, Philonautae f., Pallenensis, paullo post a. 306/5ª. — IG II² 514. Fragmentum novum undique mutilum, Agora inv. I 4534, titulo huic attribuit B. D. Meritt, *Hesperia* XXXII 1963, 3/5 n. 4, c. im. ph. fragmentorum amborum (quae non inter se coniungi possunt) pl. 1.

Στοιχ. 25 (*nisi vs.* 13-24, *vs.* 17-27, *vss.* 7, 18/20-26).

(*a*). [περὶ τούτω]ν· [γνώμην δὲ ξυμβάλλ]-
[εσθαι τῆ]ς β⟨ο⟩υλ[ῆς εἰς τὸν δῆμον]
[ὅτι δοκ]εῖ τῆι β[ουλῆι ἐπαινέσα]-
[ι Φιλέ]αν Φιλον[αύτου Παλλη(νέα) καὶ]
[στεφαν]ῶσαι χρ[υσῶι στεφάνωι ἀ]-
[πὸ Ϝ δραχ]μῶν [ἀρετῆς ἕνεκα καὶ π]-
[ροθυμίας] τ[ῆς περὶ τὸν δῆμον ...]
lacuna
(*b* = IG II² 514). [....εἰ]ς δὲ [τὴν ἀναγραφὴν τῆς σ]-
[τήλη]ς δοῦνα[ι τὸν ταμίαν τοῦ δή]-
[μου] ΔΔ δραχμὰς ἐ[κ τῶν κατὰ ψηφί]-
[σματ]α ἀναλισκο[μένων τῶι δήμω]-
[ι, ὅπ]ως ἂν εἰδῶσι[ν πάντες οἱ ἂν λ]-
[αγχ]άνωσι βουλε[ύειν ν ὅτι τιμᾶ]-
[ι ὁ δ]ῆμος τοὺς δι[καίως καὶ κατὰ]
[τοὺ]ς νόμους πολ[ιτευομένους ἐ]-
[ν] τ[ῆ]ι βουλῆι καὶ [ἐν τῶι δήμωι κα]-
[ὶ] ὡς πλεῖστοι φιλ[οτιμῶνται λέγε]-

[ι]ν καὶ γράφ[ει]ν τὰ [ἄριστα τῆι βου]-
[λῆι] καὶ τῶι δήμω[ι εἰδότες ὅτι χά]-
[ρ]ιτας ἀπολήψον[ται ----------]

2. Lap. BνΥΛ. ‖ 4. De Philea cf. n. 352 infra.

337. Fragmentum decreti, a. 305/4ª. — IG II² 797. Vss. 3/6 supplevit B. D. Meritt, *Hesperia* IV 1935, 555, ubi titulum anno Cydenoris archontis attribuit; sed testimonio tum nuper reperto fretus nomen archontis accuratius supplere potuit, *Hesperia* V 1936, 203. Vid. quoque W. K. Pritchett et O. Neugebauer, *Calendars of Athens*, 1947, 79.
Vss. 7 et 9/10 monente R. S. Stroud lectionibus melioribus auget Sterling Dow, *Hesperia* XXXII 1963, 358, qui titulum hunc ut symproedrorum nomina singillatim exhibentem inter decreta generis eiusdem instruit.

Στοιχ. 43.

['Επ' Εὐξενίππου ἄρχοντο]ς, ἐπὶ τῆς Δημητριά[δος τρίτης]
[πρυτανείας ἧι Αὐτόλυκ]ος Λύκου Ἀλωπεκῆθ[εν ἐγραμμά]-
[τευεν· Βοηδρομιῶνος ἕν]ει καὶ νέαι, τριακοσ[τῆι τῆς πρ]-
[υτανείας· ἐκκλησία· τῶν] προέδρων ἐπεψήφιζ[εν ...[6]...]
[.....[16]..... καὶ] συμπρόεδροι· κτλ.

9/10. .....[17]..... Διόγνητος Προσπάλτιος ....[5]....‖.....[16]..... Φλ]υεύς, Τελεσῖνος ἐξ Οἴου ....[6]....] Dow. ‖ De nomine scribae vid. B. D. Meritt, *Hesperia* V 1936, 201 s. ‖ De mensibus prytanisque huius anni, deque diebus cuique attribuendis vid. eundem, *Hesperia* XXXIII 1964, 9 10

338. Medei Larisaei honores, a. 303/2ª. — IG II² 498, vss. 1/8, supplementis novis instruit B. D. Meritt, *Hesperia* XXXIII 1964, 4/7, ubi praecipue de ordine mensium prytaniarumque anni eius, quotque dies mensi cuique sint attribuendi tractat. Incertum manet quae tribus, qui mensis, qui dies in vss. 1/2 et 5/6 sint supplendi.

Στοιχ. 29.

['Επὶ Λεωστράτου ἄρχ]οντο[ς, ἐ]πὶ τῆ[ς..]-
.....[16]..... πρυ[τα]ν[είας ἧι Δ]-
[ιόφαντος Διονυσοδ]ώρ[ου Φηγούσιος]
[ἐγραμμάτευεν· .....[17].....]
[.....[16]..... τῆς πρυτ]ανείας·
[ἐκκλησία κυρ]ία· τῶν προέδρων ἐπεψή-
[φιζεν Στρά]τιος Φιλοτίμου Σφήττιο-
[ς κα]ὶ συμπρόεδροι· ἔδοξεν τῆι βουλε-
[ῖ κτλ.]

339. Fragmentum decreti, a. 302/1ª. — IG II² 504. Vss. 1/7 exhibet B. D. Meritt, *The Athenian Year*, 1961, 52, ubi de modo dierum ad finem mensis numerandorum praecipue tractat, et insuper notat, *ibid.* 58, in vss. 5/6 δε|[υτέραι εἰκάδων κτλ.] suppleri posse si credamus rationem talem eo tempore usurpatam esse. Vid. W. K. Pritchett et O. Neugebauer, *Calendars of Athens*, 1947, 27; Pritchett, *AJA* LXV 1961, 403. Aequo tamen iure, ut nunc contendit Pritchett, *Ancient Athenian Calendars on Stone*, 1963, 351/2, credere possumus δε[κάτει ⟨ὑστέραι⟩ ἐμβολίμοι] veriorem fuisse textum: sed ipse δε.....[13]..... tantum legere mavult.

De mensibus prytaniisque anni huius vid. Meritt, *Hesperia* XXXIII 1964, 10/11.

---

340. Honores ---machi cuiusdam, s. IVª p. post. — Fragmenta duo inter se coniuncta stelae marm., Agora inv. I 5464, ed. B. D. Meritt, *Hesperia* XXX 1961, 208/10 n. 3, c. im. ph. pl. 35.

Στοιχ. 27.

[.....[10].....τοὺς προέδρους] οἳ ἀ[ν]
[εἰς τὴν πρώτην προεδρεύωσ]ιν ἐκκ-
[λησίαν προσαγαγεῖν ....]μαχον π-
[ρὸς τὸν δῆμον καὶ χρηματί]σαι, γνώ-
[μην δὲ ξυμβάλλεσθαι τῆς] βουλῆς ε-
[ἰς τὸν δῆμον ὅτι δοκεῖ τ]εῖ βουλεῖ
[εἶναι....μαχον....κ]ράτους Ἀλ-
[...[8]...πρόξενον τοῦ δή]μου τοῦ Ἀθ-
[ηναίων καὶ αὐτόν τε καὶ ὑ]ούς, καὶ [ἐ]-
[πιμελεῖσθαι αὐτῶν τοὺς σ]τ[ρατηγ]-
[οὺς καὶ τὴν βουλὴν τὴν ἀεὶ β]ουλε[ύ]-
[ουσαν ὅπως ἂν μηδ' ὑφ' ἑνὸς ἀ]δικῶν[τ]-
[αι· ἀναγράψαι δὲ τόδε τὸ ψή]φισμα [ἐ]-
[ν στήλει λιθίνει τὸν γρα]μματέα
[τὸν κατὰ πρυτανείαν κα]ὶ στῆσαι [ἐ]-
[ν ἀκροπόλει· εἰς δὲ τὴν ἀ]ναγραφὴ[ν]
[τῆς στήλης δοῦναι τὸν τ]αμίαν [τοῦ]
[δήμου ΔΔΔ ἐκ τῶν κατὰ ψη]φίσ[ματα ἀ]-
[ναλισκομένων τῶι δήμωι. *vacat*]

7/8. Fortasse Ἀλ|[υζαῖον κτλ.] supplendus est: quod si accipere velis, Diodorum Siculum XVIII 11, 1, conferas et titulum a. 323ª attribuere possis.

---

341. Honores Aristonici Carystii, ex. s. IVª. — IG II² 385*b*. Fragmenta duo titulo uni in IG II² attributa re vera esse dissocianda

intellexit W. B. Dinsmoor, *The Archons of Athens*, 1931, 24/5; cf. B. D. Meritt, *Hesperia* XXX 1961, 290, et n. 355 infra.

Rem eandem confirmat Sterling Dow, qui IG II² 385*b* denuo ed., *HSCP* LXVII 1963, 78/92, et de honoribus insolitis hoc decreto datis deque ipso Aristonico uberrime disserit.

Στοιχ. 41.

..ι τὸν Ἀθην[αίων .....[21]..... τῆι βου]-
λῆ[ι] κ[αὶ τ]ῶι δήμω[ι ----------]
γεο ----------
.....[10].....π[.....[21]..... προσάγειν]
5 Ἀ[ριστ]ονίκου [πρὸς τὸν δῆμον καὶ χρηματίζειν περὶ]
αὐτ[ο]ῦ, γνώμη[ν δὲ ξυμβάλλεσθαι τῆς βουλῆς εἰς τὸν δ]-
ῆμον ὅτι δο[κ]εῖ [τῆι βουλῆι ἐπαινέσαι Ἀριστόνικον Ἀ]-
ριστομή[δ]ου [Καρύστιον καὶ στεφανῶσαι χρυσῶι στε]-
φάνωι ἀπὸ :X: [δραχμῶν καὶ ἀνειπεῖν Διονυσίων τῶν με]-
10 γάλ[ων] τοῖς [τραγωιδῶν ἀγῶσιν(?)· εἶναι δὲ Ἀριστόνικο]-
ν Ἀ[θηναῖ]ον [αὐτὸν καὶ ἐκγόνους, καὶ εἶναι αὐτῶι γρά]-
ψα[σθαι φ]υλ[ῆς καὶ δήμου καὶ φρατρίας ἧς ἂν βούληται]-
ι π[λὴν ὧν οἱ] νόμ[οι ἀπαγορεύουσι· δοῦναι δὲ περὶ αὐτ]-
[οῦ(?)...[8]...]λ[.....[11]..... τὴν ψῆφον τῶι δήμωι τοὐ]-
15 [ς πρυτά]νεις το[ὺς μετὰ τὴν....[9].... πρυτανεύοντ]-
[ας· εἶνα]ι δὲ αὐ[τῶι καὶ σίτησιν ἐμ πρυτανείωι καὶ ἐκ]-
[γ]ό[νω]ν ἀεὶ τῶ[ι πρεσβυτάτωι καὶ προεδρίαν ἐν τοῖς ἀ]-
γῶσι[ν πᾶσι]ν [οἷς ἡ πόλις τίθησιν, κτλ.]

---

342. Honores ignoti cuiusdam, ex. s. IVª. — Fragmentum stelae marm. undique nisi partim a dextra mutilum, Agora inv. I 5488, ed. B. D. Meritt, *Hesperia* XXX 1961, 210 n. 4, c. im. ph. pl. 35. Finis vs. 8 in rasura inscriptus est, quae quousque sit provecta non videri potest.

Στοιχ. 35(?).

----------σικε..
----------ι ἐν τῶι .
----------νεις ἀνει
----------OENT....
5 [----------ἐπαι]νέσαι O..
----------ίονα Μενο-
[.....[18].....καὶ στεφανῶ]σαι χρυσ-
[ῶι στεφάνωι ἑκάτερον αὐτῶν ἀπὸ χιλίων δ]ραχμῶν κατὰ τ[ὸ]ν

[νόμον· ἀναγράψαι δὲ τόδε τὸ ψήφισμα εἰσ]τήλην λ-
[ιθίνην καὶ στῆσαι ἐν ἀκροπόλει· εἰς δὲ] τὴν ἀ-
[ναγραφὴν ----------]

343. **Fragmentum decreti honorarii, ex. s. IV^a.** — Fragmentum stelae marm. undique mutilum, Agora inv. I 5174, ed. B. D. Meritt, *Hesperia* XXX 1961, 210/11 n. 5, c. im. ph. pl. 35.

Στοιχ. 44.

[----------γράψασθαι φυλῆς καὶ δή]-
[μου καὶ φρατρίας ἧς] ἂν β[ούληται πλὴν ὧν οἱ νόμοι ἀπαγο]-
[ρεύουσιν· εἶναι δὲ] καὶ πρ[οεδρίαν αὐτῶι ἐν ἅπασιν τοῖς]
[ἀγῶσιν οὓς ἂν ἡ πόλι]ς τιθ[εῖ· καὶ τὸν ἀρχιτέκτονα τὸν ἀε]-
[ἰ καθιστάμενον κατ]ανέμ[ειν αὐτῶι τὴν θέαν οὗ ἂν -----]
.....[17].....|----------

344. **Fragmentum decreti, aet. fere eiusdem.** — Fragmentum stelae marm. undique nisi a dextra mutilum, Agora inv. I 6921, ed. id., *Hesperia* XXXII 1963, 2/3 n. 3, c. im. ph. pl. 1.

Στοιχ. 33.

[....[10].....τὴν δὲ ἐν τῶι Ἐλευσι]νίωι ἐν ἄ-
[στει· εἰς δὲ τὴν ἀναγραφὴν τῶν στη]λῶν δοῦ-
[ναι τὸν ταμίαν τοῦ δήμου: ΔΔΔ: δραχ]μὰς ἐκ τ-
[ῶν κατὰ ψηφίσματα ἀναλισκομένων] τῶι δή-
[μωι· ----------]ν ι ν[ν]

345. **Fragmentum decreti, s. IV^a.** — Fragmentum stelae marm. a dextra integrum sed alibi mutilum, Agora inv. I 6434, ed. B.D. Meritt, *Hesperia* XXXII 1963, 39/40 n. 40, c. im. ph. pl. 11.

Στοιχ. 25.

Versus tres erasi
[.....[10]..... ἀναγράψαι] δὲ τόδε
[τὸ ψήφισμα τὸν γραμμα]τέα τῆς [β]-
[ουλῆς ἐν στήληι λιθίνη]ι καὶ κα-
[ταθεῖναι ἐν ἀκροπόλει]· εἰς δὲ τ-
[ὴν ἀναγραφὴν τῆς στήλης] δοῦν[α]-
[ι τὸν ταμίαν τοῦ δήμου :Δ]ΔΔ: δ[ρ]-
[αχμὰς ἐκ τῶν ----- κτλ. ------]

346. **De cultu dearum Eleusiniarum praescriptiones(?), s. IV^a.** — Fragmenta octo stelae marm., omnia undique mutila neque inter

se ullo modo coniungenda, Agora inv. I 6915, ed. id., *loc. cit.*, 40/41 n. 41, c. im. ph. pl. 11.

non—Στοιχ.

(*a*). --------ονδ----------
--------νηι αι----------
-------νν ριτ----------
-------ν ὁ ἀφιστ[άμενος --------]
-------ι ἐπισχόν[τες ----------]
[---- κ]ριθῶν ητε----------
------- ἑκάτερος----------
[--- Εὐ]μολπιδῶ[ν----------]
[----- τ]οῖς πατρ[ίοις ----------]
----------Ι^ΣΟ⌐----------

lacuna

(*b*). ----------δ----------
----------ες πρ----------
----------έτριον κα----------
[------ ἐπ]ὶ βωμῶι ἱερεῖ κ----------
[------- Ε]ὐμολπίδαι----------
[------ π]λῆθος τῶμ μ[υηθέντων-----]
----------ίας δραχμ[άς----------]
---------ητρίας ε----------
[----Ἐλε]υσῖνι ἐν----------
----------λεπ----------

lacuna

(*c*). --------- ων ἡ ὁδὸς ἐς ----------
---------εν δὲ τὸς ὀχρ----------
---------ρα ὑπέρ τε τ----------
------- ζημιῶσα[ι] μέχρι --------
[--- κα]λεσάμενος----------
------- θειν ηποτ----------
--------ν ἰδίω[ν----------]

lacuna

(*d*). ----------κ----------
----------οτα----------
---------- ἡιρημέ[ν----------]
----------αφέτω δὲ----------
---------ι Εὐμολπ[ιδ----------]
[------ ἠι]ρημένοις----------
[------- ὀ]λίζωσιν----------

35 ----------εξΓ----------

lacuna

(*e*). -----ξυκ----------
-----σαμμ----------
[-- το]ῖν θεοῖν ----------
---------στοκα----------
40 ---------ωτε----------
----------Λ----------

lacuna

(*f*). ----------οηκο----------
---------ιχοσει----------
[---κ]ατατίθη[σι ----------]
45 --------ιόντες ----------
[-- Ἑλ]ευσῖν[ι ----------]
---------ξεστ ----------
---------εσκ ----------

lacuna

(*g*). --------- ιερ----------
50 ----------ρω ----------
----------¯----------

lacuna

In fragmento *h* vestigia mera non legenda supersunt. || *e* 22. An ὀχε[τὸς---] sit legendum quaerit M. N. Tod, per ep.

347. Fragmentum decreti, s. IV[a]. — SEG XIX 62 supplementis amplioribus sed vix pro certo habendis auget A. N. Oikonomides, *The Two Agoras in Ancient Athens*, 1964, 98/9 n. 94, coll. Dem. XLV 17/18 (ad vss. 3/4). Textum qualem profert exscribendum esse credidimus; num sit accipiendus valde haesitamus.

Στοιχ.

[----Πασ]ίων Π[ασικλέους(?) Ἀχαρνεὺς]
[----παρ]ὰ Φορμίωνο[ς----------]
[διαιτητῶν δ' Ἀ]θηναίων ὕσ[τερον -----]
[-- διαθήκ]ην τὴν [Πασίωνος ----------]

348. Fragmentum decreti honorarii, s. IV[a]. — Fragmentum marm. undique mutilum, Agora inv. I 5645, ed. B. D. Meritt, *Hesperia* XXX 1961, 257 n. 58, c. im. ph. pl. 47.

Στοιχ.

----------ιο----------
----------ων δη----------

----------ιν ἰδια----------
----------ται εἶν[αι---------]
5 [----- εὐ]εργέτην----------
----------λ----------
----

349. Fragmentum decreti(?), s. IV/III[a]. — Fragmentum stelae marm. undique nisi a sinistra mutilum, ad Viam Thesei inv., ed. J. Threpsiades et E. Vanderpool, Ἀρχ. Δελτ. XVIII 1963, 111 n. 3, c. im. ph. pl. 39.

Στοιχ.

στρα----------
ι μετὰ τῶ[ν ----------Ἀ]-
νδρονι[κ----------]
.η Χρεμ ----------
5 ...¯----------

350. Fragmentum decreti(?), eiusdem fere aet. — Partem aetomatis stelae marm., c. reliquiis versuum duorum tituli, *ibid.* inv., ed. eidem, *loc. cit.*, 111/12 n. 4, c. im. ph. pl. 39.

non-Στοιχ.

---------υσι----------
----------ο----------

351. Fragmentum decreti(?), aet. eiusdem(?). — Fragmentum partis superioris stelae marm. c. aetomate, c. reliquiis tituli in corona infra aetoma inscripti, *ibid.* inv., ed. eidem, *loc. cit.*, 112 n. 5, c. im. ph. pl. 39.

[Θ] ε [οἱ].

352. Honores paedotribae cuiusdam, a. 300/299[a]. — IG II² 585, quem tractavit B. D. Meritt, *Hesperia* IV 1935, 547/8, anno huic attribuit id., *Hesperia* XXXII 1963, 4, et adiuvante W. B. Dinsmoor textum novum profert quem infra exhibemus. De anno cf. eundem, *The Athenian Year*, 1961, 232.

Phileas, qui orator in hoc titulo et IG II² 554 invenitur, in n. 336 supra a civibus suis honoratur.

Στοιχ. 24 (*nisi vss. 3 et 8*).

[Ἐφ' Ἡγεμάχου ἄρχοντος, ἐπὶ τῆς]
[...ντίδος ἐνδεκάτης πρ]υτα[ν]-
[είας ἦι .....[12].....]σάνδρου

[.....9.....ἐγραμμ]άτευεν· Θαρ-
[γηλιῶνος δευτέρ]αι μετ' εἰκάδ-
[ας, τριακοστεῖ τῆς] πρυτανείας·
[ἐκκλησία· τῶν προέ]δρων ἐπεψή-
[φιζεν .....10.....]ς Κεφαλῆθεν
[καὶ συμπρόεδροι· Φι]λέας Φιλο-
[ναύτου Παλληνεὺς εἶ]πεν· ἐπει-
[δὴ .....8..... ὁ παιδοτ]ρίβης εὖ-
[τάκτως .....8..... τῶι δ]ήμωι τ.
---

2. Αἰαντίδος vel Λεωντίδος.

353. Decretum civitatis, a. 294/3ª. — IG II² 378. Fragmentum marm. caerulei undique mutilum, nunc EM n. 12764, ed. O. Broneer, *Hesperia* IV 1935, 173/4 n. 38, c. im. ph. fig. 61, quod partem inferiorem IG II² 378 esse dispexit B. D. Meritt, *Hesperia* VII 1938, 98/9, ubi textum novum totius tituli exhibuit et im. ph. IG II² 378 (posthac fr. *a*) praebuit. Im. ph. eandem etiam apud eund., *Epigraphica Attica*, 1940, 95, invenies.

Anno quem supra scripsimus attribuit Meritt, sed de proposito dubitavit W. B. Dinsmoor, *The Athenian Archon List in the light of recent discoveries*, 1939, 36, praesertim propter formam (quam insolitam esse asseveravit) versus 1, [Ἄρχων Ὀλυμπιόδωρος· ἐπ'] ἀναγραφέως Θρασ---, a Meritt prolatam. Supplementum tamen defenderunt W. K. Pritchett et Meritt, *The Chronology of Hellenistic Athens*, 1940, 87/8, et annum acceperunt Pritchett et O. Neugebauer, *Calendars of Athens*, 1947, 70/71.

In vss. 2/5, ἐπὶ τῆς |[...7...ίδος ἕκτης πρυταν]είας· Ποσιδει|[ῶνος ἑβδόμει μετ'εἰκάδας, τε]τάρτει καὶ ε||[ικοστεῖ τῆς πρυτανείας κτλ.] legerat Meritt, *Hesperia* VII 1938, *loc. cit.*: monuerat etiam πέμπτης πρυταν]είας· Ποσιδει|[ῶνος τετράδι ἱσταμένου, τε]τάρτει κτλ. legi posse (et annum idcirco intercalarem fieri), quod ipse tamen non probavit. Sed supplementum hoc maluerunt Pritchett et Neugebauer, *loc. cit.*, quorum argumenta contra dixit Meritt et lectionem suam vss. 1/5 repetiit, *The Athenian Year*, 1961, 26/7.

Quod Θρασ------άσιος anagrapheus in vss. 1/2 appareat, et Θρασυκλῆς Ναυσικράτους Θριάσιος, antea in IG II² 378 suppletus, nunc, ut pro certo habemus (cf. nn. 303/4 supra), anno 321/20ª attribui debeat, quaerendum est si titulus hic quoque in eo anno sit collocandus, sicut apud IG II² collocatus est. Habita propositi talis ratione rem iterum tractavit Meritt, *Hesperia* XXX 1961, 290/2, sed difficultates maximas nobis praeberet mensium dierumque ordo si novum annum acciperemus, et a. 294/3ª iam maluit Meritt, qui ideo Thrasyclem Nausicratis f. non eundem ac Thras---- fuisse posuit.

Nihilominus titulum nostrum anno 321/20ª attribuit Sterling Dow, *HSCP* LXVII 1963, 44/5, et textum novum magis illi consentaneum

exhibuit, *Hesperia* XXXII 1963, 342/6. Rem totam igitur denuo suscepit Meritt, *Hesperia* XXXII 1963, 429/31 (cf. 439), ubi rursus pro a. 294/3ª contendit: et praeterea supplementa quae protulit Dow non vel ad rationem mensium vel ad formam nominandi magistratus solitam accommodari posse monuit. Supplementum suum denique in vs. 3 leviter correxit, 429 adn. 19.

Quae omnia perscrutati credidimus nos textus quos nuperrime protulerunt Dow et Meritt ambos debere exscribere, ut uno loco lectoribus nostris prae manu sint.

(*A*). Sterling Dow, *Hesperia* XXXII 1963, 345/6.

(*a*). *paene*-Στοιχ. 32-36.

[Ἐπὶ Ἀρχίππου ἄρχοντος], ἀναγραφέως Θρασ-
[υκλέους τοῦ(?) Ναυσικράτους Θρ]ιασίου, ἐπὶ τῆς
[.....c. 16..... πρυταν]ε̣ίας, Ποσιδει-
[ῶνος .....c. 17....., τε]τάρτει καὶ ε-
[ἰκοστεῖ τῆς πρυτανείας· ἐκκλ]ησία κυρί[α]·
[τῶν προέδρων ἐπεψήφιζεν Ἀρ]ιστοφά[νης]
[.....c. 6..... συμπρόεδροι .....c. 5..... Παι]ανιεύ[ς,..]
.....c. 25..... ΛΙΓ Λ----

lacuna vss. X/XX

(*b*). *reliquiae nonnullae* *non*-Στοιχ. 33-37.

[---------- καὶ σ]τεφανῶσα[ι χρυσῶ]-
[ι στεφάνωι εὐνοίας ἕνεκ]α τῆς εἰς τὸν [δῆμ]-
[ον τὸν Ἀθηναίων· εἶναι δ'] αὐτὸν Ἀθηναῖο[ν κ]-
[αὶ ἐγγόνους αὐτοῦ· γρά]ψασθαι δ'αὐτὸν φυ[λ]-
[ῆς καὶ δήμου καὶ φρατρί]ας ἧς ἂν βούληται[ι]
[κατὰ τὸν νόμον· τοὺς δὲ] πρυτάνεις εἰς τὴν
[πρώτην ἐκκλησίαν δοῦναι] ὑπὲρ αὐτοῦ τὴν ψ
[ῆφον .....c. 16..... ἐ]κκλησίαν· ἀν[α]-
[γράψαι δὲ τόδε τὸ ψήφισμα ἐν στ]ήληι λιθίνηι κ-
[αὶ στῆσαι ἐν ἀκροπόλει· εἰς δὲ τὴν ἀ]ναγραφὴν
[τῆς στήλης μερίσαι τὸν ἐπὶ τῆι διοικήσει τὸ]
[γενόμενον ἀνάλωμα].

(*B*). B. D. Meritt, *Hesperia* VII 1938, 99, + XXXII 1963, 429.
non-Στοιχ. *c.* 33.
(*vss.* 1/6 Στοιχ. 33).

(*a*). [Ἄρχων Ὀλυμπιόδωρος· ἐπ'] ἀναγραφέως Θρασ-
[.....19..... Φυ]λασίου, ἐπὶ τῆς
[.....8.....δος ἕκτης πρυταν]είας· Ποσιδει-
[ῶνος ἑβδόμει μετ' εἰκάδας, τε]τάρτει καὶ ε-

[ἱκοστεῖ τῆς πρυτανείας· ἐκκλ]ησία κυρία·
[τῶν προέδρων ἐπεψήφιζεν ⊻ Ἀρ]ιστοφά[νης]
[----· συμπρόεδροι ----- Παι]ανιεύ[ς,..]
----------ΛΙΙΙ[V] -----

lacuna

(*b*). ----------

[---------- καὶ σ]τεφανῶσα[ι χρυσῶι]-
[ι στεφάνωι εὐνοίας ἕνεκ]α τῆς εἰς τὸν [δῆμ]-
[ον τὸν Ἀθηναίων· εἶναι δ'] αὐτὸν Ἀθην[α]ῖο[ν κ]-
[αὶ ἐγγόνους αὐτοῦ· γράψ]ασθαι δ'αὐτὸν φυ[λ]-
[ῆς καὶ δήμου καὶ φρατρί]ας ἧς ἂν βούληται[ι]
[κατὰ τὸν νόμον· τοὺς δὲ] πρυτάνεις εἰς τὴν
[πρώτην ἐκκλησίαν δοῦναι] ὑπὲρ αὐτοῦ τὴν [ψ]-
[ῆφον .....[c. 18]..... ἐ]κκλησίαν· ἀν[αγ]-
[ράψαι δὲ τόδε τὸ ψήφισμα ἐν στ]ήληι λιθίνηι κα-
[ὶ στῆσαι ἐν ἀκροπόλει· εἰς δὲ τὴν ἀ]ναγραφὴν τ-
[ῆς στήλης μερίσαι τὸν ἐπὶ τῆι διοική]σ[ει τὸ].
[γενόμενον ἀνάλωμα].

354. Honores cuiusdam, a. 293/2[a]. — IG II² 389 anno huic attribuit et textum novum excussit W. B. Dinsmoor, *The Archons of Athens*, 1931, 18/21, quem in vss. 1/3 exhibendis secutus est B. D. Meritt, *Hesperia* VII 1938, 97/100. Vid. nunc Sterling Dow, *Hesperia* XXXII 1963, 346/7, qui textum inter eos quibus symproedri singillatim nominati sunt ordinat: de anagrapheo cf. etiam eund., *HSCP* LXVII 1963, 51.

Στοιχ. 33.

['Επὶ 'Ολυμπ]ιοδώρου ἄρχοντος δεύτε[ρον ἔτ]-
[ος, ἀναγρα]φέως δὲ Ἐπικούρου τοῦ Ἐ[πιτέλο]-
[υς Ῥαμνου]σίου, ἐπὶ τῆς Πανδιο[νίδος ἐνδε]-
[κάτης πρυ]τανείας, Μουνιχιῶν[ος ἕνηι καὶ]
[νέαι, πρώτη]ι τῆς πρυτανείας· [ἐκ(κ)λησία κυρ]-
[ία ἐν τῶι θεά]τρωι· τῶν προέ[δρων ἐπεψήφιζ]-
[εν Νικόβουλος] Νικίου Φρε[άρριος καὶ συμ]-
[πρόεδροι ...[8]...]ς Ἀτ[ηνεύς ...[9]...]

6/8 suppl. Dow, ceteros Dinsmoor. || Supra vs. 1 reliquias coronae insculptae in ectypo dispexit D. H. Gill; vid. Dow, *Hesperia*, *loc. cit.*

355. Fragmentum decreti, a. 292/1[a]. — IG II² 385*a* (qui a fragmento *b* seiungendus videtur; cf. n. 341 supra). In vs. 1 ...[6]... νίκου (fortasse ['Αριστο]νίκου) et in vss. 2/3 (Στοιχ. 34)

['Επὶ Φιλίππου ἄρχοντος, ἀ]ναγραφέως δὲ Θ[...3...]
[---------τοῦ-------- ἐ]ξ Οἴου----------

esse legendum contendit Sterling Dow, *HSCP* LXVII 1963, 51/3, ubi titulum hunc inter testimonia de anagrapheis instruit. Quo supplemento nixus anno quem supra scripsimus textum attribuit. Cf. B. D. Meritt, *The Athenian Year*, 1961, 112.

356. Fragmentum decreti in honorem cuiusdam, a. 288/7[a](?). — IG II² 697. De litteris ad marginem dextram lapidis monentibus Sterling Dow et A. G. Woodhead, vss. 1/4 denuo supplet B. D. Meritt, *The Athenian Year*, 1961, 232 adn. 34.

Στοιχ. 37.

['Αρχων Κίμων· ἐπὶ τῆς 'Ιπποθωντίδος δωδεκ]άτη[ς]
[πρυτανείας ἧι .....[18].....]υς Θορα[ι]-
[εὺς ἐγραμμάτευεν· Σκιροφοριῶνος δε]κάτηι ὑ[σ]-
[τέραι κτλ.]

Lapide tamen reviso vidit Dow marginem sinistram iam esse conservatam, unde erraverint priores qui marginem dextram lapidis, quamvis laesam, superesse credebant. Novum igitur textum praebet ille, *Hesperia* XXXII 1963, 352/6, c. imm. ph. pl. 84, dum de symproedris singillatim nominatis praecipue agit. Annus Cimonis I archontis iam ut videtur supplendus est, sed in vs. 1 novem litterae nomini archontis totidemque nomini tribus (ideireo Λεωντὶς VI) attribui possunt.

Στοιχ. 37.

['Επὶ Κίμωνος ἄρχοντος, ἐπὶ τῆς Πανδιονίδος (*vel* 'Ακαμαντίδος)
δω]δεκ]άτη[ς πρυτανείας ἧι .....[17].....ο]-
υς Θορα[ιεὺς ἐγραμμάτευεν· Σκιροφοριῶνος δε]-
κάτηι ὑσ[τέραι, δευτέραι καὶ εἰκοστῆι τῆς πρυ]-
τανεία[ς· ⊻ ἐκκλησία κυρία· τῶν προέδρων ἐπεψή]-
[φ]ιζεν ⊻ [.....[26]..... ⊻ καὶ σ]-
[υ]μπρόε[δροι ⊻---------- (I) ------, ⊻------ (II) Κοθ]-
[ω]κίδης, [⊻ ------- (III) -------, ⊻ ------ (IV) ---]-
αιεύς, ⊻ [------- (V, VI, VII) ------, ⊻ -------]-
ς (VIII) Ἀχαρνε[ύς, ⊻-------- (X) -----, ⊻----]-
ς (IX) Φλυεύς, [⊻ ------ (XI) -----, ⊻ ----- (XII) Ἀνα]-
φλύστιο[ς· ⊻ ἔδοξεν τῆι βουλῆι καὶ τῶι δήμωι· ⊻⊻]
Θεοτιμι[.....[15]..... εἶπεν· ⊻ ἐπειδὴ νῦν]
καὶ πρότ[ερον.....[26].....]
ους Ευρι[.....[29].....ἐ]-

φάμιλλα[..... [29] ..... δ]-
εἰκνυσι[ν ----------]

8,9 Ἀλ]ιαιεύς, Ἐστι]αιεύς, Φηγ]αιεύς suppleri possunt. ‖ 17 ad fin. Fortasse *epsilon*.

357. Honores hipparchorum et phylarchorum, a. 286/261[a]. — Partem inferiorem stelae marm., supra et partim a dextra fractam, ad Viam Thesei inv. et nunc in bibliotheca Hadriani conservatam, ed. J. Threpsiades et E. Vanderpool, Ἀρχ. Δελτ. XVIII 1963, 109/11 n. 2, c. im. ph. pl. 38, qui de prosopographia commentaria pauca addunt.

non-Στοιχ. *c.* 43.

----------και ----------
[--------τὴν β]ουλὴν καὶ τὸν δ[ῆμον· καὶ ἀνειπεῖν τὸν στ]-
έφανον τοῦτον Διονυσίων τῶν [μεγάλων τῶι ἀγῶνι· τῆς]
δὲ ποιήσεως τοῦ στεφάνου καὶ τ[ῆς ἀναγορεύσεως ἐπιμε]-
5 ληθῆναι τοὺς ἐπὶ τεῖ διοικήσε[ι· εἶναι αὐτοῖς καὶ προεδ]-
ρίαν ἐμ πᾶσι τοῖς ἀγῶσιν οἷς ἡ πόλ[ις τίθησιν· ἀναγράψαι]
δὲ τόδε τὸ ψήφισμα καὶ τὰ ὀνόματ[α τῶν ἱππάρχων καὶ τ]-
ῶν φυλάρχων ἐν στήληι λιθίνει τὸν [γραμματέα τὸν κ]-
ατὰ πρυτανείαν καὶ στῆσαι πρὸς τοῖς Ἐρ[μαῖς· εἰς δὲ τὴ]-
10 ν ἀναγραφὴν τῆς στήλης μερίσαι τοὺς ἐπ[ὶ τεῖ διοικήσε]-
ι : Δ : δραχμάς.

ἵππαρχος	ἵππαρχος
Διοκλῆς Τειθράσιος	Φιλίων Φρεάρριο[ς]
φύλαρχοι	φύλαρχοι·
15 [c. 4] ικύδης Ἀφιδναῖος	Σωσίστρατος Σουνιε[ύς]
[c. 5]λης Κηφισιεύς	25 Θεομήδης Ἐλευσίνιος
[c. 6]ν Αἰθαλίδης	Ἀγαθαῖος Προσπάλτιος
[c. 6]ος Ἐρχιεύς	Ἀγνίας ἐξ Οἴου
[c. 6]ος Ὀῆθεν	Λέων-Παλληνεύς
20 [c. 6]νης Ἀθμονεύς	Σωσιγένης Μυρρινούσιος

30 ὁ δῆμος.

358. Fragmentum decreti honorarii, a. 285/4-283/2[a]. — Fragmentum stelae marm. undique mutilum, Agora inv. I 5723, ed. B. D. Meritt, *Hesperia* XXX 1961, 211/12 n. 6, c. im. ph. pl. 35. Ad vs. 5 IG II² 654, vss. 30/5, et 657, vss. 34/6, confert ed.

Στοιχ.

--------επι ----------
-------ωι λαμ ----------

-------το τῶι ----------
------εμει...μο----------
5 ------ τὸν Πει[ρ]αιᾶ α----------
[----κ]ομίσηται ὁ δῆ[μος-------]
[----τ]αύτας τὰς εὐε[ργεσίας ----]
[----- ἐ]ποήσατο ὁ δῆ[μος ------]

359. Sicyonius quidam honoratur, in. s. III[a]. — Fragmentum stelae marm. praeter solitum latae undique mutilum, Agora inv. I 5657, ed. B. D. Meritt, *Hesperia* XXX 1961, 212/13 n. 7, c. im. ph. pl. 36.

Στοιχ. 107(?).

.....[22]..... προβ[ού]λευμα----------
[.. χρηματίσαι πε]ρὶ τούτων, γνώμην δὲ ξυμβάλλ[εσθαι τῆς βου-
λῆς εἰς τὸν δῆμον ὅτι δοκεῖ τῆι βουλῆι Ἀθηναῖον εἶναι [c. 10]
ἰσθέν]-
[ου Σικυώνιον κα]ὶ γράψασθ[αι] φυλῆς [κ]αὶ δήμου κα[ὶ φρατρίας
ἧς ἂν βούληται ----------]
.....[13]..... αι ...[5]... σι [...[6]...π]ρυτανε----------
5 .....[21]..... ...ς [ἐν τῶι ψη]φίσματι αι[---------- τοὺς
δὲ θεσμοθέτας εἰσαγαγ]-
[εῖν] αὐτῶι τὴ[ν] δ[ο]κιμ[ασί]αν [τῆς δωρε]ᾶς κατὰ τὸ[ν νό-
μον----------]
...[5]...μου δωρεᾶς ν τὸν γραμματέ[α τ]ο[ῦ] δ[ήμ]ου ἀν[αγράψαι
τόδε τὸ ψήφισμα ἐν στήληι λιθίνηι καὶ στῆσαι ἐν ἀκροπόλει· τὸ
δὲ γενόμενον ἀν]-
[άλωμα] εἰς τὴν στήλην καὶ τὴν ἀναγ[ρα]φὴν μερί[σαι τοὺς ἐπὶ
τῆι διοικήσει· ---------- εἶπεν· περὶ μὲν τῆς δωρεᾶς ἧς...[6]...]
....ισθένου Σικυώνιος αἰτεῖ [δεδόχθαι τῶι δήμωι πάντα τὰ ἄλλα
πράττειν ----------]
10 ....ον τοῦ τε πάππου καὶ τοῦ π[ατ]ρὸς ΗΜΩ----------
...[5]... α τῶν αἱρουμένων ν----------
.....[8]....αντας ὁμοίως τοῖς τ----------
.....[12]..... ίκαια .νει----------

5/6. Cf. IG II² 654, vss. 53 6. ‖ 8 9. Cf. IG II² 682, vss. 92 5.

360. Honores senatoris cuiusdam, in. s. III[a]. — Fragmentum stelae marm. undique nisi a dextra mutilum, quamvis superficies etiam ab hoc latere laesa sit, Agora inv. I 5760, ed. id., *loc. cit.*, 258 n. 61, c. im. ph. pl. 47.

Στοιχ. 28.

[---------- τ]ῶν π[ροέδρων]
[ἐπεψήφιζεν ...?...]ίας Κ...?...
[.....12..... καὶ σ]υμπρόε[δροι· ΥΥ]
[ΥΥΥΥΥ ἔδοξεν τεῖ βο]υλεῖ· ΥΥΥ[ΥΥΥΥ]
.....15.....ου Πιθεὺς ε[ἶπεν]·
[ἐπειδὴ ...8...] βουλεύειν λ[αχὼν]
[ἐπὶ ...7... ἄρχο]ντος καλῶς [καὶ δι]-
[καίως διατετέλεκ]ε τὸν ἐνια[υτὸν ε]-
[ὔνους καὶ φιλοτιμ]ούμενος ἀ[εὶ περ]-
[ὶ τὴν πρὸς τοὺς θεο]ὺς εὐσέβε[ιαν κα]-
[ὶ τὸ τῆς πόλεως συμ]φέρον, καὶ [πρεσβ]-
[εύων ἐν ταῖς πρεσβ]είαις αἵ[τιος ἐγ]-
[ένετο .....12.....]δι .....9.....
.....10.....ν.....11.....

361. Honores legatorum Atheniensium ad Phocenses missorum, in. s. III^a. — Fragmentum stelae marm. partim a sinistra integrum sed alibi mutilum, Agora inv. I 5836, ed. B. D. Meritt, *Hesperia* XXX 1961, 258/9 n. 62, c. im. ph. pl. 47.

Στοιχ. 30.

.... ε----------
.ου Παι ----------
ἐκ Φωκέω[ν ----------]
ν τὰ συμφ[έροντα τῶι δήμωι τῶι Ἀθηναί]-
·ων, ἀγαθῆ[ι τύχηι δεδόχθαι τῶι δήμωι, ἐ]-
παινέσ[αι αὐτοὺς καὶ στεφανῶσαι ἕκα]-
στον αὐ[τῶν χρυσῶι στεφάνωι κατὰ τὸν]
νόμον ----------
.---------

362. Honores cuiusdam, in. s. III^a. — Fragmentum stelae marm. partim a sinistra integrum, sed cum titulo undique mutilo, Agora inv. I 6844, ed. B. D. Meritt, *Hesperia* XXXII 1963, 5 n. 5, c. im. ph. pl. 1.

Στοιχ. 29.

.....12.....ιων.....14.....
.....10.....πος Κει.....13.....
.....9.....ένην εἰς [τὸν δῆμον, δεδόχ]-
[θαι τῶι δ]ήμωι ἐπαιν[έσαι .....9.....]
[...κα]ὶ τὸν ἀδελφὸν α[ὐτοῦ .....8.....]

[.εὐν]οίας ἕνεκα καὶ φ[ιλοτιμίας ὧν ἔ]-
[χουσι κα]ὶ κοινεῖ πρὸ[ς ἅπαντας τοὺς(?)]
.....9..... καὶ ἰδίαι [εἰς τὸν δῆμον, κ]-
[αὶ στεφανῶσα]ι χρυσ[ῶι στεφάνωι ἑκά]-
[τερον αὐτῶν κα]τὰ τὸ[ν νόμον·...7...]
.....13.....ιστ.....13.....
.....14.....ν.....14.....

363. Honores prytanum, in. s. III^a. — Fragmentum stelae marm. undique nisi a sinistra mutilum, Agora inv. I 6144, ed. id., *Hesperia* XXXIII 1964, 170 n. 24, c. im. ph. pl. 29.

.....c. 5..... ΛΘ----------
...πων]----------
[Θρ]ασύβουλο[ς----]
[Φ]ανίας Ἐπι-------
Εὐφρόνιος ----------
in corona
ἡ βουλή

364. Honores prytanum tribus Aiantidis vel Leontidis, a. 279/8^a. — Angulum superiorem a dextra stelae marm. c. automate, Agora inv. I 6551, ed. B. D. Meritt, *Hesperia* XXXII 1963, 5/6 n. 6, c. im. ph. pl. 1. De nomine scribae huius anni cf. nn. 365/6 infra.

Στοιχ. 47.

[Ἐπὶ Ἀναξικράτους ἄρχοντος, ἐπὶ τῆς...?...]ος ἑβδόμης πρ-
[υτανείας Υ ἧι.....9.....]δης Νίκωνος Οἰναῖος] ἐγραμμάτε-
[υεν· Ποσιδεῶνος τρίτει μετ' εἰκάδας, ὀγδόει καὶ εἰ]κοστεῖ τ-
[ῆς πρυτανείας· ἐκκλησία· τῶν προέδρων ἐπεψήφιζ]εν Δημήτρ-
[ιος .....21.....καὶ συμπρόεδροι· ἔδ]οξεν τῶι
[δήμωι· .....24.....εἶπεν· ὑπὲρ ὧν ἀ]πανγέλ-
[λουσιν οἱ πρυτάνεις τῆς .....9.....ὑπὲρ τῶν ἱερῶν] ὧν ἔθυο-
[ν ----------]

365. Fragmentum decreti, anni eiusdem. — IG II² 670B, in anno Aristonymi archontis (a. 281/80^a) ibi collocatum, ad annum Anaxicratis (a. 279/8^a) rettulerunt W. K. Pritchett et B. D. Meritt, *The Chronology of Hellenistic Athens*, 1940, xviii. Antea tamen de anno Sosistrati cogitaverat Meritt, *Hesperia* IV 1935, 579/81; et si in vs. 20 demoticum scribae ut [E]l[τεαῖος] fuisset supplendum annum illum iam proferre debuissemus, ut monuit id., *The Athenian Year*, 1961, 233 adn. 35. Sed nunc supplementum [O]i[ναῖος] pro certo habet, *Hesperia* XXXII 1963, 6, quod in nn. 364 et 366 etiam comprehenditur.

366. Honores prytanum tribus Pandionidis, a. 279/8ª. — Stelam marm. valde detritam, quae postea in usum liminis refecta magnopere laesa est, Agora inv. I 5998, ed. B. D. Meritt, *Hesperia* XVII 1948, 1/2 n. 1, c. imm. ph. pl. 1/2. Vs. 2 denuo tractat id., *The Athenian Year*, 1961, 233 adn. 35, item *Hesperia* XXXII 1963, 6, et nomen scribae demoticum antea suppletum revocat; cf. n. 365 supra. Textum non antehac in *Supplemento* nostro exhibitum transcribendum esse constituimus.

Στοιχ. 44.

['Ε]πὶ ⟨'Α⟩ναξικρά[τους ἄρχοντος, ἐπὶ τῆς .....[10]..... ἐνάτης]
[πρ]υταν[εί]ας [ἧι.....[9].....ίδης Νίκωνος Οἰναῖος ἐγραμ]-
[μά]τε[υε]ν· 'Ελ[αφηβολιῶνος τετάρτηι (*e. g.*) ἱσταμένου, πέμπτηι]
[τῆς] πρυταν[είας· ἐκκλησία· τῶν προέδρων ἐπεψήφιζεν ..]
.... 'Αγαθο[.....[15]..... καὶ συμπρόεδροι· ἔδοξεν]
[τῶι δ]ήμωι· ν[.....[1].....[30]..... εἶπεν]·
[ὑπὲ]ρ ὧν ἀπα[γγέλλουσιν οἱ πρυτάνεις τῆς Πανδιονίδος]
[ὑπέ]ρ τῶν ἱε[ρῶν ὧν ἔθυον τά τε πρὸ τῶν ἐκκλησιῶν τοῖς θε]-
[οῖς] οἷς πάτ[ριον ἦν· ἔθυσαν δὲ καὶ ὑπὲρ τῆς τε βουλῆς καὶ]
[τοῦ] δήμου [τὰ ἄλλα ἱερὰ κατὰ τὰ ψηφίσματα τοῦ δήμου τοῦ]
['Α]θηναίων· ἐ[πεμελήθησαν δὲ καὶ τῶν τεταγμένων(?) τῆι βου]-
[λῆι] καὶ τῶι [δήμωι καλῶς καὶ φιλοτίμως· ἀγαθῆι τύχηι δε]-
[δόχ]θαι τ[ῶ]ι [δήμωι· τὰ μὲν ἀγαθὰ δέχεσθαι ἃ ἀποφαίνουσι]
[οἱ π]ρ[υ]τ[ά]νε[ις γεγονότα ἐν τοῖς ἱεροῖς οἷς ἔθυον ἐφ' ὑγι]-
[εία]ι καὶ [σωτηρίαι τῆς βουλῆς καὶ τοῦ δήμου· ἐπαινέσαι]
[δὲ τ]οὺς πρυ[τάνεις τῆς Πανδιονίδος καὶ στεφανῶσαι αὐ]-
[τοὺ]ς χρυσῶ[ι στεφάνωι ἀρετῆς ἕνεκα καὶ φιλοτιμίας· τὸ]
[δὲ ψή]φισμα [τόδε ἀναγράψαι τὸν γραμματέα ἐν στήλει λι]-
[θί]νει καὶ σ[τῆσαι ἐν τῶι πρυτανικῶι· εἰς δὲ τὴν ποίησιν]
[τῆς] στήλης [μερίσαι τοὺς ἐπὶ τῆι διοικήσει τὸ ἀνάλωμα].

vacat

[Μυ]ρρινο[ύσιοι]	--------	--------
[Εὔμ]νηστος ---		
...ξενος Α-----		
[Σ]θενοκλῆς Γ---		
----------	*Col. II*	*Col. III*
----------	*deperdita*	*deperdita*
----------		
reliquiae incertae		
versuum 26/45	*in corona*	
----------	[ἡ βουλή],	
----------	[οἱ φυλέται]	
in corona	[τὸν ταμίαν]	
ἡ [βουλή],	[Εὔμνηστον]	
οἱ φ[υλέται]	----------	
τὸν γ[ραμματέα]	[Μυρρινού]-	
Χα -----	[σιον].	
Με-------		
-------		

1. Lap. ΠΙΝΑΞΙΚΡΑ.

367. Fragmentum decreti, a. 275/4ª. — Partem superiorem a dextra stelae marm., Agora inv. I 6533, ed. B. D. Meritt, *Hesperia* XXXIII 1964, 170/1 n. 25, c. im. ph. pl. 29. De anno Olbii archontis cf. eund., *The Athenian Year*, 1961, 233.

Στοιχ. 38.

['Επὶ 'Ολβίου ἄρχοντος, ἐπὶ τῆ]ς 'Ερεχθεῖδος ἐνάτη-
[ς πρυτανείας ἧι Κυδίας Τιμω]νίδου Εὐωνυμεὺς ἐ-
[γραμμάτευεν· 'Ελαφηβολιῶνος] ἐνάτει ἱσταμένο-
[υ, δεκάτει τῆς πρυτανείας· ἐκκλησί]α· τῶν προέδρ-
[ων ἐπεψήφιζεν ----------]

368. Astynomorum honores, a. 272/1ª. — IG II² 704; SEG XVI 65. Vid. B. D. Meritt, *The Athenian Year*, 1961, 117 et 137 adn. 9, qui de fine versus 2 praecipue animadvertit. De quo vid. etiam W. K. Pritchett, *Ancient Athenian Calendars on Stone*, 1963, 375 c. adn. 19, qui argumenta a Meritt prolata reprehendit. Cf. S. Dow, *HSCP* LXVII 1963, 62/3.

369. Honores prytanum tribus Oeneidis, a. 271/70ª. — Fragmentum stelae marm. a dextra integrum sed alibi mutilum, Agora inv. I 6259, ed. B. D. Meritt, *The Athenian Year*, 1961, 192/4 n. 1, c. im. ph. fig. 3. De anno Pytharati archontis cf. eund., *op. cit.*, 233; SEG XIV 64/5.

paene- Στοιχ. 38–40.

['Επὶ Πυθαράτου ἄρχοντος, ἐπὶ τῆς Οἰ]νεῖδος [δωδε]-
[κάτης πρυτανείας ἧι 'Ισήγορος 'Ι]σοκράτου Κ[εφα]-
[λῆθεν ἐγραμμάτευεν· Σκιροφο]ριῶνος ἕνει καὶ [ν]-
[έαι προτέραι, μιᾶι καὶ τριακο]στεῖ τῆς πρυτανε-
[ίας· ἐκκλησία· τῶν προέδρων ἐ]πεψήφιζεν Κηφισομ-
---------- καὶ συμπρόεδροι· [ἔδοξ]-
[εν τῶι δήμωι· ----------]ης εἶπεν· περὶ ὧν ἀπαγ[γ]-
[έλλουσιν οἱ πρυτάνεις τῆς] Οἰνεῖδος ὑπὲρ τῶν [θυ]-
[σιῶν ὧν ἔθυον τὰ πρὸ τῶν ἐκκλη]σιῶν τοῖς θ[εο]ῖς [οἷς]

[πάτριον ἦν, ἀγαθεῖ τύχει δεδό]χθαι τῶι δήμωι τὰ μ-
[ὲν ἀγαθὰ δέχεσθαι ἃ φασιν γεγον]έναι ἐν τοῖς ἱερ-
[οῖς οἷς ἔθυον ἐφ' ὑγιείαι καὶ σωτη]ρίαι τῆς βουλῆ[ς]
[καὶ τοῦ δήμου καὶ τῶν ἄλλων ὅσοι εὖ]νους [ε]ἰσὶν τ[ῶι]
[δήμωι· ἐπειδὴ δὲ οἱ πρυτάνεις τάς τε] θυσ[ίας] τὰ[ς κα]-
[θηκούσας ἔθυσαν καλῶς καὶ φιλοτίμω]ς, ἐπεμελ[ήθη]-
[σαν δὲ καὶ τῶν ἄλλων ἁπάντων ὧν αὐτοῖς οἵ] τε [νόμοι]
[προσέταττον καὶ τὰ ψηφίσματα τοῦ δήμου ---------]

10/17. Cf. IG II² 674.

370. Initium decreti, a. 271/70ª. — Fragmentum stelae marm., cuius pars coronae superioris iam conservatur, Agora inv. I 6731, ed. B. D. Meritt, *The Athenian Year*, 1961, 194/5 n. 2, c. im. ph. fig. 4.

non-Στοιχ. *c.* 32-34.

[Θ] ε [ο ι].
[Ἐπὶ Πυθ]αράτου ἄρχοντος, ἐ[πὶ τῆς Οἰνεῖδος]
[δωδεκά]της πρυτανεί[ας· Σκιροφοριῶνος]
[δεκάτ]ει ὑστέραι, τρίτ[ει καὶ εἰκοστεῖ τῆς]
[πρυτανείας· ----------]

371. Fragmentum decreti, a. 269/8ª. — Fragmentum anguli superioris a sinistra stelae marm., Agora inv. I 5592, ed. B. D. Meritt, *Hesperia* XXX 1961, 213/14 n. 8, c. im. ph. pl. 36. Propter naturam litterarum anno supra scripto Philinum archontem nunc attribuit Meritt (cf. eund., *The Athenian Year*, 1961, 233); in a. 210/09ª collocaverant priores (vid. W. K. Pritchett et Meritt, *The Chronology of Hellenistic Athens*, 1940, xxv; W. B. Dinsmoor, *Hesperia* XXIII 1954, 316).

non-Στοιχ.

[Ἐπ]ὶ Φιλίνου ἄρχοντος, ----------
[... εἶ]πεν· ἐπειδὴ [---------- κατα]-
[στα]θ[έν]τες ἐν ----------
----

372. Honores prytanum tribus Acamantidis, a. 267/6ª. — Fragmenta tria stelae marm. e frustulis compluribus recomposita, Agora inv. I 5992, ed. B. D. Meritt, *Hesperia* XVII 1948, 2/3 n. 2, c. imm. ph. pl. 3. Re denuo examinata textum meliorem supplementis amplioribus auctum praebere potest id., *Hesperia* XXXII 1963, 7 n. 7.

Στοιχ. 51.

[----------τῆς πρυτανε]ίας· ἐκ[κλησία· τ]ῶμ

[προέδρων ἐπεψήφιζεν ..... 18 .....] Σουνι[εὺς καὶ] συμπ-
[ρόεδροι· ⁝ ἔδοξεν τῶι δήμωι· ⁝ Καλλίστρατος] Γλαύκωνο[ς]
Κ[ρω]πίδη-
[ς εἶπεν· ὑπὲρ ὧν ἀπαγγέλλουσιν οἱ πρυτάνει]ς τῆς Ἀκαμ[αν]τί-
δος ὑ-
[πέρ τε τῶν θυσιῶν ὧν ἔθυον τὰ πρὸ τῶν ἐκκλη]σιῶν τοῖς [θεοῖς]
οἷς π-
[άτριον ἦν· τῶι δὲ Διὶ εὐσεβῶς συνετέλεσα]ν τὰ Κρ[όνια· ἔπεμψαν] δὲ
[καὶ τῶν Παναθηναίων τὴν πομπὴν κατὰ τὰ] πάτρια με[γαλοπρε-
πῶς κ]-
[αὶ ἀξίως· ἐπιμεμέληνται δὲ καὶ τῶν ἄλλων] ὑπὲρ τῆ[ς βουλῆς καὶ
το]-
[ῦ δήμου κατὰ τὰ δεδογμένα τῶι δήμωι μετὰ φιλο]τ[ιμίας τε καὶ
εὐκ]-
οσμίας κ[αθ' ἃ οἵ τε νόμοι προσέταττον καὶ τὰ ψηφίσματα τοῦ
δήμο]-
υ· ⁝ ἐπαιν[έσαι τοὺς πρυτάνεις τῆς Ἀκαμαντίδος καὶ στεφανῶσαι]
αὐτοὺς χρυ[σῶι στεφάνωι κατὰ τὸν νόμον εὐσεβείας ἕνεκα τῆς πρ]-
ὸς τοὺς θε[οὺς καὶ φιλοτιμίας τῆς εἰς τε τὴν βουλὴν καὶ τὸν δῆμο]-
[ν] τ[ὸν Ἀ]θ[ηναίων· ----------]

373. Foedus Atheniensium et Lacedaemoniorum, a. 265/4ª. — IG II² 687. De anno vid. B. D. Meritt, *The Athenian Year*, 1961, 233, qui etiam titulum adducit et de aetate breviter disserit, *Greek Historical Studies*, 1962, 7/8.

374. Fragmentum decreti, a. 262/1ª. — IG II² 770. Lectiones editionis prioris ad vss. 6 et 8 corrigit Sterling Dow, *Hesperia* XXXII 1963, 357/8, qui legit

6 .....12.....ιος, [⁝ ..... Ἀναγυ]ράσιος, κτλ.
8 [⁝ ----------, ⁝ ----------]ιος, κτλ.

et titulum inter textus nomina symproedrorum singillatim exhibentes instruit.

De anno Cleomachi archontis vid. B. D. Meritt, *The Athenian Year*, 1961, 221/6, 233.

375. Epheborum honores, a. 258/7ª. — IG II² 700 novo fragmento auxit B. D. Meritt, *Hesperia* VII 1938, 110/14 n. 20, c. im. ph. In vss. 2/4 [Βοη|δ]ρομιῶνος ἕνει καὶ [νέαι, ἑβδόμει καὶ εἰκοστεῖ τῆς πρυτανεία]ς legerunt W. K. Pritchett et Meritt, *The Chronology of Hellenistic Athens*, 1940, 97.

Postea tamen notaverunt Pritchett et O. Neugebauer, *Calendars of Athens*, 1947, 81 adn. 9, aequo iure [νέαι, ν ἐνάτει καὶ εἰκοστεῖ κτλ.] suppleri posse; sed argumenta eorum reiecit Meritt, *The Athenian Year*, 1961, 140/2, qui insuper proposuit, si annus ille mensem intercalatum comprehenderet (quod ipse non credidit), [νέαι, πέμπτει καὶ εἰκοστεῖ κτλ.]. Postea tamen vss. eosdem supplementis novis quae malenda esse putat augere potuit, *Hesperia* XXXIII 1964, 8/9, et nunc profert [Βοη|δ]-ρομιῶνος ἕνει καὶ [νέαι προτέραι, τριακοστεῖ τῆς πρυτανεία|ς].

In vs. 5 συμπρ[όεδροι, ν κτλ.] supplet, et in vs. 7 Θ[ορίκιος ---] legit Sterling Dow, *Hesperia* XXXII 1963, 356, qui inter titulos nomina symproedrorum omnia exhibentes hunc quoque instruit.

De anno Thymocharis archontis cf. W. B. Dinsmoor, *Hesperia* XXIII 1954, 314; Meritt, *Hesperia* XXVI 1957, 97.

376. Honores prytanum tribus Antigonidis, a. 257/6[a]. — Angulum superiorem a dextra stelae magnae marm., postea in usum liminis refectum et ideo valde detritum, Agora inv. I 5151, ed. B. D. Meritt, *Hesperia* XXXII 1963, 7/12 n. 8, c. im. ph. pl. 3. De anno Lyceae archontis, cuius scriba nunc primum, quamvis non nisi partim, testificatus videtur, vid. eund., *The Athenian Year*, 1961, 233.

non-Στοιχ. *c.* 78.

[Ἐπὶ Λυκέου ἄρχοντος, ἐπὶ τῆς .....[c. 14]..... πρυτανείας ἧι .....[c. 6]...]ης Λυσιστράτου Μαρ[αθώνιος]
[ἐγραμμάτευεν· .....[c. 34]..... τῆς π]ρυτανείας· ἐκκλησία· τῶμ [προέδρων]
[ἐπεψήφιζεν .....[c. 21]..... καὶ συμπρόεδροι· ἔδοξ]εν τῶι δήμωι· Πε .....[c. 18].....
[.....[c. 11].....εἶπεν· ὑπὲρ ὧν ἀπαγγέλλουσιν οἱ πρυτάνεις τῆς Ἀντιγο-
νίδος] ὑπὲρ τῶν ἱερῶν ὧν ἔ[θυον] τὰ πρ[ὸ]
5 [τῶν ἐκκλησιῶν τῶι Ἀπόλλωνι τῶι Προστατηρίωι καὶ τῶν ἄλλων
θυσιῶν ὧν ἐποιήσ]αντο [τ]οῖς θ[εο]ῖ[ς] ο[ἷς πάτρι]-
[ον ἦν, ἀγαθεῖ τύχει δεδόχθαι τῶι δήμωι τὰ μὲν ἀγαθὰ δέχεσθαι ἃ
ἀποφαί]νουσι γεγονέναι ἐν τοῖς ἱ[ε]-
[ροῖς οἷς ἔθυον ἐφ' ὑγιείαι καὶ σωτηρίαι τῆς τε βουλῆς καὶ τοῦ δή]-
μου· ἐπειδὴ δὲ οἱ πρυτάνεις τάς [τε]
[θυσίας ἔθυσαν πάσας ὅσαι καθῆκον καλῶς καὶ φιλοτίμως, τῶν δὲ]
ἄλλων ἐπιμεμέληνται ἁπάντ[ων]
[ἐν τεῖ πρυτανείαι ὧν αὐτοῖς προσέταττον οἵ τε νόμοι καὶ τὰ ψηφίσ-
ματα τοῦ δήμου, ἐπαιν]έσαι τοὺς πρυ[τά]-
10 [νεις τῆς Ἀντιγονίδος σπουδῆς ἕνεκα καὶ φιλοτιμίας τῆς εἰς τοὺς
φυλέτας κα]ὶ [στ]εφανῶσαι χ[ρυ]-
[σῶι στεφάνωι κατὰ τὸν νόμον· ἀναγράψαι δὲ τὸ ψήφισμα τόδε
τὸν γραμματ]έα τὸν κατὰ πρυ[τα]-

[νείαν ἐν στήλει λιθίνει καὶ στῆσαι ἐν τῶι πρυτανικῶι· εἰς δὲ τὴν
ποίησιν καὶ τὴ]ν ἀναγραφὴν τ[ῆς]
[στήλης μερίσαι τὸν ἐπὶ τεῖ διοικήσει τὸ γενόμενον ἀνάλωμα.
vacat] *vacat*
[---------- εἶπεν· ἐπειδὴ οἱ πρυτάν]εις τῆς Ἀντιγονίδος
ἐπαινέσαν[τες]
15 [καὶ στεφανώσαντες ἀποφαίνουσιν εἰς τὴν βουλὴν τὸν ἐξ ἑαυτῶν
κατ]ασταθέντα ταμίαν τάς τε θ[υ]-
[σίας τεθυκέναι ὅσαι καθῆκον ἐν τεῖ πρυτανείαι, ἐπιμεμελῆσθαι δὲ καὶ
τῶν ἄλλω]ν ἁπάντων ὧν οἱ [τε]
[νόμοι καὶ τὰ ψηφίσματα τοῦ δήμου αὐτῶι προσέταττον συμβουλ-
εύοντα ἀεὶ τὰ τῶι δήμωι] συμφέροντα,
[ἀγαθεῖ τύχει δεδόχθαι τεῖ βουλεῖ ἐπαινέσαι μὲν τὸν ταμία]ν Ἀντι-
κράτην Ἀμφίου Γαργήτ[τι]-
[ον εὐσεβείας ἕνεκα τῆς πρὸς τοὺς θεοὺς καὶ φιλοτιμίας τῆς εἰς τοὺς
φυλέτας]· ἀνα[γράψ]αι δὲ τόδε
20 [τὸ ψήφισμα τὸν γραμματέα τὸν κατὰ πρυτανείαν καὶ στῆσαι ἐν
τῶι πρυτανικῶι] ὅπως ἂν ἅπαντες εἰ[δῶ]-
[σιν ----------] *vacat*
---------- πρυτ[α]-
[ν ----------]
[---------- Ἀντ]ικράτ[ην]
25 [Ἀμφίου Γαργήττιον ----------] τῶν τε ἀ[λ]-
[λων ----------]αι τῶι.
----------κ....

reliquiae versuum quinque

377. Honores prytanum tribus Aegeidis, a. 256/5[a]. — IG II² 678; Sterling Dow, *Prytaneis* (*Hesperia* Suppl. I, 1937), 47/52 n. 10. Tituli iamdiu deperditi vss. 1/18 tractat B. D. Meritt, *Hesperia* XXXII 1963, 9/12, coll. n. 376 supra, et anno huic attribuit; textum ab eo praebitum hoc loco exhibemus.

non-Στοιχ. 59-66.

[--------- ἐπειδὴ οἱ πρυτάνεις τῆς Αἰγεῖδος] ἐπαινέσαντ[ες καὶ]
[στεφανώσαντες τὸν ταμίαν ὃν εἵλοντο ἐξ ἑαυτῶ]ν ἀποφαίνουσιν
εἰς τὴν βο[υ]-
[λὴν τὰς θυσίας τεθυκέναι ἁπάσας] ὅσαι καθ[ῆ]κ[ο]ν ἐν τῆ[ι] πρυ-
τανεία[ι ὑπέρ τε]
[τῶ]ν φυλετῶν καὶ [τῆς βουλῆς καὶ τοῦ δήμου, ἀγ]αθῆι τύχει δε-
δόχθαι τῆι βουλεῖ ἐ-

[π]αινέ[σαι] τὸν ταμίαν Νικοκράτην Δίωνος Ἀ[γ]κυλῆθεν καὶ τὸν γραμματέ[α] Ἀ[ν]-
τι[σθ]ένην Ὀνη[σ]ιφῶντος Τειθράσιον εὐσεβείας ἕνεκα τῆ[ς] π[ρὸ]ς [το]ὺς θεο[ὺ]ς [καὶ]
φιλοτιμίας τῆς εἰς τοὺς φυλέτας· ἐπαινέσαι δὲ καὶ ἐκ τῶν φυλετῶν Καλλι[κρά]-
την Κ[ολλ]υτέα· ἐπαινέσαι δὲ καὶ τὸν κήρυκα τῆς βουλῆς καὶ τοῦ δήμου Εὐκλῆ[ν]
Φιλοκλέους Τρινεμειᾶ.
Ἐπὶ τῆς δω[δεκ]άτης πρυτανείας· [Σῖ(?)]μος Ἐπικράτου Αἰθαλίδης εἶ[π]ε[ν· ἐπ]ε[ι]δὴ Ν[ι]κο[κ]ρά-
της βουλεύειν λαχὼν τ[ὸ]ν ἐν[ι]αυτὸν τὸ[ν] ἐ[π' Ε]ὐβούλου ἄρ-[χ]οντος διατετέλεκεν
λέγων καὶ πράττων ἀγαθ[ὸ]ν ὅ τι ἠδύνατο ὑ[π]ὲ[ρ] τῆς βουλῆς καὶ τοῦ δήμου, καὶ τα-
μίας αἱρεθεὶς ὑπὸ τῆς βουλῆς εἴς τε τὰς θυσίας τοῖς ἱε[ροῖς τὸν πόρον ἅπα]-
σιν μεμέρικεν τοῖς ἱεροποιοῖς, καὶ αὐτὸς συνεπιμε[μέ]λ[η]τα[ι] θ[υ]-σιάζων πά-
σας τὰς θυσίας, ἔθυσεν δ[ὲ] καὶ ἐ[κ] τῶν ἰδίων καὶ πεφιλοτίμη[τ]αι εἰς τὴν βουλὴν
καὶ ὑπὲρ πάντων [ὧν ὠ]ικ[ο]νόμηκεν ἀπολελόγισται τῆι βουλεῖ ὀρθῶς καὶ δικαίως,
ἀγαθῆι .τύχει δεδόχθαι τῆι βουλεῖ ἐπαινέσαι Νικοκράτην Δίωνος Ἀγκυλῆθεν εὐ-
σεβείας ἕνεκα τῆς πρὸς τοὺς θεοὺς καὶ φιλοτιμίας τῆς εἰς τὴν βουλήν.

In vs. 26 quoque, ubi in apographo ΑΝΕΝΟΤΕΛΗΣ exhibuit Pococke, e quo Ἀ[ριστ]οτέλης(?) hauserunt priores, Ἀμε[ι]νοτέλης profert Meritt.

378. Honores prytanum tribus Erechtheidis, a. 256/5ª. — Sterling Dow, *Prytaneis* (*Hesperia* Suppl. I, 1937), 43/7 n. 9, c. im. ph. In vss. 1/2 ν ν̣ό[μον σπουδῆς ἕνεκα καὶ φιλοτιμίας τῆς εἰς τὴν βουλὴ]ν κτλ. legit B. D. Meritt, *Hesperia* XXXII 1963, 12, qui etiam ad fin. vs. 15 pro [ἐξ ἑαυτῶν] supplere [τῆς φυλῆς] mavult.

379. Honores prytanum tribus Leontidis, post a. 255ª. — Sterling Dow, *Prytaneis* (*Hesperia* Suppl. I, 1937), 57/9 n. 16, c. im. ph. (= IG II² 2434 + Agora inv. I 1636), cui fragmentum tertium, Agora inv. I 4762, addidit W. K. Pritchett et textum denuo ed., *Hesperia* IX 1940, 112/15 n. 22, c. im. ph. In vs. 34 nomen Λυσανίας Λυ[σανδρίδου] supplet B. D. Meritt, *Hesperia* XXXII 1963, 12 n. 9. Lysanias ille ephebus archonte Menecle (a. 267/6ª) fuit, quare textum nostrum aetati accuratiori attribuere potest Meritt, sicut supra commemoravimus.

380. Honores quodam modo ad Antigonum Gonatam, Macedonum regem, pertinentes, a. 253/2ª. — Fragmentum partis superioris stelae marm., undique nisi supra mutilum, Agora inv. I 5653, ed. B. D. Meritt, *Hesperia* XXX 1961, 214/15 n. 9, c. im. ph. pl. 37, qui IG II² 774 praecipue confert.

[------Ἀν]τίγονος .ε---------
-----οις κα[τ]ὰ πόλεμον ἐπ-----
----- Ἑλλήνω[ν] ἐλευθερία-----
-----αι εἰς [χ]ρημάτω[ν ------]
--------- εὐεργ[ε ----------]
------ πρὸς οὐθ[ένα] σε---------
-------- τοῦ [δ]ήμου ---------
---------ΤΕΑΓΩΜ----------
----------ΙΣΜ----------
----------Ο----------

381. Honores ignoti cuiusdam, a. 252/1ª. — IG II² 777. In vss. 3/4 vel Μουνιχι[ῶνος ἑνδεκάτηι, ὀγδόηι καὶ δεκάτ|ηι τῆς] πρυτανεία[ς---] vel Μουνιχι[ῶνος δωδεκάτηι, ἑνάτηι καὶ δεκάτ|ηι τῆς] πρυτανεία[ς ---] esse supplendum urget B. D. Meritt, *The Athenian Year*, 1961, 145/6, ratione anni qualis e n. 382 infra haurienda sit habita.

Callimedem anno 250/49ª, non ut supra scripsimus, archontem fuisse contendit C. Pelekides, *BCH* LXXXV 1961, 53/68 (praesertim 66/7), ubi de Polyeucto archonte praecipue disserit quem in anno 247/6ª (Meritt 249/8ª) collocat. De anno Callimedis cf. etiam W. B. Dinsmoor, *Hesperia* XXIII 1954, 315; Meritt, *op. cit.*, 234.

382. Agathaei Prospaltii agonothetae honores, anni eiusdem. — IG II² 780A. In vss. 3/4 δεκάτηι [προτέρα]ι, non δεκάτηι [ὑστέρα] ι, legit B. D. Meritt, *The Athenian Year*, 1961, 145/6. Cf. n. 381 supra.

383. Honores ---iae, Acrotimi f., Pergameni, a. 251/50ª. — IG II² 768 + 802; SEG XIII 43. Ubi in vss. 4/5 ἑ||νδεκάτ]ει erat exhibitum, ν̣ || εἰκοστ]εῖ proposuit B. D. Meritt, *Hesperia* VII 1938, 144. Quod reiecerunt W. K. Pritchett et O. Neugebauer, *Calendars of Athens*, 1947, 82 adn. 10, et nunc dimittit ipse Meritt, *The Athenian Year*, 1961, 59 adn. 37. De anno Antimachi archontis cf. Meritt, *op. cit.*, 234.

384. Honores prytanum tribus Erechtheidis, c. med. s. IIIª. — Fragmentum stelae marm. a dextra integrum sed alibi mutilum, Agora inv. I 6258, ed. B. D. Meritt, *Hesperia* XXXIII 1964, 171/3 n. 26, c. im. ph. pl. 28.

[τὸν τα]-
[μίαν --]

[ἡ βουλή],
ὁ δ[ῆμος]
τοὺς πρυ-
τάνεις

τὸν γραμ-
ματέα Θα-
λίαρχον
Πυθίωνο-
ς Κηφισ(ιέα)

[ἐκ τῶν]
[φυλετῶν]

τὸν ἱε-
ρέα τοῦ
ἐπωνύμου
Ἀριστώνυ-
μον Ἀριστω-
νύμου Πι-
θέα

τὸν τα-
μίαν [τῆ]ς
βουλ[ῆς Καλ]-
[λ]ίαν ---
στα-----
---

385. Honores prytanum tribus Oeneidis, aet. fere eiusdem. — Sterling Dow, *Prytaneis* (*Hesperia* Suppl. I, 1937), 52/4 n. 11, c. im. ph. Ordinem magistratuum ibi propositum e n. 384 supra corrigit B. D. Meritt, *Hesperia* XXXIII 1964, 172/3.

386. Honores prytanum tribus Antiochidis, aet. fere eiusdem. — Sterling Dow, *op. cit.*, 61/3 n. 20, c. im. ph. In vss. 12/13, spatia denuo mensus, pro

[.....c. 13..... ν̲ ἐ]παινέσαι δὲ [καὶ τὸν γραμματέα τῆς]
[βουλῆς καὶ τοῦ δήμου] Γ..εα ----------.

legere proponit

[.....c. 13..... ν̲ ἐ]παινέσαι δὲ [καὶ τὸν ἱερέα τοῦ ἐπω]-
[νύμου.....c. 10..... Αἰ]γιλ̣ι̣έα ----------.

B. D. Meritt, *loc. cit.*, 173, coll. n. 384 supra. Cf. eund., *Hesperia* XXXII 1963, 427 adn. 11.

387. Honores magistratuum prytanum, anni eiusdem ac n. 384 supra. — Fragmentum stelae marm. subcaerulei a dextra integrum sed alibi mutilum, Agora inv. I 6530, ed. B. D. Meritt, *Hesperia* XXXIII 1964, 173/8 n. 27, c. im. ph. pl. 29. De litteratura 'decretum Themistoclis' (SEG XVIII 153) praecipue confert.

Στοιχ. 41.

[.....11..... τὸν ἱερέα τοῦ ἐπωνύμο]υ Ἀρισ[τ]ώ̣ν̣[υμον]
[Ἀριστωνύμου Πιθέα ν̲ καὶ τὸν ταμία]ν τῆς βουλῆς Κα[λ]-
[λίαν ...στα .....15..... ν̲ κα]ὶ τὸν κήρυκ̣α̣ τῆς
[βουλῆς καὶ τοῦ δήμου Εὐκλῆν Τριν]εμεέα ν̲ κα[ὶ τὸν γρ]-

[αμματέα τοῦ δήμου 8 . Κηφι]σιέα κα[ὶ τὸν ὑπογ]-
[ραμματέα ν̲ ----------]

5. Vel . . . . 9 . . . . Λου σιέα κτλ.

388. Fragmentum decreti, c. med. s. III^a. — Frustulum marm. undique mutilum et combustum, Agora inv. I 5460, ed. B. D. Meritt, *Hesperia* XXX 1961, 259 n. 64, c. im. ph. pl. 48.

non-Στοιχ.

[---- εἰς σ]τήλ[ην λιθίνην καὶ στῆσαι -------]
[----- εἰς δ]ὲ τὴν [ἀναγραφὴν καὶ ----------]
[--- μερίσαι τὸν] ἐπὶ τῆι [διοικήσει τὸ γενόμε]-
[νον ἀνάλωμα]. *vacat*

389. Fragmentum decreti, c. med. s. III^a. — Fragmentum stelae marm. a dextra integrum, Agora inv. I 5495, ed. id., *loc. cit.*, 215/16 n. 10, c. im. ph. pl. 37.

Στοιχ. 40.

[.....14..... ἀναγράψαι δὲ τόδε τὸ ψήφι]σ̣μα τὸ-
[ν γραμματέα τῆς βουλῆς ἐστήληι λιθίνηι κα]ὶ στῆσ-
[αι ἐν ἀκροπόλει· εἰς δὲ τὴν ἀναγραφὴν τῆς σ]τήλης μ-
[ερίσαι τὸν ταμίαν τῶν στρατιωτικῶν τὸ γε]νόμενο-
[ν ἀνάλωμα. *vacat* | *vacat*

390. De Soteriis instituendis, a. 249/8^a. — IG II² 680. De anno Polyeucti vid. W. K. Pritchett et B. D. Meritt, *The Chronology of Hellenistic Athens*, 1940, 27/30; B. D. Meritt, *The Athenian Year*, 1961, 234. Modum dierum ad finem mensis numerandorum, de quo titulus hic maxime refert, tractat Meritt, *op. cit.*, 53 c. adn. 23, de cuius commentario cf. Pritchett, *Ancient Athenian Calendars on Stone*, 1963, 353/4. De Polyeucto vid. quoque C. Pelekides, *BCH* LXXXV 1961, 53/68.

391. Honores legati cuiusdam, a. 245/4^a. — IG II² 799 novis supplementis auxit B. D. Meritt, *Hesperia* IV 1935, 550; cf. nunc eundem, *The Athenian Year*, 1961, 142/3, et W. K. Pritchett et O. Neugebauer, *Calendars of Athens*, 1947, 82. De anno Theophemi archontis vid. Pritchett et Meritt, *The Chronology of Hellenistic Athens*, 1940, xxii; Meritt, *The Athenian Year*, 234.

Στοιχ. 52.

[Θ] ε ο ί.
[Ἐπὶ Θεοφήμου ἄρχοντος, ἐπὶ τ]ῆς Ἐρεχ[θ]εῖδος τρίτης πρυτανείας
ἦ-

[ι Προκλῆς Ἀπ.....15..... ἐ]γρ[α]μμάτευεν· ν Βοηδρομιῶνος ἕν-
[ηι καὶ νέαι, ὀγδόηι καὶ εἰκοστῆι τῆ]ς πρυτα[ν]είας· ν ἐκκλησία· τῶν π-
[ροέδρων ἐπεψήφιζεν .....22..... κ]αὶ συμπρόεδροι·
[ἔδοξεν τῆι βουλῆι καὶ τῶι δήμωι· .....14.....]μου Μελιτεύς ε-
[ἶπεν· ἐπειδὴ ----------]λη[ς ἀ]ποστα-
[λεὶς]
---

392. Honores epheborum, addito nominum catalogo, a. 244/3ª. — IG II² 766. Fragmenta nova duo, inter se coniuncta, quae marginem dextram stelae conservant et ad finem vss. 13/20 nunc locantur, Agora inv. I 1367, textui huic addidit B. D. Meritt, *Hesperia* XVI 1947, 158/9 n. 53, c. im. ph. pl. XXVIII. Fragmentum etiam tertium undique mutilum, Agora inv. I 4162, versibus 13/17 tituli eiusdem attribuit id., *Hesperia* XVII 1948, 4/5, c. im. ph. pl. 5, ubi praeterea fragmentum Agora inv. I 3319, quod coronam superiorem lapidis exhibet, initium tituli praebere notat. Hoc enim iam ediderat ipse, *Hesperia* VII 1938, 114/15 n. 21, c. im. ph., sed tunc veram attributionem non dispexerat, quamvis in decennio iusto accuratissime collocavisset. Totius tituli, tot fragmentis nuper additis, textum exhibuit *Hesperia* XVII 1948, 5/13, et illum ut numquam antehac in *Supplemento* nostro transcriptum nunc praebere constituimus.

Vss. 2/3 leviter corrigit Meritt, *The Athenian Year*, 1961, 148, et lectionem novam infra inclusimus. Notandum est C. Pelekidis, *BCH* LXXXV 1961, 60, contendere Agora inv. I 3319 non ad stelam hanc pertinere, et Cydenorem anno 242/1ª, non 244/3ª attribuere: annum quem supra scripsimus retinet Meritt, *The Athenian Year*, 234.

non-Στοιχ.

[Ἐπὶ Κυδήνορος ἄρχοντος, ἐ]πὶ τῆς [[. [.....]]δος ἕκτης πρυτα-
[νείας ἧι Πολυκτήμων Εὐκτι]μένου Εὐ[πυρίδης ἐγραμμάτευεν· Πο-
[σιδεῶνος δωδεκάτηι, τετάρ]τηι καὶ δ[εκάτηι τῆς πρυτανείας· ἐκ-
[κλησία κυρία· τῶν προέδρων ἐ]πεψήφιζε[ν .....c. 17.....]
[.....12..... καὶ συμπρόεδ]ροι· *vacat*
[*vacat* ἔδοξεν τῆι] βουλῆι [καὶ τῶι δήμωι· *vacat*]
[.....22..... εἶπε]ν· ν ἐ[πειδὴ οἱ ἔφηβοι --]
lacuna
[----------, ἀγαθῆι τύχηι]
δ[εδόχθαι τῆι βουλῆι τοὺς προέδρους οἳ ἂν λάχωσιν προεδρεύει]-
ν ἐ[ν τῶι δήμωι χρηματίσαι περὶ τούτων, γνώμην δὲ ξυμβάλλεσθαι]
τῆς [βουλῆς εἰς τὸν δῆμον ὅτι δοκεῖ τῆι βουλῆι ἐπαινέσαι τοὺς]
ἐφήβ[ους τοὺς ἐφηβεύσαντας ἐπὶ Φιλόνεω ἄρχοντος καὶ τὸν κοσ]-

[μ]ητὴν αὐ[τῶν .....10.....] Φιλο[κ]λέ[ους Εὐωνυμέα καὶ στεφ]-
ανῶ[σαι]
αὐτοὺς χρυσ[ῶι στεφάνωι] κατὰ τὸν [νόμον εὐταξίας ἕνεκε]ν καὶ
φ[ι]-
λοτιμίας ἣν ἔχ[οντες δι]ατετελ[έκασιν πρὸς τὸν δῆμον· ν ἐπ]αινέ-
σαι δὲ καὶ τὸν παιδ[οτρίβ]ην αὐτ[ῶν Ἑρμόδωρον Ἑορτίου Ἀχα]-
ρνέα ν
καὶ τὸν ἀκοντιστὴν [Λυσι]κλῆν [Ἀντιπάτρου Συπαλήττιον κα]ὶ τὸν
ὁπλομάχην Χαρίσανδ[ρον .....c. 9..... Ἁλιμούσιον νν καὶ τὸν] τοξό-
την Ἀριστόδημον νν κ[αὶ τὸν γραμματέα .....11..... νν κ]αὶ σ-
τεφανῶ[σ]αι ἕκαστον α[ὐτῶν θαλλοῦ στεφάνωι· ἀναγράψαι δὲ τό]-
δε τ-
ὸ ψήφισμα καὶ τὰ ὀνόμα[τα τῶν ἐφήβων τὸν γραμματέα τὸν κατὰ
πρυτανεί]-
αν ἐν στήλει λιθίν[ει ἐν ἀγορᾶι, τὸ δὲ γενόμενον ἀνάλωμα μερίσαι
τὸν]
ἐπὶ τῆι διοικήσει.

(*in corona*)	(*in corona*)	(*in corona*)
	[ἡ βουλή],	
ἡ βουλή,	[ὁ δῆμος]	--------
ὁ δῆμος	[τὸν κοσμητήν]	--------
τοὺς ἐφήβους	.....10.....	--------
	[Φιλο]κλέους	
	[Εὐ]ωνυμέα	

Οἱ ἐφηβεύσα[ντες ἐ]πὶ Φιλόν[εω ἄρχοντος]

[[Ἀντιγονίδος]]		Φιλωνίδη[ς --------]
Χαιριγένης Κτησικλ------		Ἀ[καμαντίδος]
Τιμοκ[ρ]άτης Τιμοκρά[τους -----]		Μενεσθεύ[ς .....c. 8.....Κικ]υννεύ
Παράμυθος Δημοχάρο[υς ----]		Εὐριπίδης [.....c. 8.....Χολ]αργεύς
[[Δημητριάδος]]		Εὔνικος Α[.....c. 9.....Σ]φήττιος
[Εὔα]λκος Φωκίνου -----		Ἴσαρχος Ζε[νοκλ]έους ἐκ Κεραμέ
.....c. 10.....οστράτ[ου ----]		Οἰ[νε]ῖδος
[Ἐρεχθ]εῖδ[ος]		[Ἐόρ]τιος [Ἐρ]μοδώρου Ἀχαρνεύς
.....c. 15.....λωνος Παμβωτάδ[ης]		Κεκροπίδος
[.....c. 7.....Φ]αλά[νθ]ου Ἀγρυλῆθεν		[Φιλ]όστρατος Φιλοδήμου Ἀλαιεύς
Αἰγ[εῖδ]ος		Αἰ[ν]ησίδημος Ἀγαθοκλέους Συπαλήτ
Δημαίνετος Φ[ίλ]ωνος ἐκ Κολω		Νο[υ]φράδης Καλλιάδου Ἀθμονεύς
Πολύευκτος Ἀ[ντιφῶν]τος Φηγαιεύ		Ἱπποθωντίδος
Πανδ[ιονίδ]ος		Τεισίας Φωκιάδου Ἐλευσίνιο[ς]
[Δρα]κοντίδης Δ.....c. 9.....ος Παιανιεύ		Πολύδωρος Ῥόδωνος Θυμαιτ[ά]δης

Λεω[ντίδο]ς Αἰαντίδος
-----κρά[τους Φρ]εάρριος Σωκράτης Θεμιστίου Φαληρεύς
[ἡ βουλή], ἡ βουλή, ἡ βουλή,
[ὁ δημος] ὁ δῆμος ὁ δῆμος
-------- [τὸν] ὁ[πλομάχη]ν τὸν παιδο-
------ [Χαρίσανδρ]ον τρίβην
------ [Ἁλιμούσι]ον Ἑρμόδωρον
Ἀχαρνέα
ἡ βουλή, [ἡ βουλή], ἡ β[ουλή],
ὁ δῆμος [ὁ δῆμος] ὁ [δῆμος]
τὸν ἀκοντισ- [τὸν γραμμα]τέα [τὸν τοξότην]
τὴν Λυσικλῆν -------- [Ἀριστόδημον].
Συπαλή[ττιον] --------

In vs. 1 δεκάτης et in vss. 2/3 ἐγραμμάτευεν·| Μουνιχιῶνος δωδεκάτηι, ἐνά]τηι καὶ δ[εκάτηι κτλ. antea (1948) scripserat Meritt.

393. Honores quaestoris cuiusdam, paullo ante a. 230/29ᵃ. — Fragmentum marm. undique mutilum, Agora inv. I 4929, ed. B. D. Meritt, *Hesperia* XXX 1961, 216 n. 11, c. im. ph. pl. 37.

Στοιχ. *c.* 51.
[---------- ἐπειδὴ οἱ πρυ]-
[τάνεις τῆς ------ ἀπο]φαί[νουσιν εἰς τὴν βουλὴν καὶ τὸν]
[δῆμον τὸν ταμίαν ὃν εἵλοντο ἐξ] ἑαυτ[ῶν .....19.....τ]-
[εθυκέναι τὰς θυσίας τὰς καθηκο]ύσας ἀπά[σας ἐν τεῖ πρυτανείαι]
[ὑπὲρ τῆς βουλῆς καὶ τοῦ δήμου καὶ τ]οῦ βασι[λέως Δημητρίου καὶ ⏓]
[τῆς βασιλίσσης Φθίας καὶ τῶν ἐγγόνω]ν αὐτ[ῶν, ἀγαθεῖ τύχει δεδό]-
[χθαι τεῖ βουλεῖ ἐπαινέσαι ----------]

5.6. Cf. IG II² 790, vss. 16/17, et Sterling Dow, *Prytaneis* (*Hesperia* Suppl. I, 1937), 66/8 n. 23.

394. Catalogus prytanum tribus Oeneidis, c. a. 230ᵃ. — Fragmentum stelae marm. undique mutilum, Agora inv. I 6756, ed. id., *Hesperia* XXXII 1963, 13 n. 11, c. im. ph. pl. 4, ubi notat praecipue titulum hunc non partem esse catalogi illius, tempori eidem attribuendi, de quo tractavit Sterling Dow, *Prytaneis* (*Hesperia* Suppl. I, 1937), 160/1 n. 94, c. im. ph. ectypi.

---------- -------- Λέοντος ----------
-------ου Καλλωνίδης Ἀντιφῶντ-(ος) Ἀθηνόδ-------
-------πατ Ε[ὔβο]υλος Ἀρισταίχ-μ(ου) Σ[τρ]ατωνίδης---

--------- [Θ]ριάσιοι ....ράτης Θε---
--------- ----ΙΓ[---ο]υς ----------

395. Timosthenis honores, a. 229/8ᵃ. — IG II² 832. Litteraturam breviter tractat, et titulum inter decreta nomina symproedrorum singillatim exhibentia instruit Sterling Dow, *Hesperia* XXXII 1963, 363. De honoribus cf. eund., *HSCP* LXVII 1963, 90/91.

396. Fragmentum decreti, a. 229/8-225/4ᵃ. — IG II² 852 inter titulos nomina symproedrorum exhibentes ordinat et nova editione instruit id., *Hesperia* XXXII 1963, 364/5.

non-Στοιχ. *c.* 31-32.
[Ἐπὶ ------- ἄρχοντος, ἐπὶ τῆς Ἱπποθωντί]- (*vel* Κεκροπί]-)
[δος τρίτης πρυτανείας ἧι ----------]
[..... ἐγραμμάτευεν· Βοηδρομιῶνος]
[ὀγδόηι ἐπὶ δέ]κα, ὀ[γδόηι καὶ δεκάτηι τῆς ⏓⏓]
[πρυτα]νείας· ἐκκ[λησία κυρία ἐν τῶι θεά ⏓⏓]-
[τρω]ι· τῶν προέδρω[ν ἐπεψήφιζεν .....]
..νοτίμου Τειθρ[άσιος καὶ συμπρόεδροι ⏓]
[Μ]ενεκλῆς Λαμπτρ[εύς, ⏓----------],
[Μ]όσχος Φηγούσιος, [⏓----------],
[Νι]κοκράτης Σουν[ιεύς, ⏓----------],
..μοκλῆς Ἀχαρνε[ύς, ⏓----------],
[Χ]άρης Ἀφιδναῖος, ⏓----------·
[⏓⏓] ἔδοξεν τεῖ βουλ[εῖ καὶ τῶι δήμωι· ⏓⏓⏓⏓⏓⏓]
...ΟΙ.... Φιλοθ[ή]ρ[ου ------ εἶπεν· -----]
----

7. [Ξε]νοτίμου vel [Φα]νοτίμου. | 11. [Δη]μοκλῆς vel [Ἑρ]μοκλῆς.

397. Thraseae Phlyensis honores, paullo post a. 229ᵃ. — IG II² 836. Vss. 1/4 supplementis amplioribus auxit A. N. Oikonomides, *The Two Agoras in Ancient Athens*, 1964, 52 n. 2, cuius textum excerpsimus.

non-Στοιχ. 35-40.
ΟΣ...ΔΙΚ[---------- σίτου]
τοῦ διαμε[τρουμένου ----- εἰς τὴν σ]-
τοὰν τὴν ε[---- τοῦ γυμνασίου τοῦ]
βασιλέως Π[τολεμαίου -------- κτλ.]

398. Euryclidae Cephisiensis honores, paullo post a. 229ᵃ. — IG II² 834; SEG XIX 79. Vs. 18(19). De elisionibus apud decreta epigraphica

insolitis τὰ δίκαι' ὅπως γενήσετ' ἐφρόντισ[εν ---], scilicet quod eo loco in mentem scribae occurrerit trimetrus iambeus, commissis agit A. S. Henry, *Cl. Qu.* NS XIV 1964, 245/8.

399. Initium decreti, a. 227/6ª. — IG II² 837. In vss. 4/5 Βοηδρομιῶνος ἕκτει μετ' [εἰκάδας, τε||τάρτ]ει καὶ εἰκοστεῖ τῆς πρυτανείας supplet B. D. Meritt, *The Athenian Year*, 1961, 143.

400. Honores prytanum tribus Aiantidis, a. 226/5ª. — Fragmentum stelae marm. supra atque a sinistra integrum et partem tituli sinistram praebens, Agora inv. I 3684, ed. W. K. Pritchett, *AJP* LXIII 1942, 422. De vss. 1/4 agit B. D. Meritt, *The Athenian Year*, 1961, 154.

non-Στοιχ. *c.* 50.

['Ε]πὶ 'Εργοχάρου ἄρχοντ[ος, ἐπὶ τῆς Αἰαντίδος ὀγδόης πρυτανεί-
ας]
ἧι Ζωΐλος Διφίλου 'Αλωπ[εκῆθεν ἐγραμμάτευεν· 'Ανθεστηριῶνος]
ὀγδόει ἱσταμένου, δευτ[έραι καὶ εἰκοστεῖ τῆς πρυτανείας· ἐκκλησί]-
α ἐν τῶι θεάτρωι· τῶν προέδ[ρων ἐπεψήφιζεν ..... c. 15 ..... Φα]-
5 ληρεὺς καὶ συμπρόεδροι· ἔδ[οξεν τῶι δήμωι· *vacat* ----]
Μενεκλέους 'Αφιδναῖος εἶπ[εν· ὑπὲρ ὧν ἀπαγγέλλουσιν οἱ πρυτά-
νεις]
τῆς Αἰαντίδος ὑπὲρ τῶν ἱερ[ῶν ὧν ἔθυον τὰ πρὸ τῶν ἐκκλησιῶν τῶι τε]
'Απόλλωνι τῶι Προστατηρί[ωι καὶ τεῖ 'Αρτέμιδι τεῖ Βουλαίαι καὶ
τοῖς]
ἄλλοις θεοῖς οἷς πάτριον [ἦν, ἐπεμελήθησαν δὲ καὶ τῆς συλλογῆς τῆς]
10 βουλῆς καὶ τοῦ δήμου καὶ τ[ῶν ἄλλων ἁπάντων ὧν αὐτοῖς προσέ-
ταττον οἱ]
τε νόμοι καὶ τὰ ψηφίσματ[α τοῦ δήμου, ἐπαινέσαι τοὺς πρυτάνεις]
τῆς Αἰαντίδος καὶ στεφ[ανῶσαι χρυσῶι στεφάνωι κατὰ τὸν νόμον
εὐσε]-
βείας ἕνεκα τῆς πρὸς το[ὺς θεοὺς καὶ φιλοτιμίας τῆς εἰς τὴν βουλὴν
καὶ]
τὸν δῆμον τὸν 'Αθηναί[ων· ἀναγράψαι δὲ τόδε τὸ ψήφισμα τὸν
γραμμα]-
15 τέα τὸν κατὰ πρυτ[ανείαν ἐν στήλει λιθίνει καὶ στῆσαι ἐν τῶι πρυ-
τανι]-
κῶι· εἰς δὲ τὴν ἀ[ναγραφὴν τῆς στήλης μερίσαι τὸν ἐπὶ τεῖ διοική-
σει]
τὸ γενόμενο[ν ἀνάλωμα. *vacat*]
vacat

1/4. Ita Pritchett. Monet tamen Meritt diem in mense Boedromione et prytania quarta posse suppleri: ['Ε]πὶ 'Εργοχάρου ἄρχοντ[ος, ἐπὶ τῆς -------- τετάρτης πρυτανείας]|| ἧι Ζωΐλος Διφίλου 'Αλωπ[εκῆθεν ἐγραμμάτευεν· Βοηδρομιῶνος]|| ὀγδόει ἱσταμένου, δευτ[έραι τῆς πρυτανείας· ἐκκλησία κυρί]|α ἐν τῶι θεάτρωι· κτλ.

401. Honores prytanum tribus Oeneidis, c. a. 225ª. — Fragmenta quinque undique mutila stelae marm., Agora inv. I 5918, ed. B. D. Meritt, *Hesperia* XXXIII 1964, 178/9 n. 28, c. im. ph. pl. 29. Inter se non coniungi possunt, nec liquet quo modo in stela sint disponenda.

(*a*). -----μαι-----
-----ς Θεοτέλ(ους)
3 -------χύλου
lacuna

(*b*). ['Επικη]φίσιοι
9 -----ς Καλλιάδ(ου)
lacuna
(*c*). ------λο-------
12 Πλούτα[ρχος -----]
vacat
(*d*). 13 ---στ-------
Φιλιστ-------
lacuna
(*e*). 15 Φ---------
Α---------
lacuna

Κικ --------
'Απ--------
10 [Δ]ημήτριο[ς ---]
vacat

402. Honores prytanum tribus Leontidis, a. 222/1ª. — IG II² 848; S. Dow, *Prytanis* (*Hesperia* Suppl. I, 1937), 81/5 n. 36. Vss. 28/9. Βο[ηδρομιῶνος ἐβδ[ό]μει [μετ' ε]ἰκ[άδα]ς, [τρ]ίτει τῆς πρυτανείας ex ectypo legit B. D. Meritt, *Hesperia* IV 1935, 557; cf. S. Dow, *loc. cit.* Lectionem de qua dubitaverant W. K. Pritchett et O. Neugebauer, *Calendars of Athens*, 1947, 91 adn. 8, nunc in lapide confirmare potest Meritt, *The Athenian Year*, 1961, 173 c. adn. 12.

403. De oenochoa heroi medico e donariis veteribus conflanda, a. 221/20ª. — IG II² 839; SEG XVI 68. In vs. 9, ubi in IG Μαιμακτηριῶνος [ἕνηι καὶ νέαι] est supplendum, Μαιμακτηριῶνος [ἕκτει ἐπὶ δέκα] mavult B. D. Meritt, *The Athenian Year*, 1961, 174, qui de mensibus huius anni tractat 173/5.

404. Honores prytanum tribus Cecropidis, a. 208/7ª. — Sterling Dow, *Prytaneis* (*Hesperia* Suppl. I, 1937), 86/8 n. 38, c. im. ph. Versus unum vel duos post vs. 1 a lapicida omissos esse credidit Dow, qui textum vss. 1/4 huncce exhibuit:

non-Στοιχ. *c.* 40.

'Επὶ 'Αγκύλου ἄρχοντος, ἐπὶ τῆς Πανδιονίδος δεκ[ά]-
⟨της πρυτανείας ἧι---------- ἐγραμμάτευεν·⟩

⟨Μουνιχιῶνος(?) δεκά⟩-
τει ὑστέραι, τετάρτει καὶ εἰκοστεῖ τῆς πρυτανε[ίας· ἐκ]-
κλησία ἐμ Π⟨ει⟩ραεῖ· τῶν προέδρων ἐπεψήφιζε[ν Κωμαῖος]
[Χ]άρητος Λακιάδης καὶ συμπρόεδροι· *vacat*
κτλ.

Quam coniecturam supervacaneam esse urget B. D. Meritt, *The Athenian Year*, 1961, 170/2; textus enim qualis lapidi commissus est sine correctione stare potest:

Ἐπὶ Ἀγκύλου ἄρχοντος, ἐπὶ τῆς Πανδιονίδος· δεκ[ά]-
τει ὑστέραι, τετάρτει καὶ εἰκοστεῖ τῆς πρυτανε[ίας· ἐκ]-
κλησία κτλ.

Quo accepto, mensem ut videtur Metagitnionem prytaniamque secundam habemus; sed aequo iure mensis Boedromion et prytania tertia intelligi possunt. De anno Ancyli archontis cf. W. K. Pritchett et Meritt, *The Chronology of Hellenistic Athens*, 1940, xxv.

405. Honores prytanum tribus Oeneidis, a. 203/2ª. — IG II² 915; SEG XVII 29; Sterling Dow, *Prytaneis* (*Hesperia* Suppl. I, 1937), 89/91 n. 40, c. im. ph. Fragmentum marm. undique nisi a dextra mutilum, Agora inv. I 6261, vss. 80/3 tituli huius praebere agnovit B. D. Meritt, qui ed., *Hesperia* XXXIII 1964, 180 n. 30, c. im. ph. pl. 28. Quare SEG XVII 29, vss. 78/83, hunc in modum nunc legendi sunt:

[ἡ βουλὴ]
[τὸν αὐ]-
[λητὴ]ν Ν[εο]-
[κ]λῆν Βε-
ρενικί-
δην.

Vss. 30/3 exhibet Meritt, *The Athenian Year*, 1961, 167/8.

406. Iudicum Lamiensium honores, ante fin. s. III[a]. — IG II² 861, vss. 1/7, denuo supplet B. D. Meritt, *The Athenian Year*, 1961, 165/6, et de diebus in mense Hecatombaeone intercalatis breviter disserit.

non-Στοιχ. *c.* 47.
[Ἐπὶ ------- ἄρχοντος, ἐπὶ τῆς ------ πρ]ώτης πρυ-
[τανείας ἧι ----------]ς ἐγραμμάτε[υ]-
[εν· δήμου ψηφίσματα· Ἑκατομβαιῶνος ---- με]τ' εἰκάδας τ[ε]-
[τάρτει ἐμβολίμωι, ------ καὶ εἰκοστεῖ τῆς π]ρυτανείας·
[ἐκκλησία ἐν τῶι θεάτρωι· τῶν προέδρων ἐπεψήφιζ]εν Ἀπολλώ-
[νιος(?) -------- καὶ συμπρόεδροι]· *vacat*
[ἔδοξεν τῶι δήμωι]·
κτλ.

Vid. etiam W. K. Pritchett, *Ancient Athenian Calendars on Stone*, 1963, 330 adn. 6, 341.

407. Decretum civitatis, ex. s. III[a]. Fragmentum marm. a dextra integrum, Agora inv. I 5651, ed. B. D. Meritt, *Hesperia* XXX 1961, 217/18 n. 13, c. im. ph. pl. 38.

non-Στοιχ. 38-46.
[----------τοὺς δὲ θεσ]μο[θέ]-
[τας ὅταν πληρῶσι δικαστήρια εἰς ἕνα κα]ὶ πεντακοσίο[υς]
[δικαστὰς εἰσάγειν αὐτῶι τὴν δοκιμα]σίαν καὶ γράψα-
[σθαι φυλῆς καὶ δήμου καὶ φρατρίας ἧ]ς ἂν βούληται· ἀ-
[ναγράψαι δὲ τόδε τὸ ψήφισμα τὸν γρ]αμματέα τὸν
[κατὰ πρυτανείαν ἐν στήληι λιθίνηι καὶ σ]τῆσαι ἐν ἀκροπό-
[λει· εἰς δὲ τὴν ἀναγραφὴν καὶ τὴν ἀνάθεσι]ν τῆς στήλης με-
[ρίσαι τὸν ταμίαν τῶν στρατιωτικῶν τὸ γ]ενόμενον ἀνάλωμα.
vacat *vacat*

Ad supplementa IG II² 855 (e.g.) conferas.

408. Honores prytanum tribus Erechtheidis, addito nominum catalogo, ex. s. III[a]. — Stelam marm. undique nisi a dextra fractam, Agora inv. I 6163, ed. id., *loc. cit.*, 218/19 n. 15, c. im. ph. pl. 39. Cf. IG II² 913, eiusdem fere aetatis.

non-Στοιχ. *c.* 41-43.
[----------σ]τεφανῶσαι ἕκαστον αὐτ[ῶν θαλ]-
[λοῦ στεφάνωι· ἀναγράψ]αι δὲ τόδε τὸ ψήφισμα τὸν γρα[μ]-
[ματέα τὸν κατὰ πρυτ]ανείαν ἐν στήλει λιθίνει καὶ στῆ-
[σαι ἐν τῶι πρυτανικ]ῶι· εἰς δὲ τὴν ἀναγραφὴν τῆς στή-
[λης μερίσαι τὸν ἐπὶ] τεῖ διοικήσει τὸ γενόμενον ἀνά-
[λωμα. *vacat*] *vacat*

Col. II	*Col.* III	*Col.* IV	*Col.* V
[Λα]μπτρεῖς	Συβρίδαι	Διονύσιος	Κίλλης
[Ἀμ]φίμαχος	Λυκῖνος	Ἕρμιππος	Διονύσιος
Διονύσιος	Φηγούσιοι	Εὐωνυμεῖς	Ποσείδιππος
[Κ]αλλισθένης	Ἡδύλος	Χαρίας	Ἀγρυλεῖς
[Ε]ὐκράτης	Ἀναγυράσι(οι)	Κάλλιππος	Ἀπολλώνιος
[Μ]οσχίων	Ἀρχέβιος	Φιλοκήδης	Ἀριστόδημος
..σίας	Ἡρακλείδης	Πύρρος	Ἀπολλόθεμις
...ανδρος	Μήδε(ι)ος	⟨Κ⟩λέων	*vacat*

15 [Σ]ώπατρος Τίμων 40 Χαρίας Ὀνήτ⟨ο⟩ρ[ος]
..κλειτος 30 Εὔφαντος Ἀνδροκύδης
..χίας Χ[α]⟨ρι⟩κλείδης Σωκλῆς
[Πα]νβωτάδαι *vacat* *vacat*
..\όδοτος
20 ...ύλος
vacat

Columnae I nihil exstat. || 28. Lap. ΜΗΔΕΚΟΣ. || 31. Lap. Χ. ΙΡΚΛΕΙΔΗΣ. || 39. Lap. ΛΛΕΩΝ. || 40. Lap. ΟΝΗΤΑΡ.

409. Fragmentum decreti in honorem prytanum, ex. s. III[a]. — Fragmentum stelae marm., a dextra integrum, Agora inv. I 6592, ed. B. D. Meritt, *Hesperia* XXXII 1963, 13/14 n. 12, c. im. ph. pl. 4.

non-Στοιχ. *c.* 36.

[ἐπὶ τῆς ---------τρίτης καὶ δ]εκάτης πρυ-
[τανείας· Σκιροφοριῶνος -----η]ι ἱσταμένου,
[-----ηι τῆς πρυτανείας· βουλὴ ἐμ βο]υλευτηρίωι·
[τῶν προέδρων ἐπεψήφιζεν ------]δοτος Διο ῾-
[----------καὶ συμπρόεδροι]· *vacat*
[ἔδοξεν τῆι βουλῆι]· *vacat*
[----------εἶ]πεν· ἐπει ῾-
[δὴ οἱ πρυτάνεις τῆς ----------]

4. ΔΩΡΟΣ in ΔΟΤΟΣ ab ipso lapicida correctum.

410. Prytanum magistratus honorantur, ex. s. III[a]. — Fragmentum stelae marm. undique mutilum, Agora inv. I 5996, ed. id., *Hesperia* XXXIII 1964, 179/80 n. 29, c. im. ph. pl. 29.

non-Στοιχ. *c.* 50.

[..... ἐπαινέσαι δ]ὲ κα[ὶ τὸν ἱερέα τοῦ ἐπωνύμου .....^c. 12.....]
[.... καὶ τὸν γρα]μματέ[α τῆς βουλῆς καὶ τοῦ δήμου .....^c. 11.....]
.....^c. 12.....ῆθεν ῾ κα[ὶ τὸν ὑπογραμματέα .....^c. 15.....]
[.....^c. 8.....καὶ τὸ]ν κήρυκ[α τῆς βουλῆς καὶ τοῦ δήμου Εὐκλῆν Βερε]-
[νικίδην· ῾ ἀναγρά]ψαι δὲ τ[ὸ ψήφισμα τόδε ----------]

411. Honores epheborum, ex. s. III[a]. — Fragmentum marm. undique mutilum, Agora inv. I 5601, ed. id., *Hesperia* XXX 1961, 218 n. 14, c. im. ph. pl. 41. Ad vss. 3/4 cf. IG II² 889, vss. 11/12.

non-Στοιχ. *c.* 48.

[.....^c. 11.....τοῦ] δήμου καὶ ----------

[.....^c. 9.....ἡ βο]υλὴ καὶ ὁ δῆμος !----------
[.....^c. 7.....ἀγ]αθεῖ τύχει δεδόχθαι [τεῖ βουλεῖ τοὺς προέδρους]
[οἳ ἂν λάχωσιν ε]ἰς τὴν ἐπιοῦσαν ἐκκ[λησίαν χρηματίσαι περὶ]
[τούτων, γνώμη]ν δὲ ξυμβάλλεσθαι τῆς [βουλῆς εἰς τὸν δῆμον ὅτι]
[δοκεῖ τεῖ βουλε]ῖ ῾ ἐπα[ινέσα]ι τοὺς ἐφ[ήβους τοὺς ---------]

412. Prytanum(?) magistratus honoratur, ex. s. III[a]. — Fragmentum partis inferioris stelae marm., a sinistra partim integrum sed alibi mutilum, Agora inv. I 6563, ed. id., *Hesperia* XXXII 1963, 41 n. 43, c. im. ph. pl. 10.

[Ἡ βουλὴ]
[τ]ὸν [ἱερέα]
[Ἀγ]αθ[οκλῆν]
Ἀγαθοκλ[έους]
Κικυνν[έα].
vacat

413. Honores prytanum(?), s. III[a]. — Fragmentum marm. a dextra tantum incolume, Agora inv. I 5650, ed. B. D. Meritt, *Hesperia* XXX 1961, 259 n. 63, c. im. ph. pl. 48.

non-Στοιχ.

----------κλει
---------- Πειθι
[-------- Ἀνα]φλύστι-
[ον ----------]ν Ὀῆθεν
[---------- Ἀ]μφικτύ-
[ονα----------]

414. Fragmentum decreti honorarii, c. a. 200[a]. — Fragmentum stelae marm. undique mutilum, Agora inv. I 5871, ed. id., *loc. cit.*, 219/20 n. 16, c. im. ph. pl. 46. Ad supplementa cf. IG II² 844, vss. 27/8, 851, vss. 17/25.

non-Στοιχ. 44-48.

----------ι εἰς [τὸν δῆμον· εἶναι δὲ αὐτῶι ἐπ]-
[αύξοντι τὴν εὔ]νοιαν καθότι ἂν [δύνηται καὶ ἄλλαις μείζοσι]
[τιμαῖς τιμηθῆ]ναι καταξίως τῶ[ν εὐεργεσιῶν· τῆς δὲ ποήσεως]
[τοῦ στεφάνου κ]αὶ τῆς ἀναγορεύσ[εως ἐπιμεληθῆναι τοὺς]
[στρατηγούς· ἀ]ναγράψαι δὲ τόδε τ[ὸ ψήφισμα ἐν στήληι λι]-
[θίνηι τὸν γραμ]ματέα τὸν κατὰ πρ[υτανείαν καὶ στῆσαι ἐν]
[ἀκροπόλει· τὸ δὲ] γενόμενον [ἀνάλωμα μερίσαι τὸν ταμίαν]
[τῶν στρατιωτικῶν].

415. Honores prytanum, c. a. 200ª. — Fragmentum stelae marm. subcaerulei undique mutilum, Agora inv. I 6461, ed. B. D. Meritt, *Hesperia* XXXII 1963, 41/2 n. 44, c. im. ph. pl. 12. Nomina partem catalogi praebere videntur qualis decreto in honorem prytanum subiungi solebat.

Σωκλῆς
Ἀγίας
[Ἀρ]ίστων
...σίας
....ίων
[...ιπ]πος
.....α---
---

416. Honores filii Ergocharis, c. a. 200ª. — Fragmentum marm. undique mutilum, Agora inv. I 5617, ed. B. D. Meritt, *Hesperia* XXX 1961, 259 n. 65, c. im. ph. pl. 48.

In corona insculpta inscr.

reliquiae incertae
Ἐργοχάρ[ους]
Σφήττιον.

Ergochares Sphettius archon a. 226/5ª fuit.

417. Decretum civitatis, in. s. IIª. — Fragmentum marm. partim a dextra integrum sed alibi mutilum, Agora inv. I 4608, ed. id., *loc. cit.*, 259 n. 66, c. im. ph. pl. 48.

non-Στοιχ. *c.* 31.

---ινκ..
[---γράψασ]θαι φυ-
[λῆς καὶ δήμου καὶ φρατρίας ἧς ἃ]ν βούλω-
[νται ---] περὶ αὐ-
[τῶν ---τοὺς] θεσμ[ο]-
[θέτας ---]ιτ..
---

418. Decretum civitatis, in. s. IIª. — Fragmentum stelae marm. undique nisi partim a dextra mutilum, Agora inv. I 6372, ed. id., *loc. cit.*, 221/2 n. 18, c. im. ph. pl. 37. Litterae incuriose scriptae.

non-Στοιχ. *c.* 61.

---τ[οὺς]
[δὲ θεσμοθέτας, ὅταν πληρῶσιν δικαστήριον εἰς ἓνα καὶ πεντακοσί-
ου]ς δικαστ[ά]-
[ς, εἰσαγαγεῖν αὐτοῖς τὴν δοκιμασίαν κατὰ τὸν νόμον]· εἶναι δὲ
αὐτοῖς δοκιμ-
[ασθεῖσι γράψασθαι φυλῆς καὶ δήμου καὶ φρατρίας ἧς ἂν βού]λ(ω)-
νται· ἀναγράψα-
[ι δὲ τὸ ψήφισμα τόδε τὸν γραμματέα τὸν κατὰ πρυτανείαν] εἰς
στήλην λιθίνην
[καὶ στῆσαι ἐν ἀκροπόλει ---]υ εἰκόνας· τὸ δὲ γεν-
[όμενον εἰς τὴν ἀναγραφὴν τῆς στήλης καὶ τὴν ἀνάθεσι]ν ἀνάλωμα
μερίσ-
[αι τὸν ταμίαν τῶν στρατιωτικῶν· ---]φη τόδε τὸ ⟨ψ⟩ήφ-
[ισμα ---]ήμου προνοη-
[θέντων ---]ΦΤΛΑΝΕΙΧ
[---εἰς τὸ πρυτανεῖον] εἰς αὔρ-
[ιον ---προ]νοηθ[έ]-
[ντων ---]

4. Lap. ΛΛΝΤΑΙ. ‖ 8. Lap. ΦΗΦ.

419. Xen--- quidam honoratur, in. s. IIª. — Fragmentum marm. partim a dextra integrum sed alibi mutilum, Agora inv. I 6843, ed. B. D. Meritt, *Hesperia* XXXII 1963, 15/16 n. 14, c. im. ph. pl. 4.

non-Στοιχ. *c.* 36.

---ι..αμ....
---λομένων χ....
[---- κατ]αβέβληται ΔΔ...
[---- χρημ]άτων οἰκονομ[ί]ας ..
[---ὅ]πως οὖν ἐφάμ[ιλλον]
[ἦι τοῖς ἑαυτοὺς φιλοτιμουμ]ένοις εἰς τὰς κοι[νὰ]ς
[χρείας παρέχεσθαι εἰδόσιν ὅ]τι χάριτας ἀξία[ς]
[κομιοῦνται ὧν ἂν εὐεργε]τήσωσιν, ϟ ἀγα[θεῖ]
[τύχει δεδόχθαι τῶι δήμωι ἐ]παινέσαι Ξεν...
[---καὶ στεφα]νῶσαι μυ[ρρί]-
[νης στεφάνωι ὧι πάτριόν ἐστιν] εὐσεβεί[ας]
[ἕνεκα τῆς πρὸς τοὺς θεοὺς καὶ φιλο]τιμία[ς τῆς]
[εἰς ---]

1 **420. Fragmentum decreti(?), in. s. II^a.** — Fragmentum e parte superiore lapidis magni marm., c. titulo infra coronam superiorem inscr., Agora inv. I 6934, ed. B. D. Meritt, *Hesperia* XXXII 1963, 42 n. 45, c. im. ph. pl. 12. Sosias (apud Athenienses?) archon antehac ignotus manebat.

[---------- ἐπὶ ἄ]ρχοντος Σωσίου.

2 **421. Fragmentum decreti in honorem prytanum, in. s. II^a.** — Fragmentum stelae marm. a sinistra incolume sed alibi mutilum, Agora inv. I 6165, ed. id., *Hesperia* XXXIII 1964, 182/3 n. 33, c. im. ph. pl. 29.

non-Στοιχ. *c.* 56-60.

[---------- ἀναγράψαι]
δὲ τὸ ψήφ[ισμα τόδε τὸν γραμματέα τὸν κατὰ πρυτανείαν ἐν στήλει λιθί]-
νει καὶ σ[τῆσαι ἐν τῶι πρυτανικῶι· εἰς δὲ τὴν ποίησιν καὶ τὴν ἀναγραφὴν τῆς]
στήλης μ[ερίσαι τὸν ἐπὶ τεῖ διοικήσει τὸ γενόμενον ἀνάλωμα].
ὁ δῆμο[ς]
τοὺ[ς]
πρυτ[ά]-
νεις.
Ἐπ[ὶ] Τι[μ]ού[χου(?) ἄρχοντος, ἐπὶ τῆς ----------]
.... Σωκ----------
..5.. Γ----------

3. τὴν ἀναγραφὴν καὶ τὴν ποίησιν Meritt: quod scripsimus mavult M. N. Tod, per ep.

422. Fragmentum decreti in honorem prytanum, in. s. II^a. — Angulum superiorem a dextra stelae marm., Agora inv. I 6271, ed. id., *loc. cit.*, 183/4 n. 34, c. im. ph. pl. 31, qui praecipue de modo diei commemorandi disserit (cf. W. K. Pritchett et O. Neugebauer, *Calendars of Athens*, 1947, 15; Meritt, *The Athenian Year*, 1961, 165/6). Cuius rei ratione habita titulum fortasse a. 173/2^a (Alexide archonte), vix a. 186/5^a attribuendum esse proponit.

non-Στοιχ. *c.* 50.

[Ἐπὶ ...c. 8... ἄρχοντος, ἐπὶ τῆ]ς [Ἱ]ππο[θωντί]δος ἐν[δ]εκάτης πρυταν[εί]-
[ας ἦι ...c. 19... ε]ὺς ἐγ[ραμ]μάτευεν· Θαρ[γ]ηλιῶνος ἐνδ[ε]-
[κάτει κατ' ἄρχοντα, κατὰ θεὸν] δὲ ὀγδόει ἐπὶ δέκα, τρίτει καὶ εἰκοστ[εῖ]
[τῆς πρυτανείας· ἐκκλησία κυ]ρία ἐν τῶ[ι] θε[ά]τρωι· τῶν πρ[ο]έδρω[ν ἐ]-

[πεψήφιζεν ...c. 18... καὶ συ]μπρόεδροι· ἔδοξεν τῶι [δή]-
[μωι· ...c. 24...] εἶπεν· ὑπὲρ ὧν ἀπαγγέλλουσ[ιν οἱ]
[πρυτάνεις τῆς ...c. 8... ὑπὲρ τῶν θυ]σιῶν ὧν [ἔ]θυο[ν----------]

423. Honores prytanum tribus Erechtheidis, in. s. II^a (inter a. 203/2^a et 178/7^a). — Fragmentum stelae marm. subcaerulei, undique nisi partim a sinistra mutilum, Agora inv. I 6329, ed. id., *loc. cit.*, 184/5 n. 35, c. im. ph. pl. 30. Annus ex aetate Neoclis tibicinis hauritur, quem e testimoniis aliis epigraphicis inter annos supra scriptos floruisse agnovimus. Cf. nn. 405 supra et 446 infra.

non-Στοιχ. *c.* 50-58.

[.]ω[...c. 18...εἶπεν· ἐπειδὴ οἱ πρυτάνεις τῆς Ἐρεχθεῖδος]
καὶ οἱ ἀ[είσιτοι ἐπαινέσαντες καὶ στεφανώσαντες ἀποφαίνου]-
[σ]ιν τεῖ βο[υλεῖ τὸν ταμίαν ὃν εἵλοντο ἐξ ἑαυτῶν ...c. 10... Κηφι]-
[σ]ιέα τάς τε [θυσίας τεθυκέναι πάσας τὰς καθηκούσας ἐν τεῖ πρυ]-
[τ]ανείαι ὑπὲρ [τῆς βουλῆς καὶ τοῦ δήμου καὶ παίδων καὶ γυναικῶν],
[ἐ]πιμεμελῆσθ[αι δὲ καὶ τῶν ἄλλων ἁπάντων καλῶς καὶ φιλοτίμως, ἀγα]-
[θ]εῖ τύχει δεδό[χθαι τεῖ βουλεῖ ἐπαινέσαι τὸν ταμίαν ...c. 10... Ἀσ]-
[κ]ληπιάδου Κηφισιέ[α καὶ στεφανῶσαι θαλλοῦ στεφάνωι· ἐπαινέσαι δὲ καὶ]
[τ]ὸν γραμματέα ὃν ε[ἵλοντο ἐξ ἑαυτῶν ...c. 20... · ἐπαι]-
[ν]έσαι δ[ὲ] καὶ στεφα[νῶσαι τὸν ταμίαν τῆς βουλῆς εὐνοίας ἕνεκα τῆς εἰς]
[ἑα]υτοὺς Ταχέαν Λυ[...c. 15... · ἐπαινέσαι δὲ καὶ στεφανῶσαι]
[καὶ] τὸν ἱερέα τοῦ ἐ[πωνύμου ...c. 21... καὶ τὸν γραμ]-
[ματ]έα τῆς βουλῆς [καὶ τοῦ δήμου ...c. 19... καὶ τὸν ὑπο]-
[γρα]μματέα Σωσ[...c. 14... καὶ τὸν κήρυκα τῆς βουλῆς καὶ τοῦ]
[δήμ]ου Εὐκλῆν Ε[ὐκλέους Βερενικίδην καὶ τὸν αὐλητὴν Νεοκλῆν Ἀσ]-
[κλη]πιάδου Βε[ρενικίδην· ἀναγράψαι δὲ τόδε τὸ ψήφισμα τὸν γραμμα]-
[τέα τ]ὸν κατὰ [πρυτανείαν----------]

424. Fragmentum decreti in honorem prytanum, in. s. II^a. — Sterling Dow, *Prytaneis* (*Hesperia* Suppl. I, 1937), 94/5 n. 45, c. im. ph. Ubi in vs. 7 reliquias incertas nominis senatoris legerat Dow, [Θο]ρίκιοι

dispicit B. D. Meritt, *Hesperia* XXXIII 1964, 189 adn. 67, et fragmentum hoc de tribu Acamantide agere hoc testimonio confirmat.

425. **Quaestor prytanum honoratur, in. s. II^a.** — Fragmentum stelae marm. undique nisi infra mutilum, Agora inv. I 6190, olim decreti in honorem prytanum magistratuumque eorum, ut videtur, partem, ed. B. D. Meritt, *loc. cit.*, 189/90 n. 38, c. im. ph. pl. 30.

[τὸν]
[ταμ]ίαν
[Χ]αρμιάδην
Ἐρχιέ-
α.

426. **Laterculum prytanum tribus Cecropidis, cui antecesserunt decreta honoraria nunc deperdita, paullo post a. 200^a.** — Partem stelae marm. undique nisi a dextra fractam, Agora inv. I 6256, ed. B. D. Meritt, *Hesperia* XXX 1961, 220/1 n. 17, c. im. ph. pl. 39. Praeter decreta perierunt etiam nominum columnae I et II, necnon et honores infra a sinistra scripti qui sacerdoti, scribae eiusque adiutori erant decreti.

Col. III	*Col.* IV	*Col.* V
----	------	[Αἰξωνεῖς]
----	------	--------
----	Εὐνοστίδης	Αἰ-----
----	Πιθεῖς	Δημέας
----	Δημήτριος Βρομ(ίου)	Ἡφαιστόδωρος
----	Ἰάσων	Τιμοκλῆς
----	Ἐργόφιλος Μοσ(--)	Χαιρέστρατος
--ος	Ὄλυμπος	Ποσείδιππος
.....λης	Διονύσιος	Διονύσιος
.....ρο[ς]	Τρινεμεεῖς	Καλλίας
----ωρ	Ταραντῖνος	Πολέμων
----	Σιμάριστος	Θεοχάρης
	ἡ βουλὴ	ἡ βουλ[ὴ]
	Εὐκλῆν	Νεοκλ[ῆν]
	Βερενι-	Βερεν[ικ]-
	κίδην	ι̣δην.

427. **Fragmentum decreti, a. 198/7^a.** — SEG XVI 76, XVII 30. Textum hunc denuo suscipit B. D. Meritt, *The Athenian Year*, 1961, 185/7, et argumenta de aetate deque nomine scribae denuo commentatus in

vss. 1/2 Διο[κ]λῆς Νομ[ίου Δειραδιώτης ἐγραμμάτευεν· κτλ.] supplet. Item in Agora inv. I 684, de quo vid. SEG XVI 98, Δι[οκλῆς Νομίου Δειρ]αδ̣[ιώτης] nunc proponit, et in annum hunc ex a. 159/8^a transfert.

428. **Aristocreontis Seleucensis honores, a. 196/5^a.** — IG II² 785, vss. 19/20. Ubi πλε[ίους τῶν θεωρῶν]‖ καὶ τῶν σπονδοφόρων in IG II² exhibetur, πλε[ίους τῶν πρέσβεων]‖ κτλ., coll. n. 452 infra, vss. 10/11, legere mavult L. Robert, *Hellenica* XI/XII 1960, 111, qui *ibid.* 108/11 praecipue de spondophoris disserit.

De anno (Chariclis archontis) vid. B. D. Meritt, *The Athenian Year*, 1961, 235; W. K. Pritchett et Meritt, *The Chronology of Hellenistic Athens*, 1940, xxvi.

429. **Honores prytanum tribus Acamantidis, a. 193/2^a.** — IG II² 864; SEG XVI 79; S. Dow, *Prytaneis* (*Hesperia* Suppl. I, 1937), 95/6 n. 46: cui addendum est fragmentum Agora inv. I 5573, de quo vid. W. K. Pritchett et B. D. Meritt, *The Chronology of Hellenistic Athens*, 1940, 111/13, c. im. ph. fragmenti novi. Textum vss. 13/15 tituli ita reconstituti hunc exhibuerunt Pritchett et Meritt:

Ἐπὶ Φαναρχίδου [ἄρχοντος, ἐπὶ τῆς . . .]ν̣τίδος δευτέρας [πρυτανείας
ἧι .....ς Με]-
νεστράτου Λαμ[πτρεὺς ἐγραμμάτευ]εν· βουλῆς ψηφίσ[ματα·
Μεταγειτνιῶνος ἑνάτηι]
[μετ'] εἰκάδας ὀγδ[όει δὲ μετ' εἰκάδας, τ]ρίτει τῆς πρυταν[είας·
βουλὴ ἐμ βουλευτηρίωι]·

His in versibus, ut videbatur, errores inscribendi nonnullos admisit lapicida, qui ἑνάτηι μετ' εἰκάδας κατ' ἄρχοντα, ὀγδόει δὲ μετ' εἰκάδας κατὰ θεόν, τρίτει καὶ εἰκοστεῖ τῆς πρυτανείας scribere debuit.

Nunc tamen, rem denuo perscrutatus, titulum mensi Hecatombaeon attribuit Meritt, *Hesperia* XXXII 1963, 16/17 n. 15, et dies saltem octo intercalares ibi esse insertos urget. Cf. eundem, *The Athenian Year*, 1961, 161/6 et (de anno Phanarchidae archontis) 198/9, 235. Textum ideo huncce in modum nunc interpretatur:

Ἐπὶ Φαναρχίδου [ἄρχοντος, ἐπὶ τῆς . . .]ν̣τίδος δευτέρας [πρυτανείας
ἧι Μενέμαχος Με]-
νεστράτου Λαμ[πτρεὺς ἐγραμμάτευ]εν· βουλῆς ψηφίσ[ματα·
Ἑκατομβαιῶνος ἕκτηι]
[μετ'] εἰκάδας ὀγδ[όει ἐμβολίμωι, τ]ρίτει τῆς πρυταν[είας·
βουλὴ ἐμ βουλευτηρίωι]·

13. De nomine scribae vid. SEG XVI *loc. cit.*

430. **Alexander----otes honoratur, a. 188/7^a.** — IG II² 891; SEG XVI 83. Vss. 1/3 exhibet et textum suum in SEG XVI *loc. cit.* prolatum,

nisi quod in vs. 2 Μεταγειτνιῶνος pro Μουνιχιῶνος supplet, repetit B. D. Meritt, *The Athenian Year*, 1961, 155. Cf. W. K. Pritchett et O. Neugebauer, *Calendars of Athens*, 1947, 29, 84.

431. Prytanum honores, a. 188/7ª. — IG II² 890; Sterling Dow, *Prytaneis* (*Hesperia* Suppl. I, 1937), 108 n. 51. In vs. 2, ubi supplementum τρίτηι καὶ δεκάτηι exhibet IG II², ὀγδόει καὶ εἰκοστεῖ supplere mavult B. D. Meritt, *op. cit.*, 155/6, ratione mensium prytaniarumque ordinis denuo habita, et textum suum versuum 1/4 exhibet. Locum sine supplemento stare siverunt W. K. Pritchett et O. Neugebauer, *op. cit.*, 29, 85.

432. Decretum generis incerti, anni eiusdem. — Fragmentum superius a sinistra stelae marm., infra atque a dextra mutilum, Agora inv. I 4144, ed. W. K. Pritchett, *Hesperia* XV 1946, 144/6 n. 6, c. im. ph. Cf. eund. et O. Neugebauer, *op. cit.*, 29, 84. Vss. 1/4 exhibet B. D. Meritt, *op. cit.*, 156. Ut textus omnes huius anni in hunc locum colligamus, textum non antehac in *Supplemento* nostro exhibitum transcripsimus.

non-Στοιχ. *c.* 50-55.

Ἐπὶ Συμμάχου ἄρχοντος, ἐπ[ὶ τῆς ------ ὀγδόης πρυτανείας ἧι Ἀρχι-
[κ]λῆς Θεοδώρου Θορίκιος ἐ[γραμμάτευεν· δήμου ψήφισμα· Ἀνθεστηριῶνος]
ὀγ[δ]όει ἐπὶ δέκα, μιᾶι κα[ὶ εἰκοστεῖ τῆς πρυτανείας· ἐκκλήσια κυρία ἐν τῶι]
θε[ά]τρωι· τῶν πρ[οέδρων ἐπεψήφιζεν ---------- καὶ συμ]-
[πρ]όεδροι· ϒ ξ[δοξεν τῶι δήμωι· ---------- εἶπεν· ἐπειδὴ]
.....κρατ----------
.....θυ----------

1/2. Ita Meritt: Ἀντιοχίδος δωδεκάτης et Σκιροφοριῶνος suppleverat Pritchett. || 3. πρυτανείας· ϒϒ ἐκκλησία ἐν τῶι] Pritchett: πρυτανείας· ἐκκλησία κυρία ἐν τῶι] Meritt.

433. Proxeniae decretum, anni eiusdem. — IG II² 892, vss. 4/5. Ubi ἐνάτει]‖ καὶ εἰ[κ]οστεῖ supplet IG II² et accipiunt W. K. Pritchett et O. Neugebauer, *op. cit.*, 29/30, 85, τετάρτει]‖ καὶ εἰ[κ]οστεῖ mavult B. D. Meritt, *op. cit.*, 157, qui textum versuum 1/5 praebet.

434. ----archus Eretriensis civitate donatur, anni eiusdem. — IG II² 893, fr. *a*; SEG XVI 84. Titulis ceteris anni huius collatis et lapide nuper reviso, textum versuum 1/7 exhibet et quae in vss. 5/6 ipse suppleverat (vid. SEG XVI *loc. cit.*) nunc reicit B. D. Meritt, *op. cit.*, 157/8, qui in eorum locum [δέκα, ἑβδόμει καὶ δεκάτ]ει τῆς πρυτανείας· ἐκκλη|[σία σύγκλητος ἐν τῶι] θεάτρωι κτλ. profert.

435. Hipparchus quidam honoratur, a. 187/6ª. — Fragmentum stelae marm. a sinistra integrum sed alibi mutilum, in Ceramico inv. (Inv. I. 1), ed. C. Habicht, *Ath. Mitt.* LXXVI 1961, 127/41 n. 1, c. im. ph. Beilage 74.

non-Στοιχ. 72-83.

ἀγ[α]θεῖ τύχει δεδόχ[θαι τεῖ βουλεῖ τοὺς προέδρους οἳ ἂν λάχωσι]
εἰς τὴν ἐπιοῦσαν ἐκκλησίαν χρημα]
τίσαι περὶ τούτων, γν[ώμην δὲ ξυμβάλλεσθαι τῆς βουλῆς εἰς τὸ]
δῆμον ὅτι δοκεῖ τεῖ βουλεῖ ἐπαι]
νέσαι τὸν Ἱππαρχήσα[ν]τα ἐπὶ Συμμάχο[υ ἄρχοντος ---------]
---------- καὶ στε]
φανῶσαι χρυσῶι στεφάνωι κατὰ τὸν ν[όμον ἀρετῆς ἕνεκεν καὶ φιλο]
τιμίας ἧς ἔχων διατελεῖ]
εἴς τε τὴν βουλὴν καὶ τὸν δῆμον τὸν Ἀθη[ναίων, καὶ ἀναγορεῦσαι]
τὸν στέφανον Διονυσίων τε τῶν]
[ἐ]ν ἄστει τραγωιδῶν τῶι καινῶι ἀγῶνι κ[αὶ Παναθηναίων καὶ]
Ἐλευσινίων καὶ Πτολεμαίων τοῖς γυ]
μνικοῖς ἀγῶσιν· τῆς δὲ ποιήσεως τοῦ στ[εφάνου καὶ τῆς ἀναγορεύ]
σεως ἐπιμεληθῆναι τοὺς τε]
στρατηγοὺς καὶ τὸν ταμίαν τ[ῶ]ν στρατιω[τικῶν· εἶναι δὲ αὐτῶι]
καὶ εἰς τὸν λοιπὸν χρόνον τὴν αὐτὴν αἵρε]
σιν διατηροῦντι τιμᾶσθαι καταξίως ὧν ἂν [εὐεργετήσηι· ἵνα δὲ τὰ]
δεδογμένα φιλάνθρωπα]
τῶι δήμωι φανερὰ πᾶσιν εἶ, ἀναγράψαι τόδε τ[ὸ ψήφισμα τὸν]
γραμματέα τὸν κατὰ πρυτανείαν εἰς στή]
λην λιθίνην καὶ στῆσαι πρὸς τοῖς Ἑρμαῖς· τὸ δὲ [γενόμενον ἀνάλωμα]
εἰς τε τὴν ποίησιν τῆς]
στήλης καὶ τὴν ἀναγρ[α]φὴν καὶ τὴν ἀνάθεσιν μ[ερίσαι τὸν ταμίαν]
τῶν στρατιωτικῶν. *vacat*]

vacat

Ἐπὶ Θεοξένου ἄρχο[ν]τος, Ἑκατομβαιῶνος ----------
ἔδοξεν τοῖς Ἱππεῦσ[ι]ν· ϒ Κιχησίας Λέοντος Ἀ[ἰξωνεὺς εἶπεν· ἐπειδὴ]
---------- Ἱππαρχήσας]
τὸν ἐνιαυτὸν τὸν ἐπ[ὶ Σ]υμμάχου ἄρχοντος ἀπ[αγγέλλει ὑπὲρ τῶν]
θυσιῶν γεγονέναι τὰ ἱερὰ καλὰ καὶ σω]
τήρια ἀκολούθως τοῖς νόμοις, καὶ ὑποδεξάμε[νος τὴν βουλὴν τοὺς]
ἑξακοσίους καὶ τἄλλα ἦρξεν καλῶς]
καὶ φιλοτίμως ἐν [ὅλ]ωι τῶι ἐνιαυτῶι καὶ ἀκολ[ούθως τοῖς τε νόμοις]
καὶ τοῖς ψηφίσμασιν τοῦ δήμου]

προέστη δὲ καὶ τῆς συντάξεως τοῦ ἱππικοῦ, [ἱππέας πάντας ἱπποτροφῶν καὶ ἐκ τῶν ἰδίων προαναλώσας],
ὅπως χρήσιμον εἴ κατεσκευασμένον τῶι δήμωι· κατεσκεύασεν δὲ
τοὺς ἱππέας εὐπειθεῖς εἰς πάντα τὰ παραγ]-
γελλόμενα καὶ τὴν ἀπόδειξιν ἐποιήσατο το[ῦ ἀεὶ καθήκοντος· ὥστε
δὲ τῶν τε ὁρίων τῆς Ἀττικῆς καὶ τῆς χώ]-
ρας αὐτοὺς ἐμπείρους εἶναι, ἐάν τις ἀναγκαία χ[ρῆσις γένηται τῆς
εἰς πόλεμον ἀνηκούσης ἀσκήσεως, ἐξή]-
γαγεν αὐτοὺς εἰς τὴν χώραν πλεονάκις ἀπη[----- ἐν δὲ τοῖς ----
------- παρεκάλεσεν τοὺς ἱππέας]
ἅπαντας καὶ ἐβουθύτησεν τῶι θεῶι μετ' αὐτ[ῶν περὶ τῆς τοῦ δήμου
σωτηρίας, σπουδῆς καὶ φιλοτιμίας]
[ο]ὐθὲν ἐλλιπών· γινομένων δὲ καὶ τῶν Νεμεσί[ων ----------]
.ους ἐφήδρευσεν, φροντίζων τῆς κοινῆς [ἀσφαλείας(?) ----------
ὑπε]-
δέξατο αὐτούς· ἐπεμελήθη δὲ καὶ τῆς κατ[αλογῆς τῶν ἱππέων,
ὅπως γένηται ὑπὸ τῶν δέκα τῶν εἰρημένων]
ὑπὸ τοῦ δήμου καταλογέων δικαίως· ἐφρόν[τισε δὲ καὶ --------,
ἐποι]-
ήσατο δὲ καὶ τὰς τιμήσεις τῶν ἵππων μετὰ [τῆς βουλῆς(?) ------
ἀκολούθως τοῖς]
τε νόμοις τοῦ δήμου καὶ τῶι ψηφίσματι τῶν ἱ[ππέων(?) ---- προέ-
στη δὲ καὶ τῆς δοκιμα]-
σίας μετὰ τῆς βουλῆς, ὅπως γένηται κατὰ τ[άχος ὁ τοῖς δοκιμασθεῖσιν ὀφειλόμενος παρὰ τοῦ δήμου σῖτος]
[τοῖ]ς ἱππεῦσιν· διετέλεσεν δὲ καὶ ἐν ταῖς δο[κιμασίαις----------]
[--- οἱ πίνα(?)]κες γίνωνται καὶ τὸ ἱππικὸ[ν----------]
[--- τῶν τε ἐξετασμῶ]ν καὶ τῶν ἐφεδρειῶν ε----------
[---------- το]ὺς ἱππεῖς α----------
----

11. Πρὸς τοῖς Ἑρμαῖς. Cf. n. 357, vs. 9, et n. 525, vs. 44. ‖ 14. De Cichesia et familia eius vid. W. B. Dinsmoor, *Hesperia* XXIII 1954, 291 c. adn. 18. ‖ Cf. denique J. et L. Robert, *REG* LXXVII 1964, 154-5 n. 132.

436. **Honores hipparchi eiusdem, a. 187/6ª.** — IG II² 895 decretum equitum, non populi esse et vero partem inferiorem tituli praecedentis (n. 435 supra) praebere agnovit C. Habicht, *Ath. Mitt.* LXXVI 1961, 138/41, qui lapide reviso textum meliorem excudere potuit.

non-Στοιχ. 74-78.

[---------- *c.* 30 ---------- δεδόχθαι τοῖς ἱππεῦσιν ἐπαινέσαι
------- ἱππαρχήσαν]-

τα ἐπὶ Συμμ[άχου ἄρχοντος καὶ στεφανῶσαι αὐτὸν χρυσῶι στεφάνωι κατὰ τὸν νόμον ἀρετῆς καὶ]
⟨ε⟩ὐνοίας ἕνε[κεν ἧς ἔχων διετέλει εἴς τε τοὺς ἱππέας καὶ τὸν δῆμον τὸν Ἀθηναίων, καὶ στῆσαι αὐτοῦ]
εἰκόνα χαλκ[ῆν ἐφ' ἵππου ἐν Ἀθήναις, ὅπου ἂν δόξηι ἐπιτήδειον εἶναι· ἀνειπεῖν δὲ τὸν στέφανον]
καὶ τὴν ἀνάθε[σιν τῆς εἰκόνος ----------]
Ἑρμαίων τῶι [----------πρὸς τῶι]
ἱππαρχείωι· ὅπ[ως δὲ καὶ ὑπόμνημα ὑπάρχηι τῆς αὐτοῦ εἴς τε τοὺς ἱππέας καὶ τὸν δῆμον εὐνοίας],
ἀναγράψαι τόδε [τὸ ψήφισμα εἰς στήλας λιθίνας δύο καὶ στῆσαι τὴν μὲν πρὸς τοῖς Ἑρμαῖς, τὴν δὲ]
ἐν τῆι αὐλῆι τῶν----------·
τὸ δὲ γενόμεν[ον ἀνάλωμα τὸ εἰς τε τὴν στήλην καὶ τὴν ἀναγραφὴν μερίσαι ἐκ τοῦ κοινοῦ· ἐκ δὲ τῶν]
[ἱ]ππέων ἐλέσθαι [δύο ἄνδρας, οἵτινες συντελοῦσιν τὰ ἐψηφισμένα·
εἰρέθησαν -----, -----].

ἡ βο[υλή], [οἱ ἱππεῖς]
ὁ δῆ[μος] [ἱππαρ]-
ἱππαρχ[ήσαντα] [χήσαντα].

2. Lap. ΣΥΝΟΙΑΣ.

437. **Fragmentum decreti in honorem prytanum, c. a. 185ª.** — Fragmentum marm. undique mutilum, Agora inv. I 5800, ed. B. D. Meritt, *Hesperia* XXXIII 1964, 180/81 n. 31, c. im. ph. pl. 30.

non-Στοιχ. *c.* 39.

[...6-7...καὶ στῆσ]αι ἐ[ν τῶι πρυτανικῶι· εἰς δὲ τὴν]
[ποίησιν καὶ τ]ὴν ἀνάθεσιν [τῆς στήλης μερίσαι τὸ]
[γενόμενον] ἀνάλωμα τ[ὸν ταμίαν τῶν στρατιωτι]-
[κῶν καὶ τοὺς] ἐπὶ τεῖ διοικ[ήσει ----------]
[------στή]λη[ν τ]οῦ [ψ]ηφί[σματος ----------]
In corona
[ἡ βουλ]ὴ

----

438. **Honores prytanum tribus Leontidis, a. 185/4ª.** — IG II² 899; Sterling Dow, *Prytaneis* (*Hesperia* Suppl. I, 1937), 110/11 n. 54. Fragmentum stelae marm. undique mutilum, Agora inv. I 6197 (nunc in Mus. Epigr. n. EM 13346), titulo huic attribuit B. D. Meritt, qui ed.,

Hesperia XXXIII 1964, 181/2 n. 32, c. im. ph. pl. 30. Fragmentum novum partem versus 35 et reliquias nominum in columnis IV et V inscriptorum praebet: de vss. 1/34 vid. S. Dow, *loc. cit.*

35 [γραφὴν καὶ τὴν ἀνάθε]σιν μερίσαι τὸ[ν ἐπὶ τῆι] διοικη[σει τὸ γενό]-
[μενον ἀνάλωμα]. *vacat*

	Col. III	*Col.* IV	*Col.* V
	Ἀριστομένης	[Ἀριστ]όκριτος	Η------
	Μενέστρατος	[Ἀπολλ]ώνιος	Εὐ------
Columnae I *et* II	Αἰθαλίδαι	...ος	Διφι[λ--]
deperditae	Χ[α]ρ[ι]άδης	...δης	Στρ-----
	--------	[Σκαμβωνί]δαι	ἐξ Ο[ἴου]
	--------	--------	Κτη-----

439. Initium decreti, a. 183/2ª. — Angulum superiorem a sinistra stelae marm. c. actomate, Agora inv. I 6771, ed. B. D. Meritt, *Hesperia* XXXII 1963, 17 n. 16, c. im. ph. pl. 5. De demotico scribae cf. W. K. Pritchett et Meritt, *The Chronology of Hellenistic Athens*, 1940, 119.

Ἐπὶ Ἑρμο[γένου ἄρχοντος, ἐπὶ τῆς ----------]
[...π]ρυτ[ανείας ἧι ----------ς Παλληνεὺς --]

440. Honores prytanum tribus Leontidis, a. 181/80ª. — Partem superiorem stelae marm., Agora inv. I 6765, ed. B. D. Meritt, *The Athenian Year*, 1961, 195/200 n. 3, c. im. ph. fig. 5.

non-Στοιχ. *c.* 60.
Ἐπὶ Ἱππίου ἄρχοντος, ἐπὶ τῆς Λεωντίδος ἕκτης πρυτανείας ἧ[ι Θεοδόσιος]
Ξενοφάντου Λαμπτρεὺς ἐγραμμάτευεν· Ποσιδεῶνος ἐμβολίμου [ἐν]-
δεκά-
τει, ἐνάτει καὶ εἰκοστεῖ τῆς πρυτανείας· βουλὴ ἐμ βουλευτηρίωι σύν-
κλητος
στρατηγῶν παραγγειλάντων καὶ ἀπὸ βουλῆς ἐκκλησία κυρία ἐν
τῶι θεάτρωι· ΥΥ
τῶμ προέδρων ἐπεψήφιζεν Ἀμεινίας Ξάνθου Μαραθώνιος καὶ συμ-
πρόεδροι· Υ
ἔδοξεν τῶι δήμωι· Υ Λακράτης Μέντορος Περιθοίδης εἶπεν· ὑπὲρ ὧν
ἀπαγ-
γέλλουσιν οἱ πρυτάνεις τῆς Λεωντίδος ὑπὲρ τῶν θυσιῶν ὧν ἔθυον
τὰ πρὸ τῶν

ἐκκλησιῶν τῶι τε Ἀπόλλωνι τῶι Προστατηρίωι καὶ τεῖ Ἀρτέμιδι
τεῖ Βουλαίαι
καὶ τοῖς ἄλλοις θεοῖς οἷς πάτριον ἦν, Υ ἀγαθεῖ τύχει δεδόχθαι τῶι
δήμωι τὰ
μὲν ἀγαθὰ δέχεσθαι τὰ γεγονότα ἐν τοῖς ἱεροῖς οἷς ἔθυον ἐφ' ὑγιείαι
καὶ σωτη-
ρίαι τῆς τε βουλῆς καὶ τοῦ δήμου καὶ τῶν συμμάχων, ἐπειδὴ δὲ οἱ
πρυτάνεις
τάς τε θυσίας ἔθυσαν ἁπάσας ὅσαι καθῆκον ἐν τεῖ πρυτανείαι καλῶς
καὶ φι-
λοτίμως, ἐπεμελήθησαν δὲ καὶ τῆς συλλογῆς τῆς τε βουλῆς καὶ τοῦ
δήμου
καὶ τῶν ἄλλων ἁπάντων ὧν αὐτοῖς προσέταττον οἵ τε νόμοι καὶ
τὰ ψηφίσμα-
τα τοῦ δήμου, ἐπαινέσαι τοὺς πρυτάνεις τῆς Λεωντίδος καὶ στεφα-
νῶσαι χρυ-
σῶι στεφάνωι κατὰ τὸν νόμον εὐσεβείας ἕνεκεν τῆς πρὸς τοὺς θεοὺς
καὶ φιλο-
[τιμίας τῆς εἰς τὴν βουλὴν καὶ τὸ]ν δῆμον τὸν Ἀθηναίων· ἀναγρά-
ψαι δὲ τόδε τὸ
[ψήφισμα τὸν γραμματέα τὸν κατὰ πρυτα]νείαν ἐν στήλει λιθίνει
καὶ στῆ-
[σαι ----------]

441. De Sciade decretum, a. 181/80ª. Tituli Agora inv. I 5344, quem ed. H. A. Thompson, *The Tholos of Athens and its predecessors* (*Hesperia* Suppl. IV, 1940), 144/7, c. im. ph. fig. 105, vss. 10/11 denuo supplet B. D. Meritt, *The Athenian Year*, 1961, 197, coll. n. 440 supra et nn. 442/4 infra.

Ἐπὶ Ἱππίου ἄρχοντ[ος], ἐπὶ τῆς Πανδιονίδος ὀ[γδόης πρυτανείας
ἧι Θεοδόσιος Ξενοφάντου Λαμπτρεὺς]
ἐγραμμάτευεν· Γαμηλιῶνος ἕκτει μετ' εἰκά[δας, ὀγδόει τῆς πρυτα-
νείας· βουλῆς ψηφίσματα· τῶν προέ]-
δρων κτλ.

442. Honores prytanum tribus Erechtheidis, a. 181/80ª. — IG II² 920; Sterling Dow, *Prytaneis* (*Hesperia* Suppl. I, 1937), 126 n. 67. Ectypo denuo examinato nomen scribae Pythagoram non Orthagoram esse dispexit B. D. Meritt, et adiuvante E. Vanderpool lapidem hunc cum Agora inv. I 1462 (= Sterling Dow, *op. cit.*, 96/100 n. 47, c. imm. ph.) coniungi posse intellexit. Textum novum tituli IG II²

920 (posthac fr. *a*) praebet, et supplementa vel corrigenda nonnulla ad Agora 1462 (posthac frr. *b*/*c*) adfert *Hesperia* XXXII 1963, 17/19 n. 17. Vss. 25/6 (= fr. *b*. vss. 1/2) coll. nn. 440/1 supra et nn. 443/4 infra etiam tractat id., *The Athenian Year*, 1961, 197, et titulum totum ita suppletum anno Hippiae archontis attribuit.

Frag. a. *non*-Στοιχ. *c.* 51.

[-----τῶι Ἀπόλλωνι τῶι Προστατηρίωι] κ̣α̣[ὶ τεῖ Ἀρτέμιδι τεῖ]
[Βουλαίαι καὶ τοῖς ἄλλοις θεοῖς οἷς πάτρι]ον ἦν, [δεδόχθαι τῶι δή]-
[μωι τὰ μὲν ἀγαθὰ δέχεσθαι τὰ ἐν τοῖς ἱεροῖς] οἷς ἔθυ[ον ἐφ' ὑγιείαι καὶ]
[σωτηρίαι τῆς βουλῆς καὶ τοῦ δήμου καὶ τῶ]ν συμμάχ[ων· ἐπειδὴ δὲ]
[οἱ πρυτάνεις τάς τε θυσίας ἔθυσαν ἀπά]σας ὅσαι καθῆ[κον ἐν τεῖ πρυ]-
[τανείαι καλῶς καὶ φιλοτίμως, ἐπιμεμέλ]ηνται δὲ καὶ τῆ[ς συλλογῆς]
[τῆς τε βουλῆς καὶ τοῦ δήμου καὶ τῶν ἄλλ]ων ἁπάντων ὧν α[ὐτοῖς προσ]-
[έταττον οἵ τε νόμοι καὶ τὰ ψηφίσμα]τα τοῦ δήμου, ἐπαινέ[σαι τοὺς ⸗]
[πρυτάνεις τῆς Ἐρεχθεῖδος καὶ στεφανῶ]σαι αὐτοὺς χρυσῶι στ[ε-φάνωι κα]-
[τὰ τὸν νόμον εὐσεβείας ἕνεκεν τῆ]ς πρὸς τοὺς θεοὺς καὶ [φιλοτιμί]-
[ας τῆς εἰς τὴν βουλὴν καὶ τὸν δῆμο]ν τὸν Ἀθηναίων· ἀναγρ[άψαι δὲ ⸗]
[τόδε τὸ ψήφισμα τὸν γραμματέα τὸν κ]ατὰ πρυτανείαν ἐν [στήλει ⸗]
[λιθίνει καὶ στῆσαι ἐν τῶι πρυτανικ]ῶι· εἰς δὲ τὴν ἀνα[γραφὴν καὶ]
[τὴν ἀνάθεσιν τῆς στήλης μερίσαι] τὸν ταμίαν τῶν στρα[τιωτικῶν]
[τὸ γενόμενον ἀνάλωμα]. *vacat*

[ἡ βουλὴ]		[ὁ δῆμ]ος	ἡ βουλὴ
[....πον]		[τοὺς πρ]υ-	Πυθαγόρ[αν]
[Ἀγρυλῆθεν]		[τάνεις]	Λαμπ[τρέα].

Frag. b.

[Ἐπὶ Ἱππίου ἄρχοντος, ἐπὶ τῆς Ἀττα]λίδος ἐνδεκάτης πρυτ[α-νείας]
[ἧι Θεοδόσιος Ξενοφάντου Λαμπτρε]ὺς ἐγραμμάτευεν· Θαργη[λι-ῶνος]
[κτλ.]

37/8 (= frag. *b*, vss. 13/14). Π]υθαγόραν Τιμαίου | [Λαμπτρέα κτλ.] e vss. 23/4 supra haurit Meritt. ‖ 39/40 (= frag. *b*, vss. 15/16). De Euthymacho, Ergocharis f., cf. n. 445 infra.

443. Clearchi civitas, a. 181/80ª. — IG II² 889 huic anno attribuit et vss. 1/3 denuo supplet B. D. Meritt, *The Athenian Year*, 1961, 197.

[Ἐπὶ Ἱππί]ου ἄρχο[ντο]ς, ἐ[πὶ τῆς -----δος δωδεκάτης πρυτανεί]-
[ας ἧι Θε]οδόσιος Ξενοφά[ντου Λαμπτρεὺς ἐγραμμάτευεν· Σκιρο]-
[φ]οριῶνος ὀγδόει μετ' εἰκ[άδας, πέμπτει καὶ εἰκοστεῖ τῆς πρυτανεί]-
[α]ς κτλ.

De vss. 6 vid. H. A. Thompson, *Hesperia* Suppl. IV, 1940, 140.

444. Fragmentum decreti, anni eiusdem. — Angulum superiorem a dextra stelae marm., Agora inv. I 5400, ed. E. Schweigert, *Hesperia* IX 1940, 355 n. 49, c. im. ph. Collatis nn. 440/3 supra supplementa ampliora profert B. D. Meritt, *op. cit.*, 198.

[Ἐπὶ Ἱππίου ἄρχοντος, ἐπὶ τῆς Λεω]ντίδος ⸗⸗
[ἕκτης πρυτανείας ἧι Θεοδόσιο]ς Ξενοφά[ν]-
[του Λαμπτρεὺς ἐγραμμάτευεν· βο]υλῆς ψηφ-
[ίσματά· ----------] *vacat*
----------πε ⸗
----

445. Honores prytanum, c. a. 180/79ª. — (*a*) Sterling Dow, *Prytaneis* (*Hesperia* Suppl. I, 1937), 100/105 n. 48, c. im. ph., (*b*) SEG XVI 80. Quod Euthymachus, Ergocharis f., in n. 442, vss. 39/40, ὑπογραμματεύς commemoratur, titulos hos anno quem supra notavimus attribuit B. D. Meritt, *Hesperia* XXXII 1963, 18/19. Namque in Dow, *Prytaneis* n. 48, vs. 11, iam scriba commemoratur Euthymachus, et decreti illius auctor erat ignotus quidam Stesichori filius. At filius Stesichori SEG XVI 80 quoque movit. Unde decreta duo uni anno, et ei paullo post aetatem tituli supra dicti, videntur attribuenda.

446. Honores prytanum tribus Hippothontidis, paullo ante a. 178/7ª. — IG II² 914; Sterling Dow, *Prytaneis* (*Hesperia* Suppl. I, 1937), 116/17 n. 60. E n. 423 supra, vss. 15/16, patronymicum Neoclis tibicinis haurit B. D. Meritt, *Hesperia* XXXIII 1964, 185, et ideo in vss. 6/7 huius tituli τὸν α[ὐλητὴν Νεοκλῆν Ἀσκληπ|ιάδου Βερενικί]δην supplendum esse monet.

447. Honores prytanum, a. 177/6ª. — Fragmentum stelae marm. undique mutilum, Agora inv. I 6166, ed. B. D. Meritt, *The Athenian Year*, 1961, 200/201 n. 4, c. im. ph. fig. 6. De anno ---ippi archontis cf. W. K. Pritchett, *Hesperia* XVI 1947, 188/91 n. 94; Meritt, *op. cit.*, 236. Speusippus, antea hoc anno locatus, nunc anno 153/2ª attribuitur.

non-Στοιχ. *c.* 58-71.

[Ἐπὶ ---ί]ππου ἄρχοντος, [ἐπὶ τῆς --------- πρυτανείας ἧι]

[-------ης Ἡ]γήτορος Οἰναῖος ἐ[γραμμάτευεν· ------ῶνος ----,
-----]
---------ει τῆς πρυτανείας· [ἐκκλησία· τῶν προέδρων ἐπεψήφιζεν
----]
----------σιος [[καὶ συ]]μπ[ρόεδροι· ἔδοξεν τῶι δήμωι· --------
εἶπεν· ὑπὲρ ὧν]
[ἀπαγγέλλουσι]ν οἱ πρυτάνεις τῆς [----- ὑπὲρ τῶν θυσιῶν ὧν
ἔθυον τὰ πρὸ τῶν ἐκκλη]-
[σιῶν τῶι τε Ἀπό]λλωνι τῶι Προ[σ]τ[ατηρίωι καὶ τεῖ Ἀρτέμιδι
τεῖ Βουλαίαι καὶ τεῖ]
[Φωσφόρωι καὶ] τοῖς [[ἄλλοις]] [θεοῖς οἷς πάτριον ἦν, ἀγαθεῖ τύχει
δεδόχθαι τῶι δήμωι τὰ μὲν]
[ἀγαθὰ δέχεσθ]αι τὰ γεγο[νότα ἐν τοῖς ἱεροῖς οἷς ἔθυον ἐφ' ὑγιείαι
καὶ σωτηρίαι τῆς τε βου]-
[λῆς καὶ τοῦ δήμου κα]ὶ τῶν σ[υμμάχων ----------]
----

448. Honores prytanum tribus Pandionidis, c. a. 175ª. — Fragmentum stelae marm. undique nisi partim supra mutilum, Agora inv. I 6750, ed. B. D. Meritt, *Hesperia* XXXII 1963, 19/20 n. 18, c. im. ph. pl. 5. De Democrate Diphili f. (vs. 5) cf. IG II² 2332, vss. 128/30; S. Dow, *Prytaneis* (*Hesperia* Suppl. I, 1937), 120/4 n. 64, vss. 37/8, 114/15.

non-Στοιχ. *c.* 57.

['Επὶ ..c. 8-9.. ἄρχοντος, ἐπὶ τῆς] Πανδιον[ίδος ----- πρυτανείας ἧι]
.....c. 24.....ς ἐγραμμά[τευεν· ----------]
[.....c. 23.....κ]αὶ εἰκοστεῖ τῆς [πρυτανείας· ἐκκλησία ἐν
τῶι]
[θεάτρωι· τῶν προέδρων ἐπε]ψήφιζεν Μνησι----------
[.....c. 14.....· Δημοκρ]άτης Διφίλου Χο[λαργεὺς εἶπεν· ὑπὲρ ὧν
ἀπαγ]-
[γέλλουσιν οἱ πρυτάνεις] τῆς Πανδιονίδ[ος ὑπὲρ τῶν θυσιῶν -----]
----

449. Fragmentum decreti, a. 174/3ª. — Fragmentum superius stelae marm. c. aetomate, undique nisi partim supra mutilum, Agora inv. I 6589, ed. id., *loc. cit.*, 20 n. 19, c. im. ph. pl. 5. De nomine scribae cf. SEG XVI 90, vs. 2.

non-Στοιχ. *c.* 47.

[Θ] ε ο . [ί].
['Επ' Ἀλεξάνδρου ἄ]ρχοντος, ἐπὶ τῆς Ἀττ[αλίδος πέμπτης πρυτα]-
[νείας ἧι Αὐτοκρ]άτης Α[ὐτοκράτου Πιθεὺς ἐγραμμάτευεν· ΥΥ]

[Μαιμακτηριῶ]νο[ς ----------]
5 ----------

450. (a) Honores curatorum sacris Eleusiniis praefectorum, (b) Fragmentum decreti, a. 173/2ª.—SEG XVI 92: IG II² 996; SEG XVI 93, XVIII 21. De supplementis vss. 1/3 textuum horum qualia protulit G. A. Stamires, SEG XVI *loc. cit.*, vid. B. D. Meritt, *The Athenian Year*, 1961, 159, qui eis suffragatur.

451. Honores epheborum, a. 171/170ª. — B. D. Meritt, *Hesperia* III 1934, 14/18 n. 17, c. im. ph.; id., *Hesperia* XV 1946, 198/201 n. 40. Textum tituli praelongi non repetimus; de vss. 4/5 tamen hoc loco agendum est. Ibi Πυανοψιῶνος [ἕ]ν[ει καὶ νέαι], ‖ ἑβδόμει καὶ δεκάτει τῆς πρυτανεία[ς κτλ. apud editionem utramque legit Meritt: [ἐνάτηι ἐπὶ δέκα], ‖ ἑβδόμει κτλ. maluerunt W. K. Pritchett et O. Neugebauer, *Calendars of Athens*, 1947, 76/7, qui etiam de [ἕκτηι ἀπιόντος] cogitaverunt, coll. IG II² 951, vss. 1/2. Lapide reviso Πυανοψιῶνο[ς ἕ]ν[ηι] καὶ [νέ]αι, ‖ ἑβδόμει κτλ. dispicit Meritt, *The Athenian Year*, 1961, 160/1, qui praeterea in vs. 5 errorem in apographo transcribendo a lapicida admissum esse, et ⟨δευτέραι καὶ εἰκοστῆι⟩ veram fuisse lectionem urget.

De anno Antigenis archontis cf. Pritchett, *Ancient Athenian Calendars on Stone*, 1963, 355/6, qui in argumentum et lectiones versuum 4/5 quae profert Meritt vehementer invehitur, *ibid.*, 277/9; namque ipse quoque lapidem revisit et ectypum paravit (cuius im. ph. praebet pl. 21*b*; cf. fig. 2), quibus fretus Πυανοψιῶνος ἐν[δ]εκάτ[ει], ‖ ἑβδόμει καὶ δεκάτει τῆς πρυτανεία[ς· ἐκκ]λησία κτλ. legere potest. Unde de natura anni et diebus ab archonte intercalatis quae scripsit Meritt redarguere maturat.

452. Honores Arrhidaei cuiusdam, Antiochi IV Epiphanis, Syriae regis, comitis, a. 173/2-168/7ª. — SEG XVI 94. In editionem primam a G. A. Stamires elaboratam acrius invehitur L. Robert, *Hellenica* XI/XII 1960, 92/111, c. im. ph. ectypi pl. XVII, qui de formulis praecipue agit, et de spondophoris (vs. 11) etiam pauca addit 108/11. Textum quem profert ipse, reiecto illo antea prolato, exhibemus.

non-Στοιχ. *c.* 32-37.

['Επὶ ..5-6.. ἀρχ]οντ[ο]ς, ἐπ[ὶ τῆς ---------]
[..c. 5.. πρυτα]νείας, Μαιμακτηρι[ῶνος ..c. 5..]
[.....c. 6.....· ἐκκ]λησία ἐμ Πειραιεῖ· Μ.....c. 9.....
[.....c. 9.....ε]ὺς εἶπεν· ἐπειδὴ Ἀρρι[δαῖος, τι]-
5 [μώμενος ὑπὸ] τοῦ βασιλέως Ἀντιόχο[υ, ἔν τε]
[ταῖς στρ]ατείαις τὴμ μεγίστην ἔχ[ων τῶν]
[πίστεων, τε]ταγμένος ἐπὶ τῆς τοῦ στρατο[πέ]-

[δου ..... κα]ὶ εὐταξίας, καὶ ἐν τῶι λοιπ[ῶι χρό-]
[νωι περὶ τὸ σ]ῶμα τοῦ βασιλέως ἀναστρ[εφόμε-]
[νος, πᾶσι μὲν τ]οῖς παραγινομένοις Ἀθη[ναίων]
[πρεσβευταῖς κ]αὶ σπονδοφόροις καὶ ἐπιτ[.....]
[.....], ὁμοίω]ς δὲ καὶ τοῖς καθ' ἰδίαν εὔχρ[ησ-]
[τός ἐστι, καὶ περ]ὶ τούτων ἀπομεμαρτύρηται
[αὐτῶι, καθήκει δὲ τι]μᾶν τοὺς τοιούτους, ὅπως
[καὶ ἄλλοι ζηλῶσι φιλο]δοξεῖν, εἰδότες ὅτι κο-
[μιοῦνται τὰς καταξίας χάρι]τας, ἀγαθεῖ τύχει
[δεδόχθαι τεῖ βουλεῖ τοὺς λαχόντας πρ]οέδρους
---

453. Honores prytanum tribus Antiochidis, a. 169/8ᵃ. — IG II² 910; Sterling Dow, *Prytaneis* (*Hesperia* Suppl. I, 1937), 129/33 n. 71, c. imm. ph. Vss. 1/3 exhibet B. D. Meritt, *The Athenian Year*, 1961, 143, qui etiam de spatiis insolitis in vs. 1 (Οἰνεῖδος ΥΥ[ΥΥΥΥ] ἐ[β]δόμης) a lapicida relictis breviter animadvertit 117. Cf. W. K. Pritchett et O. Neugebauer, *Calendars of Athens*, 1947, 85; Pritchett, *Ancient Athenian Calendars on Stone*, 1963, 375.

454. Honores prytanum tribus Oeneidis, a. 167/6ᵃ. — Sterling Dow, *op. cit.*, 133/5 n. 72, c. im. ph. Ubi in vss. 3/4 [ψηφίσματα· Ποσιδεῶνος δευτέραι(?) μετ' εἰκάδας], δευτέραι καὶ εἰ[κοστεῖ τῆς πρυτανείας κτλ. supplevit Dow (qui annum ordinarium fuisse voluit; cf. W. K. Pritchett et O. Neugebauer, *Calendars of Athens*, 1947, 85), [ψήφισμα· Ποσιδεῶνος ὑστέρου πέμπτει ἰσταμένου], δευτέραι κτλ. in anno intercalari mavult B. D. Meritt, *The Athenian Year*, 1961, 183.

455. Honores taxiarchi, a. 163/2ᵃ. — SEG XVI 97, vs. 9. De nomine archontis vid. B. D. Meritt, *The Athenian Year*, 1961, 236 adn. 36.

456. De fano (Dionysi ad portam Dipylonem?) restituendo decretum, c.a. 161/160ᵃ. — Stelae magnae opisthographae fragmenta septem, Agora inv. I 984, ed. B. D. Meritt, *Hesperia* XVI 1947, 164/8 n. 64, c. imm. ph. pl. XXX/XXXI. Fragmentum octavum a sinistra integrum, sed cum titulo undique detrito, Agora inv. I 6700, quod infra fragmenta cetera locandum videtur, nunc ed. id., *Hesperia* XXXII 1963, 33/6 n. 32, c. im. ph. pl. 9. Nihil in tergo dispici potest: textum in fronte scriptum exhibemus.

Agora I 984 vss. 1/69 praebet; in fragmento novo reliquiae versuum 70/4 incertae apparent, dein versus novem vacant. Incipit igitur vs. 84 in columna prima. Columnae secundae vss. 113/119 partim conservantur, supra quos versus aliquot non legendi exstant. Columna tertia periit.

	Col. I	*Col.* II
	τάδε ἀργυρᾶ·	
85	[τ]ράπεζα ἐντελής	
	[τρί]πους ἀνεπίγρα[φο]ς ἀ------	
	[κρατ]ὴρ ὃν ἀνέθηκ[εν] Ἡρα-----	
	...[6]...ος οὗ ὁλκὴ κατὰ τ[ὴν ἐπιγραφήν]	
	[*vacat*] XXX.	
90	[θ]υμιατήρια·	
	[θυμια]τήριον τεῖ κατασκευ[εῖ ἀνῆκον]	
	[καὶ β]ωμί[σκ]ος ὃν ἀνέθηκεν ----	
	----- ἐπὶ Σωστράτου ἄ[ρχ]οντο[ς]	
	[οὗ ὁλκὴ κ]ατὰ τὴν ἐπιγρ[αφὴν -- ἄλλο]	
95	[καὶ βωμί]σκοι δύο ἃ ἀνέθ[ηκεν ---]	
	-----ανου ὧν ὁλ[κὴ κατὰ τὰς]	
	[ἐπιγραφὰ]ς ΗΗ[Ⅎ]ΔΔΓ..	
	[ἄλλα Δ]ΔΓ ἀνάκειται ἐν [τ]ῶι ---	
	[ὑπάρ]γυρα δεξιᾶς πρὸς τῶι τοί[χωι].	
100	φιάλαι·	
	[φιάλα]ι [δύο] ἃς Κίττος Ἀρ[--ἀνέθη]-	
	[κεν καὶ] ἱμάτιον Διονυσι[ακόν]	
	.....[6]...ος Ὑβάδης τρεῖς	
	.....[6]...ς Ὑβάδης ἄλλην	
105	[-- Ἀπολ]λωνίου κάτοπτρ[ον]	
	[---δεξ]ιᾶς τῶι τοίχωι	
	--------Σάτυρος Α----	
	------πατρος	
	-------- Ἡγέλοχος Ἀζηνιεύς	
110	[--------Σ]ωτάδας Φιλαΐδης	*reliquiae*
	[--------Ἀρ]ιστόλοχος ---	*incertae*
	[--------Σ]υβρίδης	
	--------ίας Σινωπεύς	ἄλλο Εὐνί[κου ---]
	[------Σωσά]ρετος Σωσαρέ(του)	ἄλλο Τιμάνωρ ἀν[έθηκεν]
115	[------Δημ]ητρίου	ἄλλο Φιλίνου ----
	---------- ἐκ Κοί(λης)	ἄλλο Κλεονίκ[ου ---]
	----------	ΔΔΔΓ⊦⊦· ἄλλο ---
	----------	ἄλλο Θεοφ------
	----------	[ἄλλ]ο Σω------
120	----------	----------

93. Sostratus archon antehac ignotus manebat. || Si de fano Dionysi agitur, decretum hoc fortasse etiam ad focum et conventum technitarum Dionysi spectat, et vss. 26 7 hunc in modum suppleri possunt: Ἐπὶ Ἀριστόλα ἄρ[χοντος, ἱερέως δὲ Διονύσου ἐξ Εὐνειδῶν ..... c. 21 ....., ἱερέως δὲ ἐκ τεχνιτῶν ..... c. 15 .....]| Εὐπυρίδου· συμπα|ρόντων δὲ -------] κτλ.

457. Epheborum honores, c. a. 160ª. — IG II² 1027; SEG XVI 98, XVII 32. Archontem anni 159/8ª Aristaechmum non Demetrium fuisse, de testimonio tituli Delii ad rem illam pertinentis per ep. monente J. Tréheux, notat B. D. Meritt, *The Athenian Year*, 1961, 184/7: nunc igitur IG II² 1027 ab anno titulorum aliorum apud SEG XVI 98 commemoratorum seiungit, et illos anno eidem ac SEG XVI 76 (vid. n. 427 supra) attribuendos esse urget.

458. Fragmentum decreti honorarii, s. IIª p. prior. — Fragmentum stelae marm. partim a sinistra integrum sed cum titulo undique mutilo, Agora inv. I 6529, ed. B. D. Meritt, *Hesperia* XXXII 1963, 20/21 n. 20, c. im. ph. pl. 5. Editione se haud contentos esse praedicunt J. et L. Robert, *REG* LXXVII 1964, 149 n. 117.

non-Στοιχ.

---------- εἰς δὲ τ ----------
----------ς ὑπολαμ ----------
[----------τ]ούτων ἐλλ[ειπ----------]
[---------- Ἀθη]ναίων πρὸ πολ ----------
5 ----------ίας· ἔτι δὲ καὶ τόδε τὸ [ψήφισμα ---]
[----------ε]ἶς τὰ Ἐλευθέρια κατ ----------
[---------Ἀθη]ναίων γεγενημένω[ν --- καὶ στῆσαι]
[ἔμπροσθεν τῆς τοῦ Διὸς] στοᾶς· δοῦναι δὲ -------
[------- κατασκε]υὰς τῶν στηλῶ[ν ----------]
10 [----------ά]νάθεσιν τῶν ----------

459. Fragmentum decreti in honorem prytanum, s. IIª p. prior. — Fragmentum marm. undique mutilum, Agora inv. I 6161, ed. id., *Hesperia* XXXIII 1964, 185/6 n. 36, c. im. ph. pl. 29.

non-Στοιχ. *c.* 62-66.

[ἐπειδὴ οἱ πρυτάν]εις τάς τε [θυσίας ἔθυσαν ἁπάσας ὅσαι καθῆκον ἐν τεῖ πρυτανείαι]
[καλῶς καὶ φιλοτίμ]ως, ἐπεμελή[θησαν δὲ καὶ τῆς συλλογῆς τῆς τε βουλῆς καὶ τοῦ]
[δήμου καὶ τῶν ἄλλω]ν ἁπάντων ὧν [αὐτοῖς προσέταττον οἱ τε νόμοι καὶ τὰ ψηφίσματα]
[τοῦ δήμου, ἐπαινέσαι] τοὺς πρυτάνε[ις τῆς ..... c. 11 ..... καὶ στεφα-
νῶσαι αὐτοὺς χρυ]-
5 [σῶι στεφάνωι κατὰ] τὸν νόμον εὐσε[βείας ἕνεκα τῆς πρὸς τοὺς θε-
οὺς καὶ φιλοτιμίας]
[τῆς εἰς τὴν βουλὴν] καὶ τὸν δῆμο[ν τὸν Ἀθηναίων ----------]

460. Honores epheborum eorumque magistratuum, med. s. IIª. Tabulam tenuem marm., infra et a dextra integram, Agora inv. I 6413, ed. B. D. Meritt, *Hesperia* XXX 1961, 251 n. 50, c. im. ph. pl. 44.

[Ἀτταλίδος]
lacuna
--------ρου Ἀ[θμον]ξεύς
vacat
[---- παιδοτρ]ιβοῦντος Σωκράτου Φυλασίου.
vacat

461. Magistratus prytanum honorantur, aet. eiusdem. — Fragmentum baseos marm., supra a sinistra integrum sed alibi mutilum, Agora inv. I 6178, ed. id., *Hesperia* XXXIII 1964, 190 n. 39, c. im. ph. pl. 28. Fortasse coronae etiam tres a dextra insculptae deperierunt.

in corona	*in corona*
ἡ βουλή, οἱ πρυτάνεις	[ἡ βουλή, οἱ πρυτάνεις]
τὸν ταμ[ίαν]	[τὸν γραμματέα]
Ἀλέ[ξ]αν[δρον]	---------
[Φιλ]ίππ[ου ----]	-------
5 ----------	-----

462. Honores prytanum tribus Erechtheidis, c. med. s. IIª. — Partem stelae marm. undique mutilam, Agora inv. I 6257, ed. id., *loc. cit.*, 191/2 n. 40, c. im. ph. pl. 31, qui praecipue de Callia sacerdote (vs. 32) et familia eius disserit.

non-Στοιχ. *c.* 43-48.

[ἡ βουλὴ] [ἡ βουλή], ἡ βουλὴ
[τὸν ταμίαν] [ὁ δῆμος] [τὸν] γραμμα-
['Αθ ----] [τοὺς πρυτά]- [τέα Μη]νό[δοτον]
[------ος] [νεις] ----------
5 [Λαμπτρέ]- 10 15 ----------
[α] α
['Επὶ ----- ἄρχοντος, ἐπὶ τῆς] Αἰγεῖδος ἐνδεκάτης [πρυτανεί]-
[ας ἧι----------]ς ἐγραμμάτευε[ν· Θαργηλι]-
[ῶνος----------]ς πρυτανείας· βου[λὴ ἐμ βου]-
20 [λευτηρίωι· τῶν προέδρων ἐπε]ψήφισζεν Αὐτοκλ[ῆς .....]
[---------- καὶ συμπρόεδ]ροι· *vac.* ἔδοξεν τῆ[ι βουλῆι]·
[---------- εἶπ]εν· ἐπειδὴ οἱ πρυτά[νεις τῆς]
['Ερεχθεῖδος καὶ οἱ ἄίσιτοι ἐπ]αινέσαντες καὶ στε[φανώ ϝ]-
[σαντες ἀποφαίνουσιν τεῖ βου]λεῖ τὸν ταμίαν ὃν ε[ἵλοντο]

[ἐξ ἑαυτῶν Ἀθ - - - - - - -]ος Λαμπτρέα τάς [τε θυσί-
[ας τεθυκέναι τὰς καθηκούσας] ἁπάσας ἐν τεῖ πρυ[τανεί-
[αι ὑπὲρ τῆς βουλῆς καὶ τοῦ δήμο]υ, ἐπιμεμελῆσθαι δ[ὲ καὶ
[τῶν ἄλλων ἁπάντων καλῶς] καὶ φιλοτίμως, ἀγα[θεῖ τύ ϟ-
[χει δεδόχθαι τεῖ βουλεῖ ἐπαινέσ]αι τὸν ταμίαν Ἀθ- - -
[- - - - -ος Λαμπτρέα καὶ στεφανῶ]σαι αὐτὸν θαλλοῦ στ[εφά-
[νωι· ἐπαινέσαι δὲ καὶ τὸν γραμματέ]α Μηνόδοτον . . . . . .
[- - - - - καὶ τὸν ἱερέα τοῦ ἐπωνύ]μου Καλλία[ν - - - - - - - -]

463. Honores prytanum tribus Antiochidis, c. a. 150[a]. — Fragmentum partis inferioris stelae marm., partim infra atque a sinistra incolume, Agora inv. I 6299, ed. B. D. Meritt, *Hesperia* XXXIII 1964, 186/9 n. 37, c. im. ph. pl. 30, qui de prosopographia extentius tractat.

non-Στοιχ. *c.* 49-56.

[δῆ]μον τὸν [Ἀθηναίων· ἀναγράψαι δὲ τὸ ψήφισμα τόδε τὸν γραμμα]-
[τ]έα τὸν κατὰ [πρυταν]εί[αν ἐν στήλει λιθίνει καὶ στῆσαι ἐν τῶι πρυ-
τανι]-
[κ]ῶι· εἰς δὲ τὴν ἀναγραφὴν κ[αὶ τὴν ἀνάθεσιν τῆς στήλης μερίσαι τὸν]
ταμίαν τῶν στρατιωτικῶ[ν τὸ γενόμενον ἀνάλωμα].

Col. I	*Col.* II	*Col.* III	
Κριωεῖς	Σωσίδημος	Δ- - - - - - -	
Ἑρμογένης	Θεόδοτος	Στ- - - - - - -	*Columnae*
[Κ]ειτησίας	Ἀριστείδης	Φιλο- - - - - -	IV *et* V
Μενίσκος	Διονύσιος	Ζην- - - - - -	*deperditae*
Ἀλωπεκ⟨ῆ⟩θεν	Ξανθίας	Χαιρ- - - - - -	
[Ἀ]ντιγένης	Εὔβουλος	Φι- - - - - - -	
[Ἀρ]χέδημος	Παλληνεῖς	Κηφ[ίσι]ο[ς]	
[Ὅλ]υμπος	Δημοκλῆς	Φιλοφάνης	
[Σ]ωσικλῆς	Διονύσιος	Ἀπολλώνιος	
[Ε]ὔβουλος	Διοφάνης	Πολύκλ[ε]ιτο[ς]	
[Οὐ]λιάδης	Εὔδημος	Ἀνδρέ[ας]	
ἡ βουλὴ	ἡ βουλὴ	[ἡ βουλή]	[ἡ βουλή]
Τέχνωνα	Φαραδᾶν		
Φηγαιέα	Τίμωνος		
	Σκαμβωνί-		
	δην.		

9. Lap. ΑΛΩΠΕΚΕΘΕΝ.

464. Honores prytanum tribus Antiochidis, a. 140/39[a]. — Partem magnam stelae marm., Agora inv. I 6006, ed. B. D. Meritt, *Hesperia* XVII 1948, 17/22 n. 9, c. im. ph. pl. 6. De sacrificiis in vss. 5/12 commemoratis tract. K. Stanley, *AJP* LXXXII 1961, 425/7, qui coll. IG II² 674, vss. 6/8, ad fin. vs. 9 τὰ Στήνια supplere proponit; cf. Sterling Dow, *Prytaneis* (*Hesperia* Suppl. I, 1937), 38/9 n. 4, vs. 7. In vs. 11 etiam τῶι Π[υθίωι καὶ τῶι Ἀπόλλωνι] pro τῶι Π[ατρώιωι, καὶ τῶι Ἀπόλλωνι] (Meritt) mavult Stanley.

Rem denuo attingit Meritt, *AJP* LXXXIV 1963, 419/20, qui supplementum τὰ Στήνια accipit, sed spatia iterum mensus lectionem suam versus 11 confirmatam esse urget.

Vss. 5/12 decreti huius idcirco infra exhibemus.

non-Στοιχ. *c.* 60.

[Εὐ]κτί[μενος Ε]ὐδήμου Εἰτεαῖος εἶπεν· ὑπ[ὲρ ὧν ἀπαγγέλλουσιν
οἱ πρυτάνεις]
[τῆ]ς Ἀντ[ιοχ]ίδος ὑπὲρ τῶν θυσιῶν ⟨ὧ⟩ν ἔθυ[ον τὰ πρὸ τῶν ἐκ-
κλησιῶν τῶι τε]
[Ἀπ]όλλωνι τῶι Προστατηρίωι καὶ τεῖ Ἀρτέμ[ιδι τεῖ Βουλαίαι καὶ
τοῖς ἄλλοις]
[θε]οῖς οἷς πάτριον ἦν, ἔθυσαν δὲ καὶ τεῖ Ἀρτέμι[δι τεῖ Φωσφόρωι
καὶ ἅπαντα τὰ]
[ἄλ]λα συνετέλεσαν καλῶς καὶ εὐσχημόνως· ἐβ[ουθύτησαν δὲ καὶ
τὰ Στήνια]
[τ]εῖ Δήμητρι καὶ τεῖ Κόρει ὑπὲρ τῆς βουλῆς καὶ το[ῦ δήμου καὶ
τῶν συμμάχων]·
[ἔ]θυσαν δὲ καὶ τῶι Θησεῖ καὶ τῶι Ἀπόλλωνι τῶι Π[ατρώιωι, καὶ
τῶι Ἀπόλλωνι]
[τὴ]ν εἰρεσιώνην ἀνέθηκαν κατὰ τὰ πάτρια, ϟ ἀγαθ[εῖ τύχει δε-
δόχθαι κτλ.]

6. Lap. ON. ‖ 9 ad fin. καὶ τὰς θυσίας] Meritt (1948)· καὶ τὰ Στήνια Stanley, approbante Meritt. ‖ 11. Π[υθίωι καὶ Stanley· reiecit Meritt. ‖ De ludis Thesei ad Oschophoria et Thesmophoria accommodatis praecipue agit Meritt, *AJP loc. cit.*, 419. Ad commentaria sua lectorem revocant J. et L. Robert, *REG* LXXV 1962, 147 n. 110.

465. Honores Leonidae, sacerdotis Aesculapii, a. 137/6[a]. — IG II² 974; SEG XVIII 26; *Syll.*³ 687. In vss. 1/2 ἐ[νδεκάτης πρυτα]νείας et in vss. 2/3 Θαργη]λιῶνος (pro ἐ[βδόμης et Γαμη]λιῶνος priorum)supplet B. D. Meritt, *The Athenian Year*, 1961, 189/90, et testimoniis monetae collatis annum Heracliti archontis intercalarem fuisse nunc urget. Argumentum eius adoritur W. K. Pritchett, *Ancient Athenian Calendars on Stone*, 1963, 352/3, qui monet testimonium nummorum de natura anni valde imbecillum esse, et ipse annum Heracliti ordinarium fuisse iam asseverat.

466. Honores magistratuum, a. 135/4[a]. — Fragmentum marm. undi-

que mutilum. Agora inv. I 6965, e schedis Iohannis Threpsiadis ed. B. D. Meritt, *Hesperia* XXXII 1963, 21/2 n. 21, c. im. ph. pl. 5.

non-Στοιχ. *c.* 42-50.

[-------- καὶ τὸν ἱερέα τ]οῦ ἑ[πωνύμου Θράσιππον]
[Γαργήττιον καὶ τὸν αὐλητὴν Ἡγ]ίαν Σκαμβων[ίδην καὶ τὸν τα]-
[μίαν τῆς βουλῆς Ἡράκλειτον] Ἰκαριέα καὶ τὸν ἀν[τιγραφέα Ἀρί]-
[στωνα Λαμπτρέα καὶ τὸν ἀνα]γραφέα Λυσανίαν Ἀν[ακαιέα καὶ τὸν]
[ἐπὶ τὰ ψηφίσματα Δεινί]αν Ἐπικηφίσιον καὶ [τὸν γραμματέ]-
[α τὸν κατὰ πρυτανείαν] Θεόλυτον Ἀμφιτρ[οπῆθεν καὶ τὸν]
[ἐπὶ τὸ ἀπόρρητον Ἡλιόδ]ωρον Παιανιέα· καὶ [στεφανῶσαι ἕ]-
[καστον αὐτῶν θαλλο]ῦ στεφάνωι· ἀναγρ[άψαι δὲ τόδε τὸ]
[ψήφισμα τὸν γραμματέ]α τ[όν] κατὰ πρυτα[νείαν ἐν στήληι]
[λιθίνηι καὶ στῆσαι ἐν τ]ῶι πρυτανικῶι· ε[ἰς δὲ τὴν ποίησιν]
[καὶ τὴν ἀναγραφὴν τῆ]ς στήλης μερίσα[ι τὸν ταμίαν ΥΥ]
[τῶν στρατιωτικῶν τὸ γεν]όμενον ἀνάλω[μα. *vacat*]
------- ----ατος Πυθ-----

De nominibus hic suppletis cf. SEG XII 101 (n. 467 infra). ‖ 10/11. ε[ἰς δὲ τὴν ἀναγρα]φὴν καὶ τὴν ποίησιν τῆ]ς στήλης Meritt: quod scripsimus mavult M. N. Tod, per ep.

467. Honores prytanum, a. 135/4ª. — SEG XII 101. Coll. n. 466 supra, vs. 2, Σκαμ[βω]ν[ί]δην in vs. 139 legit (et idcirco demoticum idem in vs. 53 supplet) B. D. Meritt, *loc. cit.*, 22.

468. Honores prytanum, c. a. 130ª. — Fragmenta duo inter se non coniungenda stelae marm., undique mutila, quorum frag. *a* = Agora inv. I 6099, *b* = Agora inv. I 6097, ed. B. D. Meritt, *Hesperia* XXXIII 1964, 192/3 n. 41, c. imm. ph. pl. 32.

non-Στοιχ. *c.* 46-49.

[Θ ε ο] ι.

(*a*). [Ἐπὶ ----- ἄρχοντος, ἐπὶ τῆς --------]ς πρ[υτανείας]
[ἧι ---------- ἐγραμμάτευεν· δ]ήμου [ψήφισμα]·
---------- καὶ δεκ[άτει τῆς]
[πρυτανείας· ἐκκλησία κυρία ἐμ Πειραιεῖ]· τῶν προ[έδρων ἐπε]-
[ψήφιζεν ----------]ὺς καὶ συν[πρόεδροι]·
[*vacat* ἔδοξεν τῶι δήμωι· Υ] *vacat*
[---------- εἶπεν· ὑπὲρ ὧν ἀ]παγγ[έλλουσιν οἱ]
[πρυτάνεις τῆς ----------]

lacuna

(*b*). 10 [-----τὸν γραμματέα -----]ν[----------ἐπαινέσαι]
[δὲ καὶ τὸν γραμματέα τῆ]ς βου[λῆς καὶ τοῦ δήμου -----]
[----------καὶ τὸ]ν ὑπο[γραμματέα ---------]
[----καὶ τὸν κήρυκα τῆ]ς βουλ[ῆς καὶ τοῦ δήμου ----]
[----------καὶ τὸν] ἱερ[έα τοῦ ἐπωνύμου -----]

469. De cultu Apollinis praescriptiones, a. 129/8ª. — Stelam marm. nunc in Museo Epigr., n. EM 6001, e Pythio ut videtur advectam primus ed. W. Peek, *Ath. Mitt.* LXVI 1941, 181/95 n. 2, c. imm. ph. pl. 67/9, de cuius editione vid. quoque J. et L. Robert, *REG* LV 1942, 329/30 n. 30. Titulum postea tractavit et textum hic vel illic auctum praebuit A. Wilhelm, *Sb. Akad. Wien* CCXXIV (4) 1947, 27/53. Partem *C* exhibet F. Sokolowski, *Lois sacrées des cités grecques (Supplément)*, 1962, 36/40 n. 14, qui ipse lectiones novas nonnullas profert.

In parte stelae superiore titulus choregicus (*A*) apparet, quem infra (n. 694) locavimus: deinde post *vacat* pars *B* (vss. duo supersunt) inscripta est, quam omittit Sokolowski: sequitur *vacat* alterum.

De anno Lycisci archontis cf. B. D. Meritt, *The Athenian Year*, 1961, 237. Bibliographiam ceteram notat Sokolowski, cuius textum plerumque exhibemus.

(*B*).
Ἐπὶ Λυ[κίσκ]ου [ἄ]ρχο[ν]τος, [ἐπὶ τ]ῆς Κεκρ[οπ]ίδος ἐνά[τ]η[ς] πρυ[τα]-
ν[εί]ας [ἧι] Ἡγ.....ιν....νο[υ] Βερενικίδης [ἐγραμμάτευεν]

(*C*). Ἔδοξεν τεῖ βουλεῖ καὶ τῶι δήμωι·
Ξε[ν]ο ... Σωπατρίδου Σουνιεὺς εἶπεν· ἐπειδὴ πάτριόν
[ἐ]στ[ιν καὶ ἔ]θος τῶι δήμωι τῶι Ἀθηναίων καὶ ὑπὸ τῶν προγόνων
π[α]ραδε[δ]ομένον περὶ πλείστου ποεῖσθαι τὴν πρὸς τοὺς θεούς
[εὐσέβειαν] καὶ διὰ ταῦτα πολλα(ῖ)ς ⟨πεζαῖς⟩ καὶ ἐπὶ ναυσὶ στρατεί⟨αι⟩ς τὴν
κλε[ιν]οτάτων ἔργων καὶ κατὰ γῆν καὶ κατὰ θάλατταν εὐδοξία[ν]
καὶ [εὐλογίαν κέκτ]ηνται ἀρχόμενοι διὰ παντὸς ἀπὸ ⟨τοῦ Διὸς τοῦ⟩ Σωτῆρος
[τῆς π]ρὸς τοὺς θεοὺς ὁσιότητος, ὑπάρχει δὲ καὶ ὁ Ἀπόλλων ὁ Πύθιος
ὢν τοῖς Ἀθηναίοις Πατρῶιος καὶ ἐξηγητὴς τῶν ἀγαθῶν, ὁμοίως δὲ
καὶ κοινῆι σωτὴρ πάντων τῶν Ἑλλήνων ὁ τῆς Λητοῦς καὶ τοῦ Διὸς
[υἱός, τούτ]ο[υ] δὲ διὰ τῶν χρησμῶν προσ[τ]ε[ταχ]ότος αὐτοῖς
λ[ι]τα[εῦ]-
[σ]α[ι τὸν] θεὸν τὸν ἐπικαλούμενο{υ}ν Πατρῶιον καὶ ποιουμένους
τὰς

[πατρί]ου[ς θυσί]ας ὑπὲρ τοῦ δήμου τοῦ Ἀθηναίων τοῖς τοῦ ἐνιαυ-
τοῦ
[καιροῖς τῶι Ἀπ]ό[λ]λωνι [θ]ύοντας ὡς πάτριόν ἐστι τῶι δήμωι:
δι' ὧν
πρ[όσοδ]ον ποιησάμενος πρὸς τὴν βουλὴν Τίμαρχος Σφήττιος τα-
μίας
βουλῆ[ς τούς τε] χ[ρησμ]οὺς καὶ τὰ ὑπάρχοντα ἀνενεώσατο τ[ίμ]ια
πρ[ῶ]τον δ[ιὰ νόμων τεταγμέν]〈α〉 τῶι θεῶι· ὅπως οὖν ἥ τε βουλὴ
καὶ ὁ δῆμος
φαίνωνται οὐ μόνον διατηροῦντες τὰ πάτρια, ἀλλὰ καὶ προσεπ[αύ]-
ξον〈τες〉
τάς τε θυσίας καὶ τὰς τιμὰς καλῶς καὶ εὐσεβῶς, ἵνα καὶ παρὰ τῶν
θεῶ[ν]
κτήσωνται τὰς καταξίας χάριτας, ἀγαθεῖ τύχει δεδόχθαι τεῖ βουλε[ῖ]
τοὺς λαχόντας προέδρους εἰς τὴν ἐπιοῦσαν ἐκκλησίαν χρηματίσαι
περὶ
τούτ[ων], γνώμην δὲ ξυμβάλλεσθαι τῆς βουλῆς εἰς τὸν δῆμον ὅτι
δοκεῖ
τεῖ βουλε[ῖ] τὰ [μὲ]ν [ἄλλα π]ρ[ά]τ[τε]ιν τῶι Ἀπόλλωνι κατὰ
τοὺ〈ς〉 ἀπὸ τ.....του
χρησμού〈ς〉, θῦσαί τ' ἐπὶ τοῖς προεψηφισμένοις ὑπὲρ αὐτοῦ τόν [τ]ε
βασιλέα
τόν τε ἄρχοντα καὶ τὸν [κα]θ' ἕκαστον ἐνιαυτὸν ἐσόμενον καὶ τοὺς
〈στρ〉ατηγούς,
{καὶ τοὺς στρατηγούς}, ἐ[πιτελ]έσαι τάς τε θυσίας καὶ τὰς πομπὰς
τὰς ἐν τῆι Θαργη-
λίων ἑορ[τῆι] ἐν Κήποις καθ' ἕ[τος] ἀγομένου〈ς〉 ἱε[ρεῖ]α ὅτι κάλ-
[λ]ι[σ]τ[α] καὶ ἐπὶ τὸ ἐξ[ῆ]ς πέμ-
π〈ε〉ιν ΛΥ....ΚΡΑΤΟΝΔΕΟ...ΝΕΙΝΤΕΚΑΙΗΕΠΙΤΩΝ------
Ἑλλήνω[ν]..... ΟΛΙΝΥΕΙΠΑΝΤΑΣΤΟΙΣ----------
ΤΑΜΕΙ..... αν ταῦτα σύμπαντα ὁ μὲν ἐπὶ
τοῦ [τ]α[μιεί]-
ου γενόμε[ν]ος ..... ΤΗ..ΟΙΗ.ΙΤΟΥ----------
ΘΕΝΤΑΣΕΗ---
ΕΧ..... τοντα θυσάν[τω]ν τε οἱ ἱερεῖς καὶ αἱ ἱέρει-
αι 〈κ〉αὶ δ[όν]τῶν Οἱ
ΚΗ.ΑΤΙ..... ΑΓΑΙΣ τ[ι]θέτωσαν ἐπὶ τῶν βωμῶν καὶ εὐχέ-
[σθ]ωσαν· Θαργη-
λίοις τε εἰπάντες τὰς εὐχὰς πομπευέτωσαν ὁ μ[ὲ]ν ἱερεὺς τοῦ Ἀπόλ-
λωνος

35 τοῦ Πυθίο[υ κα]ὶ οἱ ἐξηγηταὶ καὶ οἱ ἄλ[λ]ο[ι] ἱερεῖς καὶ οἱ ἐ[ν]νέα
ἄρχοντες καὶ ὁ ἱερο[φάν]-
της καὶ ὁ [δαιδ]ο[ῦ]χος καὶ οἱ μετὰ τούτων ἥκοντες καὶ οἱ ἀγωνο-
θέται [τοῦ]
[ἀγ]ῶν[ος τοῦ πρ]ὸς τοῦ Πυθίου τε〈λουμέν〉ου καὶ οἱ ἂν χο[ρ]η[γ]-
οἱ [ὦσιν καὶ] οἱ ἱεροποιο[ὶ καὶ]
ΟΙ.ΑΗΓ..... ΙΗΗ..Λ..ΕΝΑΙΑΝΕΡΧΟΝΤΑΙΑΤ ...
ΛΙΛΟΝΚΑΙ----

vss. sex non legendi

45 τη. βου ----------ατων ἐπὶ
τῶν ε[---------- αἱ δὲ παρθένοι φερέτω]σ[α]ν τὸ ἱερὸν κα-
νοῦν [τῶι θεῶι----------] ὅ[τ]αν κατὰ τὰ πάτρια ἀφέσι-
μοι ἡμ[έραι----------] καὶ τὸν κοσμη-
τὴν καὶ π[----------τῶι] Ἀπόλλωνι τῶι Ἀλεξικάκωι·
50 ὁμοίως δὲ καὶ [ἀνίεσθαι ἀπὸ τῶν ἔργων τοὺς οἰκέτας] καὶ τοὺς
δημοσίους πάν-
τας {καὶ} λειτουργείας ἀπ[ὸ πάσης· ν] θυέ[τωσαν ὁ βασιλ]εὺς καὶ ὁ
ἱερεὺς καὶ ὁ κῆρυξ
τῆς ἐξ Ἀρείου Πάγου βου[λῆς καὶ οἱ θεσμοθέται] κατὰ τάδε· ὁ μὲν
ἱερεὺς
τοῦ Ἀπόλλωνος τοῦ Πυθίου ἐπιμελέσθω [τῆς καθηκ]ούσης θυσίας
ἐν [Κήπ]οις
ἐπὶ τοῦ Πυθίου τ〈έλ〉ειαν σῦν 〈παραστήσας〉 καὶ τῶι τε Ἀ[πόλλωνι
τῶι Ἀ]λεξικάκωι, καὶ τῶι Πατρώιωι
55 βοῦν, καὶ τῶι Ἀπόλλωνι τῶι Πυθίωι 〈βοῦν, λαμ〉[βάνων τὰς] αὐ-
τὰς μερίδας καθὰ καὶ πρότερον·
καὶ ὁ ταμίας δὲ τῶν στρατιωτικῶν ἀπὸ τῶν τοῦ ἔτ[ου]ς προσόδων
θυέτω βοῦν
ὑπὲρ τοῦ δήμου τοῦ Ἀθηναίων [καὶ παί]δων καὶ γυναικῶν καὶ
ὑπὲρ τοῦ δήμου τοῦ
Ῥωμαίων καὶ διδότω τὸ θῦμα τοῖς ἱεροπο[ιοῖς· θυέ]τω〈σαν〉 δὲ καὶ
οἱ ταμίαι τῶν σιτω-
νικῶν καὶ ὁ ταμίας τῆς βουλῆς, θυέτω[σαν δὲ κ]αὶ οἱ πρυτάνεις οἳ
ἂν τυγχάνωσιν
60 πρυτανεύοντες τὸ ἑξαμηνιαῖον [πάν]τες, [ἀ]ποδότω δὲ ὁ ταμίας τῶν
στρατιωτικῶν
εἴς τε τὴν θυσίαν καὶ τὴν πομπήν· ὁμοίως [δ]ὲ καὶ οἱ θεσμοθέται
π[άν]τες καὶ οἳ ἂν μέλ-
〈λ〉[ωσιν θ]ε[σμ]οθέτα[ι] ε[ἶναι πάντες] καὶ οἱ ----------

ει.....ωσι ----------

---

*B*1. Nomen archontis suppl. Peek. ‖ *C*2. Ξε[ν]ο... Sok.: Ξ̣ε[ν]ο̣[φῶν] Peek. ‖ 5. Lap. πολλὰς καὶ ἐπὶ ναυσὶ ΣΤΡΑΤΕΙΣ: πολλὰς ⟨καὶ πεζῇ⟩ καὶ ἐπὶ ναυσὶ στρατεί⟨ας ποιήσαντε⟩ς Peek: quod scripsimus suppl. Wilh., accipit Sok. ‖ 7. Init. ἐ̣α̣υ̣[τοῖς κατακέκτ]η̣ν̣τ̣αι Peek: ad fin. lap. ἀπὸ Σωτῆρος: corrigit Wilh. ‖ 10. Ita Wilhelm: τ̣ὰ̣ς̣ α̣ἰ̣τ̣ί̣ο̣ς Peek. ‖ 11. προσ[τ]ε[ταχ]ότος Wilh.: προσγεγονότος Peek. ‖ 11/12. ἀ̣[μ]ε̣λ̣ή̣[σαν]τ̣ας Peek: ἀ[ρ]έ̣[σασ|θαι] Wilh.: λ[ι]τ̣α̣ν̣[εῦ|σ]α̣[ι] Sok. ‖ 16. ΒΟΥΛΗΝΟΤΕ τοὺς χορ[ηγ]ούς Peek. ‖ 18. προτερήσ⟨αντες πάν⟩των Peek (lap., secundum Peek, ΠΡΟΤΕΡΗΣΤΩΝ): quod scripsimus legit Wilh. ‖ 23. τ̣ο̣ῦ̣ ἀπὸ τ[οῦ ἀβά]του Peek: τοὺ⟨ς ἐκ⟩ τ[οῦ ἀδύ]του Wilh.: τοὺ⟨ς⟩ ἀπὸ τ.....του Sok. ‖ 24. Lap. ΧΡΗΣΜΟΥ: π̣ο̣ῆ̣σ̣αι Peek: χρησμοὺ⟨ς θῦ⟩σαι Wilh.: χρησμοὺ⟨ς⟩ θ̣ῦ̣σ̣α̣ι Sok. ‖ 25. τε et καὶ primum omittit Wilh., ut per errorem lapicidae scriptum: retinet Sok.: ad fin., lap. ΤΟΥΣΑΤΗΓΟΥΣ. ‖ 26 ad fin. τὰς ⟨καθηκούσας⟩ ἐν τῇι Wilh. ‖ 27. ἀ̣γ̣ο̣μ̣έ̣ν̣⟨ας⟩ vel ⟨παραστήσαντας⟩ Peek: ἀγομένου⟨ς⟩ Sok. ‖ 32. ⟨καὶ⟩ δ̣ι̣δ̣⟨όν⟩τ̣ω̣ν Peek. ‖ Errores nonnullos admisit lapicida, ut qui litteras plerasque omiserit; plures etiam eidem attribuit Wilhelm, ut supra notavimus.

---

470. Honores epheborum, a. 127/6ª. — SEG XV 104. Fragmentum parvum coronae superioris stelae huius, quod ad dextram fragmenti B locari potest et partes versuum 1/2 praebet, Agora inv. I 6471, ed. B. D. Meritt, *Hesperia* XXXII 1963, 22 n. 22, c. im. ph. pl. 6. Vss. 1/2 ideo hunc in modum legi debent:

non-Στοιχ. *c.* 53-74.

Ἐπὶ Θεοδ̣[ωρίδου ἄρχοντος], ἐπὶ τῆς Αἰγε[ῖδ]ο̣ς τρίτης πρυτ[α]νε[ίας]
ἣ̣ Σωσικρά-
της Εὐφρο[νίου Θριάσιος ἐγρ]αμμάτευ[εν· Β]οηδρομ[ιῶνος δεκάτ]ῃ ἱσταμένου

---

471. Fragmentum decreti, a. 126/5ª. — Fragmentum stelae marm. c. aetomate undique mutilum, Agora inv. I 6155, breviter ed. id., *Hesperia* XXXIII 1964, 193 n. 42, c. im. ph. pl. 32.

[Ἐπὶ Δ]ιοτίμου ἄρχον[τος --------]
-------τ ---*reliquiae incertae* ------

---

472. Honores prytanum tribus Erechtheidis, a. 125/4ª. — B. D. Meritt, *Hesperia* II 1933, 163/5 n. 9, c. del. fig. 9; Sterling Dow, *Prytaneis* (*Hesperia* Suppl. I 1937), 158 n. 91; W. K. Pritchett et O. Neugebauer, *Calendars of Athens*, 1947, 86. Annum Iasonis archontis intercalarem, non ordinarium (ut ipse crediderat, *Hesperia loc. cit.*), fuisse urget B. D. Meritt, *The Athenian Year*, 1961, 190/91. In vss. 2/3, ubi antea Μετα|γειτνιῶνος [τετράδι ἐπὶ δέκα, τετ]άρτει κ[αὶ] δεκάτηι τῆς πρυτανείας legerat, nunc Μετα|γειτνιῶνος [ἑβδόμει ἐπὶ δέκα, τετ]άρτει κ[αὶ] δεκάτηι κτλ. mavult.

---

473. Fragmentum decreti, anni eiusdem. — IG II² 1003. Vid. Sterling Dow, *op. cit.*, 158 n. 90; W. K. Pritchett et O. Neugebauer, *op. cit.*, 86. Coll. titulo praecedente, vss. 1/3 novis supplementis auget B. D. Meritt, *op. cit.*, 190/91.

Ἐπὶ Ἰάσονος ἄρχοντος, ἐπὶ τῆς Ἀντ[ιοχίδος ἕκτης πρυτανείας ἧι Ἀθηνόδωρος]
Ἀναξικράτους Ἐλευσίνιος ἐγραμ[μάτευεν· Ποσιδεῶνος πέμπτει μετ' εἰκάδας, τρί]-
τει καὶ δεκάτει τῆς πρυτανείας· κτλ.

---

474. Ephebi, eorum magistri, cosmeta honorantur, a. 122/1ª. — IG II² 1006; SEG XIX 108 (cf. XIV 77). De locatione fragmentorum EM 7636/7, e qua lectio versuum 121/31 afficitur, breviter agit M. T. Mitsos, Ἀρχ. Ἐφ. 1961, 201/2 n. 2, c. im. ph. ectypi pl. 10. Cf. etiam B. D. Meritt, *Hesperia* XXVI 1957, 211.

---

475. Fragmentum decreti, a. 121/20ª(?). — Fragmentum partis superioris stelae marm., undique nisi supra mutilum, Agora inv. I 6275, ed. B. D. Meritt, *Hesperia* XXX 1961, 223 n. 20, c. im. ph. pl. 39. De anno Phocionis archontis vid. eundem, *The Athenian Year*, 1961, 237.

non-Στοιχ. *c.* 54.

[Ἐπὶ Φωκίω]νος ἄρχον[τος, ἐπὶ τῆς ----------πρυτανείας ἧι]
[Ἀσωποκλ]ῆς Ἀσωποκ[λέους Ἀγρυλῆθεν ἐγραμμάτευεν· ----ῶνος ὀγ]-
[δόηι ἱσταμ]ένου, [----------τῆς πρυτανείας ---------]
---------- *reliquiae nonnullae* ----------

---

476. Honores epheborum, c. a. 120ª. — Fragmentum stelae marm. cum aetomate, undique nisi supra mutilum, Agora inv. I 6127, ed. id., *Hesperia* XXX 1961, 224 n. 21, c. im. ph. pl. 40.

non-Στοιχ. *c.* 119.

[Ἐπὶ ----- ἄρχοντος, ἐπὶ τῆς -----ίδος -----πρυτανείας ἧι ------
----------ἐγρα]μμάτευεν· Βοηδρομιῶ[νος ---- ἱσταμένου],
[-----τῆς πρυτανείας· ἐκκλησία κυρία ἐν τῶι θεάτρωι· τῶν προέδρων ἐπεψήφιζεν .....c. 17.....Κ]ειριάδης καὶ συμπρ[όεδροι· ἔδοξεν τῆι βουλῆι]
[καὶ τῶι δήμωι· .....c. 21.....εἶπεν· ἐπειδὴ οἱ ἔφηβοι οἱ ἐπὶ -----ἄρχοντος θύσαντες τα]ῖς ἐγγραφαῖς ἐ[ν τῶι πρυτανείωι ἐπὶ τῆς]
[κοινῆς ἑστίας τοῦ δήμου καὶ καλλιερήσαντες μετά τε τοῦ κοσμητοῦ καὶ τοῦ ἱερέως τοῦ Δήμου καὶ τῶν Χαρίτων] καὶ τῶν ἐ[ξηγητῶν ἐπόμπευσαν τῆι Ἀρτέμιδι]

[τῆι Ἀγροτέραι, ἐποιήσαντο δὲ καὶ τὴν ὑπαπάντησιν τοῖς ἱεροῖς ἐν ὅπλοις καὶ προέπεμψαν αὐτά, ὁμοίως δὲ καὶ] τὸν Ἴακχ[ον, ἤραντο δὲ καὶ τοῖς μυστηρίοις]
[ἐν Ἐλευσῖνι τῆι θυσίαι τοὺς βοῦς καὶ τοὺς ἐν τοῖς Προηροσίοις καὶ τοὺς ἐν τοῖς ἄλλοις ἱεροῖς καὶ γυμνασί]οις [καὶ τοὺς δρόμους συνετέλεσαν(?) --]

---

477. Ephebi, eorum magistri, cosmeta honorantur, a. 119/18ª. — IG II² 1008; SEG XVI 101. Fragmenta novem stelae huic magnae attribuenda, Agora inv. I 6319*a*/*g* et 6695, quorum 6319*a*/*e* in unum componi possunt, et 6319*g* cum 6695 coniungitur, ed. B. D. Meritt, *Hesperia* XXXIII 1964, 213/15 n. 58, c. imm. ph. pl. 35. Lacunas nonnullas in catalogo epheborum et nominibus magistrorum in coronis inscriptis supplent nova fragmenta quales infra descripsimus.

I 6319*f* (Meritt fr. *b*) partem vs. 89 et partes vss. 90/97 in columnis II et III praebet; unde eo loco titulus hunc in modum nunc legi debet:

οἱ ἐφηβεύσαντες ἐπὶ Ἱππάρχ[ο]υ ἄρχοντος

Col. II

Ἐρυτημένης Θεοδώ[ρου Οἰ]ναῖος
Μηνόδοτος Λάκωνος Προσπάλτιος
Ἀνδρόλαος Τιμάνορ[ο]ς Βουτάδης
Ἀγαθοκλῆς Ἀγαθοκλέ[ο]υς Φλυεύς
Δρομοκλείδης Δρομοκλε[ίδο]υ Ἀφιδναῖ⟨ο⟩ς
Θεοδόσιος Ἀλκυονέως Ἐ[καλ]ῆθεν
Καλλιφάνης Καλλιφάνου [Φλυ]εύς
Κρίτων Ἑστιαίου Βερενικίδης
κτλ.

Col. III

Ἄνδρων Ἀνδρωνος Αἰξωνεύς
Ἀριστόβουλος Τίμωνος Μελιτ[εύς]
Γνωτάδης Διονυτᾶ Συπαλήτ[τιος]
Ἀλέξανδρος Ἀριστογένου Αἰξ[ωνεύς]
Μάαρκος Μαάρκου Μελιτεύς
Εὐάνωρ Εὐάνωρος Συπαλήττιο[ς]
Μένανδρος Μενάνδρου Αἰξω[νεύς]
Μόσχος Φρουρίωνος Μελιτεύς
κτλ.

I 6319*a*/*e* (= Meritt fr. *a*) partes inferiores columnarum I et II nomina ephebica exhibentium nonnihil supplent, necnon coronas tertiam quartamque augent. Ad col. I vss. 123/7 vid. A. E. Raubitschek, *Hesperia* XVIII 1949, 97/8.

Col. I

[Κ]τησικλῆς Δικαιάρχου Δειραδιώτης
Ἀντίφιλος Ἀντιφίλου Σκ[αμβων]ίδης
[Ἀρ]χέλαος Ἀρχελάου ...c. 6...ς
....κος Δημη[τρίου -----]ύς
---------- Κρωπίδης
[Πτο]λεμα[ῖδ]ος
[Πλούταρ]χος Σωσιβίου Θημακεύς

Col. II

[Ἀριστοκρ]άτ[ης Ἀρι]στοκράτου Ἀχαρνεύς
[Διοκ]λῆς Διοκλ[έου]ς Ἀχαρνεύς
Εὔπολις Ἐπιγένου Οἰῆθεν
Μοσχίων Δημοκλέους Κοθωκίδης
Μέλητος Τιμαγόρου Φυ[λ]άσιος
Πυθόδωρος Πυθοδώρου Οἰῆθ[ε]ν
Σόλων Διοδώρου Θορίκιος

[Φαῖδρ]ος Λυσιάδου Βερνικίδης
[Ἀττιν]ᾶς Ἡρακλείδου Φλυ[εύ]ς
[Ἀρι]στόνικος Ἀργαίου Φλ[υεύς]
vacat
vacat
(*in corona*)
[ἡ β]ουλή,
[ὁ δ]ῆμος
[τὸν το]ξότην
[Διοκλῆν]
[Κολωνῆθεν]

Σῶσις Σώσιδος Οἰῆθεν
Ναυκλῆς Δημ[έου] Περιθ[οίδης]
Ἀπολλωνι----------δης
Κε[κροπί]δος
vacat
(*in corona*)
ἡ βουλή,
ὁ δῆμος
τὸν ἀκοντ⟨ι⟩σ⟨τὴ⟩ν
Ἱέρωνα
Ἀναγυράσιον

131. Lap. ΑΚΟΝΤΣΝ.

I 6319*g*+6695 (= Meritt fr. *c*) versus ultimos columnarum III et IV partesque coronarum quintae ac sextae conservant: quo loco textus idcirco hunc in modum exhibendus est:

Col. III

Ἑρμοκλῆς Κλειδάμ[ου ---]ς
vacat
(*in corona*)
ἡ [βουλ]ή,
ὁ δ[ῆμο]ς
[τὸν] ἀφέτη[ν]
Καλχη[δόνα]
Περιθοί[δην]

Col. IV

[----ν]δρος Μενάνδρου Ἀντιοχεύς
Κορ[νήλιο]ς Ποπλίου Ῥωμαῖος
(*in corona*)
ἡ βουλ[ή],
ὁ δῆμ[ος]
τ[ὸν] γρα[μματέα]
Μεν[ε]κλ[ῆν]
Κυδα[ντίδην].

---

478. Honores prytanum tribus Pandionidis, a. 118/17ª. — Angulum superiorem a sinistra stelae marm., cum reliquiis anaglyphi supra titulum, Agora inv. I 6422, ed. B. D. Meritt, *Hesperia* XXXII 1963, 22/3 n. 23, c. im. ph. pl. 5.

non-Στοιχ. *c.* 46-58.

[Ἐπ]ὶ Ληναίου ἄρχο[ντος, ἐπὶ τῆς ...c. 11...πέμπτης πρυτα]νείας ἧι Ἰσίδωρος Ἀ[πολλωνίου Σκαμβωνίδης ἐγραμμάτευεν]· Μαιμακτηριῶνος [ἕκτηι(?) ἱσταμένου, ἕκτηι(?) τῆς πρυτανείας· ἐκκλη]σία κυρία ἐν τῶι θεά[τρωι· τῶν προέδρων ἐπεψήφιζεν...c. 9...]
κων Κρ[ω]πίδης καὶ [συμπρόεδροι· γγγγ ἔδοξεν τῶι δήμωι· γγγγ]
Σωκράτης Ἀριστίωνος [ἐξ Οἴου εἶπεν· ὑπὲρ ὧν ἀπαγγέλλουσιν]
οἱ πρυτάνεις τῆς Πανδιον[ίδος ὑπὲρ τῶν θυσιῶν ὧν ἔθυον τὰ πρὸ τῶν ἐκκλη]-

σιῶν τῶι τε Ἀπόλλωνι τῶι Π[ροστατηρίωι καὶ τῆι Ἀρτέμιδι τῆι Βουλαίαι]
καὶ τῆι Φωσφόρωι καὶ τοῖς ἄλ[λοις θεοῖς οἷς πάτριον ἦν· τοῖς δὲ Χαλκεί]-
[οις ε]ὖ τὴν παννυχίδα τῆι Ἀ[θηναίαι τῆι Ἐργάνηι ἐποιήσαντο καὶ]
[τὰς] ἄλλας θυσίας πάσας [τὰς καθηκούσας ἐν τῆι πρυτανείαι ἔθυ]-
[σαν κ]αλῶς καὶ εὐσεβ[ῶ]ς κ̣α[ὶ φιλοτίμως κατὰ τὰ πάτρια, ἐπεμελήθη]-
[σαν δ]ὲ κ̣α̣[ὶ τῶν ἄλλων ----------]

479. Epheborum honores, a. 116/15ᵃ. — IG II² 1009, vss. 6/9, adducit M. Burzachechi, *Rendic. dei Lincei* (Ser. VIII) XVIII 1963, 84/5, ubi de bibliothecis Atheniensibus agit. De re eadem cf. C. Pelekides, *Histoire de l'Éphébie attique*, 1962, 263/4 et (de hoc titulo passim citato) indicem 316; vid. quoque n. 488 infra.

480. Epheborum eorundemque magistrorum honores, a. 101/100ᵃ. — IG II² 1028; cf. SEG XIV 77. In vs. 115 [Φιλ]οσθένης Ποσειδωνίου Λαμπτρεύς, coll. n. 884 infra, supplet A. N. Oikonomides, Τὰ Ἀθηναϊκά XXI 1962, 33. De anno Medii archontis cf. B. D. Meritt, *The Athenian Year*, 1961, 238.

481. Honores prytanum, c. a. 100ᵃ. — Fragmentum stelae marm. a sinistra integrum sed alibi mutilum, Agora inv. I 629, ed. B. D. Meritt, *Hesperia* XV 1946, 226/8 n. 54 frag. *b*, c. im. ph. Nunc tamen fragmenta duo ibi ut stelae uni pertinentia edita dissociavit, et fragmentum hoc solum denuo interpretatur, *Hesperia* XXXIII 1964, 194/5 n. 44. Cf. n. 491 infra.

non-Στοιχ. *c.* 57.

[---------- ἀναγράψα̣ι δὲ τόδε τὸ ψήφισμα]
[τὸ]ν̣ γ̣[ραμματέα τὸν κατὰ πρυτανείαν ἐν στήληι λιθίνηι καὶ στῆσαι οὗ ἂν]
[εὔ]κ̣αιρ[ον ἦι· εἰς δὲ τὴν ποίησιν καὶ τὴν ἀναγραφὴν τῆς στήλης τὸν ταμίαν]
[τ]ῶν σ[τρατιωτικῶν μερίσαι τὸ γενόμενον ἀνάλωμα· ..... *c.* 17 .....]
τ̣άδης Π̣ ----------
Παιανιε[ῖς]
Ἱεροκλῆς ν̲
Μητρό⟨δ⟩ωρ[ος]
Λεωνίδης

Ζωΐλος ν̲
[Δ]ημόστρατος
[Ἄν]δ̣ρων ν̲
---

3. τὴν ἀναγραφὴν καὶ τὴν ποίησιν Meritt. || s. Lap. ΜΗΤΡΟΛΩΡ.

482. Catalogus epheborum, ex. s. IIᵃ. — Fragmentum stelae marm. undique mutilum, Agora inv. I 6310, ed. B. D. Meritt, *Hesperia* XXX 1961, 224/5 n. 22, c. im. ph. pl. 38. Perierunt decreta honoraria quae stela integra laterculum antecedebant, et partes columnarum II et III tantum supersunt.

non-Στοιχ.

Col. II
[Οἰνηΐδος]
lacuna
[------- Ἀχα]ρνεύς
[-------Φ]υλάσιος
[Κεκροπί]δος
-----ρος Ἐπιεικίδης
----νου Δαιδαλίδης
----ρου Ἁλαιεύς
----ου Μελιτεύς
-----υ Μελιτεύς
-----ους Ξυπεταιών
[----- Συπ]αλήττιος

Col. III
[Ἱπποθωντίδος]
lacuna
Δῖος ----------
Πύρρος Πύρρ[ου ----]
Ἀλέξανδρος -------
Αἰαν̣[τίδος]
Νίκανδρος ---------
Μελίτων Μ --------
Διονύσιος Δ -------
Πρώταρχο[ς -------]
Ἀλέξανδ̣[ρος -------]

---

483. Catalogus epheborum(?), ex. s. IIᵃ. — Fragmentum marm. undique mutilum, Agora inv. I 6575, ed. B. D. Meritt, *Hesperia* XXXII 1963, 42 n. 46, c. im. ph. pl. 2.

.ε----------
Ἑρμ----------
Λεύκιο[ς ----------]

Δημή[τριος---------]

484. Actum publicum generis incerti, dialecto Dorica expressum, s. IIᵃ. — Fragmenta duo inter se coniuncta stelae marm. undique mutila nisi quod partem marginis sinistrae praebent, Agora inv. I 6234, ed. B. D. Meritt, *Hesperia* XXX 1961, 222/3 n. 19, c. im. ph. pl. 38.

non-Στοιχ.

---------α αὐτοῖς ε----------
---------οντες καὶ αὐτ----------
---------ασέων τὰν φιλία[ν ----------]
---------ε λαμ[---τ]αῖς πόλεσιν συντε[λεῖν ------]
5 -------ι περὶ τοῦ κυριεύ[ει]ν τᾶς ἰδίας πατρίδος ἀπ[άσας --]
------- νόμοι νομίζων ἅπ[ασ]ιν ἀνθρώποις συμφέρε[ιν ----]
-------θα[ι· π]ερὶ δὲ τῶν χρημάτων ὧν ἀξιοῦντι βο[-----ά]-
[ν]ηλοῦν ἅπαντα ποτὶ τοὺς φίλους πραγμα----------
[μ]εγάλας, νόμους ἐθήκατο περὶ τῶν πρ----------
10 .ασων δὲ πάντα γεν[έ]σθαι ἐύβ----------
αν καὶ καθάπερ ἐν τὰν ἰδίαν α----------
[σ]θαι καὶ τιμὰς τούτοις ε----------
φι τοῖς τὰ χρήματα σ----------
ησάσθων παραχρ----------
15 αν ἢ δανε[ίζειν ----------]
.ομε ----------

7. ἀξιοῦντι Βο[λοέντιοι ---] J. et L. Robert, *REG* LXXV 1962, 144-5 n. 107, coll. IG II² 1135, qui etiam in vs. 3 de nomine arbitrorum(?), e.g. [---Μυλ]ασέων, cogitant.

485. Decretum significationis incertae, s. II/I^a. — Fragmentum stelae marm. supra atque a sinistra partim integrum, cum titulo undique mutilo, Agora inv. I 5238, ed. B. D. Meritt, *Hesperia* XXX 1961, 260 n. 68, c. im. ph. pl. 48.

----------υμ----------
----------λητη----------
----------ων κατα----------
[-------χ]οροδιδα[σκαλ -------]
5 [----- διδ]ασκαλο ----------
----------κλιοις κ----------
----------τα· τοὺς δ[ὲ -------]
----------μονε ----------
----------νετ̣ι ----------
10 ----------αι ----------

486. Honores prytanum, s. II/I^a. — Fragmentum stelae marm. undique mutilum, Agora inv. I 5919, ed. id., *Hesperia* XXXIII 1964, 193/4 n. 43, c. im. ph. pl. 33.

---------- 5 --------
Μένανδρ[ος] --------
[Ἀ]ριστόβουλος --------

4 [Ἐπ(?)]ικλῆς 8 Διόδ----
[ἡ] βουλὴ 15 ἡ βουλὴ
10 Μή- Οἰνό-
δειον φιλον
Πει- [Ἀφιδ]-
ραιέ- [να]ῖ-
α 20 ον.

487. Fragmentum decreti, a. 99/8^a(?). — Partem superiorem a sinistra stelae marm. c. actomate, in quo scutum insculptum est, Agora inv. I 6885, ed. B. D. Meritt, *Hesperia* XXXII 1963, 23/4 n. 24, c. im. ph. pl. 6. Stela in regione Eleusinii inventa est, et decretum ad fanum dearum Eleusiniarum pertinuisse videtur.

non-Στοιχ. *c.* 37.

[Θ] ε [ο ι].
Ἀγαθῆ[ι τύ]χη[ι, ἐ]πὶ Πρ[οκλέους ἄρχοντος· Βοηδρο]-
[μ]ιῶνο[ς ὀ]γδό[ηι μ]ετ' ε[ἰκάδας· βουλὴ ἐν τῶι Ἐλευ]-
[σ]ινίωι· Ε..Υ.Ν...ΛΑ----------
5 ..ΟΙ ----------

488. Epheborum honores, a. 96/5^a et paullo post. — IG II² 1029, vss. 25/6, et 1030, vss. 36/7, adducit M. Burzachechi, *Rendic. dei Lincei* (Ser. VIII) XVIII 1963, 85/6, inter testimonia de bibliotheca in gymnasio Ptolemaeo locata. Versus eosdem tituli IG II² 1029 exhibet R. E. Wycherley, *Testimonia*, 1957, 144 n. 460. De eadem bibliotheca cf. C. Pelekides, *Histoire de l'Éphébie attique*, 1962, 263/4, qui in opere suo titulos ambos passim provocat (vid. indicem 316/17).

489. Honores prytanum magistratuumque eorum, c. a. 95/4^a. — Fragmentum stelae marm., undique mutilum, Agora inv. I 6086, ed. B. D. Meritt, *Hesperia* XXXIII 1964, 195 n. 45, c. im. ph. pl. 33.

non-Στοιχ. *c.* 52.

[.....$^{c.\,12}$.....ἐπιμεμελῆσ]θ[αι δὲ καὶ τῶν ἄλλων ἁπάντων καλῶς καὶ]
[φιλοτίμως, ὑ ὅπως οὖν κ]αὶ ἡ βου[λὴ φαίνηται τοῖς ὑπομένουσι τὰς]
[λειτουργίας ἀπονέμ]ουσα τὸν [καθήκοντα ἔπαινον, ἀγαθῆι τύχηι δε]-
[δόχθαι τῆι βουλῆι ἐ]παινέσα[ι τὸν ταμίαν.....$^{c.\,17}$.....]
5 [.....$^{c.\,8}$.....καὶ στεφα]νῶσαι θα[λλοῦ στεφάνωι· ἐπαινέσαι δὲ καὶ τὸν]
[γραμματέα .....$^{c.\,7}$.....]να Στ[.....$^{c.\,22}$.....καὶ τὸν γραμ]-
[ματέα τῆς βουλῆς κ]αὶ τ[οῦ δήμου----------]
.....$^{c.\,15}$.....ΙΙΙ----------

490. Fragmentum decreti, in. s. I^a. — Fragmentum marm. undique mutilum, Agora inv. I 4811, ed. B. D. Meritt, *Hesperia* XXXIII 1964, 195/6 n. 46, c. im. ph. pl. 33.

non-Στοιχ. *c.* 50.

[Ἐπὶ ---- ἄρχοντος, ἐπὶ τ]ῆς [----------πρυτανείας ἧι]
[----------ἐγρ]αμμάτε[υεν· ----------]
[-----· ἐκκλησία ἐν τῶι θεάτ]ρωι· ΥΥ ἔδοξε[ν τῶι δήμωι· ----]
[---------- εἶπεν· ὑπὲρ] ὧν ἀπαγ[γέλλει ---------]
[----------Ἐ]ρμε[ιος ----------]

5. Fortasse de dedicatione agitur, et [---- Ἐ]ρμε[ῖ -----] legere debemus.

491. Honores prytanum tribus Pandionidis, c. med. s. I^a. —Fragmentum stelae marm. undique mutilum, Agora inv. I 2175, cum I 629 (vid. n. 481 supra) consociavit Sterling Dow, et fragmenta ambo ed. B. D. Meritt, *Hesperia* XV 1946, 226/8 n. 54, c. imm. ph.; quorum fragmentum hoc frag. *a* est nominatum. Idem nunc separatim ed. id., *Hesperia* XXXIII 1964, 197 n. 48, et aetati paullo posteriori attribuit.

non-Στοιχ. *c.* 39.

[. c. 9 κα]ὶ ἐπιμ[εμελῆσθαι ἐν τῆι πρυτανείαι τῶν]
[ἄλλων ἁπάν]των ὧ[ν αὐτοῖς καθῆκον ἦν καλῶς καὶ φι]-
[λοτίμως καὶ] διὰ ταῦ[τα παρακαλοῦσιν τὴν βουλὴν]
[ἐπιχωρῆσ]αι ἑαυτοῖς π[οιήσασθαι αὐτοῦ γραπτῆς]
[εἰκόνος ἀνάθ]εσιν ἐν ὅπλω[ι ἐπιχρύσωι ἐντὸς τοῦ(?)]
[ἀποδεδειγμ]ένου ὑφ' ἑαυτ[ῶν τόπου ἐν τῶι βουλευ]-
[τηρίωι, ποιη]σαμένο[ις καὶ τὴν ἐπιγραφὴν τήνδε· οἱ]
[πρυτάνεις τ]ῆς Παν[διονίδος καὶ οἱ ἄλσιτοι --------]
----------σκ----------

4/5. Εἰκὼν ἐν ὅπλωι. Vid. G. Klaffenbach, *Philologus* CV 1961, 295/7, CVII 1963, 156/7; J. et L. Robert, *REG* LXXV 1962, 176/7 n. 203, LXXVII 1964, 192 n. 283.

492. Honores epheborum, post med. s. I^a. — IG II² 1041 (SEG XVII 33), vss. 23/4, IG II² 1042*d* vs. 1, IG II² 1043 (vid. SEG XIV 77), vs. 50, adducit M. Burzachechi, *Rendic. dei Lincei* (Ser. VIII) XVIII 1963, 86/7. Vid. n. 488 supra et C. Pelekides, *Histoire de l'Éphébie attique*, 1962, 263/4, 317. IG II² 1043, *vs. cit.*, etiam exhibet R. E. Wycherley, *Testimonia*, 1957, 144 n. 461.

493. Honores prytanum tribus Pandionidis, c. a. 20^a. — Sterling Dow, *Prytaneis* (*Hesperia* Suppl. I, 1937), 186/91 n. 116, c. im. ph. Ubi in vs. 71 aut 72 de Ὀαιεῖς supplendo cogitaverat Dow, supplementum hoc nunc reicit id., *AJP* LXXXIV 1963, 173, et [Ὄαθεν] vel potius [Ὤαθεν] mavult.

494. De pompa dearum Eleusiniarum ducenda praescriptiones, s. I^a. — Fragmentum stelae marm. undique mutilum, Agora inv. I 3844, ed. J. H. Oliver, *Hesperia* X 1941, 65/72 n. 31, c. im. ph. Textum cum bibliographia et commentario brevi praebet F. Sokolowski, *Lois sacrées des cités grecques (Supplément)*, 1962, 40/2 n. 15. Quem titulum non antehac in *Supplemento* adhibitum totum esse exhibendum constituimus.

Versus quindecim omnino detriti

---------- φυλὰς προμι ----------
---------- ἑκάστη [τῶν φυ]λ[ῶν -----]ντ----------
[-------- τ]ῶν μυστ̣αγωγῶ[ν . .]κλησ̣[----------οἱ πάρε]-
[δροι τοῦ βασ]ιλέως καὶ οἱ ἐπιμεληταὶ τῶν μυστηρίων ----------
----------ς, λειτουργείτωσαν δὲ τ̣[ο]ῖς τελ̣[ουμένοις οἱ --------]
[καὶ οἱ ἱερεῖ]ς οἵ τε δημόσιοι πάντ[ε]ς [καὶ ---------- καὶ οἱ]
[ὑπὸ τῶν] Κηρύκων καὶ Εὐμολπιδῶν [ἀποδεικνύμενοι--- ἔχοντες]
[τῶν δημοσί]ων τοὺς ἱκανοὺς καὶ [---------- ἐλαύ]-
[νειν δὲ κατὰ] τάξιν καὶ τὴν π̣ορείαν ε[ὐκόσμως ποιε]ῖ[ν] ὥστ[ε]
ἀτ----
[--- ἐὰ]ν δὲ οἱ μυσταγωγοὶ μὴ σ̣υ̣ν̣π̣[ορε]ύ̣ω̣ν̣τ̣αι τ̣οῖς [μύσταις--]
[μηδὲ πρὸ τοῦ τῆς] μ̣υ̣ή̣σεως κ̣αι̣ρ̣[ο]ῦ̣ ἐξ̣[ίωσι σὺν] τ̣[ο]ῖς μ̣ύσ̣τ̣[αις
---]
[----- ὅταν] δὲ ἄγωσι τοὺς μύστας, ἐ[πιμελείσθωσαν οἱ] μυστ[α-
γωγοὶ ὅπως ἐν τάξει καὶ κοσμίως]
[πορείαν ποιῶσι] καὶ οἱ τῶν μυστηρί[ω]ν̣ [ἐπιμε]λ̣[η]ταὶ κ̣[ύριοι
ἔστωσ]αν ζ[η]μ[ιῶ]σαι τ̣ο[ὺς ἀτακτοῦντας ἢ]
[κωλύοντας πορεύεσ]θ̣αι παραχ[ρῆ]μα ἑ[κατὸν δραχμαῖς· ἐξεῖναι]
δὲ το[ῖς μυστηρίοι]ς καὶ ἔνδε[ιξιν ποι]-
[εῖν πρὸς τὸν βασιλ]έα τῷ βουλομένῳ οἷς ἔξ[εστι μηνύειν ἢ εἰσαγ-
γέλλειν] το[ῖ]ς ἐπιμεληταῖ[ς τὸν καταφρο]-
[νοῦντα τῶν μυστηρ]ίων· τὸν δὲ ἐνδε[ιχ]θ⟨έ⟩ν̣[τα ἢ εἰσαγγελθ]ὲν̣-
[τα αὐτίκα ε]ἰ̣ς ἕν̣α [καὶ π]εν̣τ̣ακοσίους [εἰσάγειν],
[κατὰ δὲ τὰς στ]ήλα̣[ς] τ̣ε̣[ι]μάτω αὐτῷ ἡ [ἡλιαία, ἐὰν ἁλῷ], τ[ί
χρὴ παθεῖν ἢ ἀπο]τεῖσ[α]ι· τὰς δὲ πε[ρὶ τῶν μυστηρίων]
[ἀσεβείας λ]α̣[γ]χανομένας δίκας εἰσαγέτωσ[α]ν οἱ ἐπιμ[ελη]ταὶ
τ]ῶν̣ [μυσ]τηρίων πρώτα̣[ς εἰς πάντα]
[τὰ δικαστήρια] ἐν τῷ ἐ[π]ομένῳ μετὰ τὰ μ[υστήρι]α̣ μερισ[μῷ]
κ̣α̣τ̣ὰ τὰ μ[έρη] δέκ[α· ΥΥ ὅ]ταν [ἐ]λάσ[ωσιν οἱ μύσ]-
[ται ἐξ ἄστεως], ἀγέτωσαν αὐτοὺς οἱ μυσ[ταγωγοί ...]κεγ-----·
ἐ[πὶ δὲ] το[ῖ]ς ὀχήμ[ασι μέχρι]
[τοῦ Ῥειτοῦ] ἐ[λ]αυνέτωσαν ὅταν καὶ ὡς ἂν [ὁ βασιλεὺς καὶ οἱ τῶν
μυστηρίων ἐπι]μελη̣ταὶ τάξω[σιν ----]

[---- μηδὲ πορεύε]σθαι μηδένα μύ[στην, μηδὲ ἐ]λαύνε[ιν] ἄ[λλ]ο-
[θ]εν ἢ ἐκ τοῦ ἀποδεδειγμέ[νου ----]
[χωρίου], μηδὲ πρ[οπορε]ύεσθαι πρὸ τῆς κο[μιδῆς τῶν ἱερ]ῷ[ν,
μηδ]ὲ κ[αταβ]αίνε[ι]ν ἀπὸ τῶν [ὀχ]ημάτων ----
[---- ἢ] πρ[ὸ]ς τὸ ἀπο[δεδε]ιγμένον χωρίον ὑπ[ὸ] τ[ῶν] πρὸς
το[ύτοις] τεταγμένων, [μ]ηδὲ ἄλ[λο]θεν ἐλα[ύνειν]
[καὶ κατ' ἄλλας] ὁδοὺς ἢ [τὰς] ἀποδεδειγμένας, μηδ' εἰσι[έν]αι κα[τ'
ἄλλας] πύλας ἢ κ̣αθὼς πάτριόν ἐστι· [ἐὰν δὲ]
[ἄλλως ἢ κατὰ τ]άδ' ἔλ[ασιν] πο[ι]ῇ, ἔ̣νοχος ἔ̣στ̣ω ὁ μυσταγωγὸς
τοῖς ἐπ̣[ά]νω γεγραμμένοις ἐπ̣[ι]τειμ[ίοις κα]-
[τὰ τὰ δόξαντα] τάδε· κ̣αὶ ἐν Ἐλε̣υ[σῖνι τ]ῷ̣ τε Ἰάκχῳ συνεισελαύ-
νειν ὡς ἂν ὁ βασιλεὺς καὶ οἱ ἐπ̣ιμ[ελητα̣ὶ τά]-
[ξωσι καὶ παρεῖναι] νύ̣κ̣τωρ καρ[ποῖς ἐσ]τ̣εφανωμένους ἐπ̣άναγκες
ἐν τῷ̣ [ἀποδ]ε̣δειγμ[ένῳ χωρίῳ ----------]

17/29 (nisi 18/19) supplevit Sokolowski; de supplementis proferendis in titulo ita detrito recte haesitavit Oliver. ‖ 20 ad fin. τέλ[εσι ----] Oliver. ‖ 29/43 supplevit Oliver, cuius restitutiones, praeter eas quas expresse notavimus, accipit Sok. ‖ 29/30. ἔνδε[ιξις ἔσ‖τω κτλ.] Oliver. ‖ 30/31. ἔξ[εστιν ἢ μήνυσις κατ' αὐτοῦ ἐν] το[ῖ]ς ἐπιμελη-
ταῖ[ς ἵνα τὸν ἀ]σεβῆ τῶν μυστηρ]ίων τόνδε ἐνδε[ίξ]ω̣σ[ι]ν [πρὸς τοὺς ἐνδ]ε̣κ[α ὥστ'
ε]ἶ̣ς ἕνα [καὶ π]εντακοσίους [εἰσαχθῆναι]· Oliver. ‖ 35 init. [ται εἰς ἄστυ] Oliver. ‖ 37 init. suppl. Sok.: ad fin. τοῦδε addidit Oliver. ‖ 38 med. ἐκεῖ δ]ὲ κ̣[αταβ]αίνε[ι]ν Oliver. ‖ 38/9. [καὶ πεζῇ ἰ.ἄγεσθαι] πρ[ὸ]ς Oliver. ‖ 39/40. ἐλα[ύνειν μη‖δὲ κατ'ἄλλας] Oliver. ‖ 41 init. [ἀλλοθί που τ]ὰ δελτ̣άρ̣[ια] Oliver, sed lectionem reicit Sok.

495. Honores prytanum, s. I[a]. — Partem stelae marm., a sinistra integram sed alibi fractam, Agora inv. I 6167, ed. B. D. Meritt, *Hesperia* XXXIII 1964, 196/7 n. 47, c. im. ph. pl. 32.

non-Στοιχ. *c.* 50.

[ἐ]πιμεμ[ελῆσθαι δὲ καὶ ἐν τῇ πρυτανείαι τῶν ἄλλων ἁπάντων ὧν κα]-
θῆκον ἦν [καλῶς τε καὶ φιλοτίμως, ΥΥ ὅπως οὖν καὶ ἡ βουλὴ φαί]-
νηται τει[μῶσα ----------]
κατ' ἰδίαν πρὸς [----------, τύχηι ἀγαθῆι δεδόχθαι]
τῆι βουλῆι ἐπαινέσα[ι τὸν ταμίαν τῶν πρυτάνεων τῆς ----------]
τίδος Ἀγάθωνα Ἐπικλ[έους ..... c. 11 ..... καὶ στεφανῶσαι αὐτὸν]
θαλλοῦ στεφάνωι ὧ[ι πάτριόν ἐστι στεφανοῦν τοὺς ἀγαθοὺς τῶν]
ἀνδρῶν· εὑρέσθαι δὲ αὐτ[ὸν καὶ ὅτου ἂν ἄλλου ἀγαθοῦ ἄξιος ἦι παρὰ]
τῆς βουλῆς ἐπὶ τῇ πρὸς τοὺ[ς βουλευτὰς προθυμίαι ἵνα τούτων]
[π]ραττομένων φαίν[η]ται ἡ β[ουλὴ ..... c. 18 ..... περὶ]
[τ]ῶν ἐπιδιδόντων ἑαυτο[ὺς ..... c. 20 ..... ἀναγρά]-

[ψα]ι δὲ τόδε τὸ ψήφισμα [ἐν στήληι λιθίνηι καὶ στῆσαι οὗ ἂν ἐπι]-
[φανέστ]ατον ἦι C εἰ μ[ὴ οἱ νόμοι ἀπαγορεύουσιν].
vacat
---------- I T ----------

8. ὅτου ἄλλου ἀγαθοῦ ἂν ἄξιος ἦι Meritt: quae scripsimus monuit M. N. Tod. per ep. ‖ 13. C pro sigla interpunctionis habet Meritt.

496. Quaestor prytanum honoratur, ex. s. I[a]. — Partem superiorem a dextra stelae marm., Agora inv. I 3692, ed. id., *loc. cit.*, 197/8 n. 49, c. im. ph. pl. 33.

non-Στοιχ. *c.* 50.

[Ἐπειδὴ πρόσοδον ποιησάμενοι πρὸς τὴν βο]υλὴν οἱ πρυτάνεις
[τῆς --------- ἐμφανίζουσιν τὸν ταμί]αν ὃν αὐτοὶ ἵ[λοντο]
[..... c. 20 ..... κεχρῆσθαι πάσηι δικαι]οσύνηι καλ[λι]-
[ερήσαντα ἐν τοῖς ἱεροῖς οἷς πάτριον ἦν *vac.*] *vacat* ----------
---------- ----------

497. Honores prytanum tribus Antiochidis, ex. s. I[a]. — Angulum superiorem a dextra stelae marm. albi c. aetomate, Agora inv. I 6164, ed. id., *loc. cit.*, 198/9 n. 50, c. im. ph. pl. 33.

In aetomate

[-------τὸν ταμία]ν
----------ον

corona superior

[Ἐπειδὴ πρόσοδον ποιησάμενοι] οἱ πρυτάνεις τῆς
[Ἀντιοχίδος φυλῆς ἀποφαίνου]σιν Μᾶρκον Φόλβιο[ν]
[-------ον Ↄ Βησαιέα τὸν ταμίαν] εἰσενηνέχθαι πρόνο[ι]-
[αν χρημάτων ἐκ τῶν ἰδίων, ἐπιμεμ]λῆσθε δὲ καὶ τῶν κ[οι]-
[νῶν συμφερόντων τῇ τε βουλῇ καὶ αὐ]τοῖς τοῖς πρυτάνε-
[σιν τῆς φυλῆς ἐνδεικνύμενον π]ᾶσαν προθυμίαν
[καὶ διὰ ταῦτα παρακαλοῦσιν ἐπιχ]ωρῆσαι αὐτοῖς ποιή-
[σασθαι αὐτοῦ γραπτῆς εἰκόνος ἀν]άθεσιν ἐν τῶι Ἀσκλη-
[πιείωι ἔχουσαν ἐπιγραφὴν τήνδε· οἱ] πρυτάνεις τῆς Ἀντ[ι]-
[οχίδος οἱ ἐπὶ -------- ἄρχο]ντος καὶ οἱ ἀίσιτοι ΥΥΥ
[Μᾶρκον Φόλβιον -------ον Ↄ Βησαι]έα τὸν ἑαυτῶν ταμία[ν]
[φιλίας ἕνεκα καὶ προθυμίας καὶ] χρημάτων προνοία[ς]
[ἀνέθηκαν, ΥΥ ἀγαθῇ τύχῃ δεδό]χθαι τῇ βουλῇ ἐπαινέσ[αι]
[Μᾶρκον Φόλβιον -------ον Ↄ Β]ησαιέα ἐπὶ τῆι περὶ τὸν Βη-
[σαιέων δῆμον προθυμίαι καὶ διὰ τ]ὴν τέχνην πρὸς τοὺς

[ἄλλους τῶν πρυτάνεων καὶ στεφαν]ῶσαι αὐτὸν θαλλοῦ
[στεφάνωι ὧι πάτριόν ἐστι στεφ]ανοῦν τοὺς ἀγαθοὺς
[τῶν ἀνδρῶν, ἐπικεχωρῆ]σθαι δὲ καὶ τοῖς πρυτάν[ε]-
[σιν καὶ τοῖς αἰσίτοις ποιήσασθα]ι αὐτοῦ καὶ τὴν τῆς εἰκόνο[ς]
[ἀνάθεσιν ἐν τῶι Ἀσκληπιείωι] ἵνα τούτων πρατ⟨τ⟩ομένω[ν]
[καὶ ὑπαρχούσης ταύτης τῆς μα]ρτυρίας οἱ καὶ κατ' ἰδία[ν]
----------παρεχόμενοι γείνων[ται]
Σοκλῆς Ϟ Ἰσιδότου
[Πα]ρ[ά]μονος Ζεν---

22. Lap. ΠΡΑΤΟΜΕΝΩ.

498. De praedio testamento Acusilai rhetoris Atheniensibus legato, ex. s. I^{p}. — Fragmenta duo inter se coniuncta partis superioris stelae marm. c. aetomate, in quo scutum insculptum est, Agora inv. I 6507, ed. B. D. Meritt, *Hesperia* XXXII 1963, 24/5 n. 25, c. im. ph. pl. 6. De Acusilao cf. Suidam s.v.

non-Στοιχ.

Ἀγαθῆι τύχ[ηι]

[τῆι μὲν πόλει] Ἀκουσιλάου Ἀζηνιέ⟨ω⟩ς κατα[λιπόντος κατὰ διαθήκην]
[δηναρίων μυ]ριάδας δέκα εἰς χωρίων ἀγορὰ[ν----------]
-------- Κλαυδίου Σευήρου ⟩ Κλαυδ[ίου----------]
--------ον ἀριθμησάντων ἀργυρο----------
[-------τ]οῦ πρεσβευτοῦ καὶ ἀντιστ[ρατήγου----------]
[-------Γ]λαυκίᾳ θελήσαντος τοῦ----------
[------ἀργ]υραταμίας ἕως ἀγορασ[θῶσιν----------]
--------ναι ἥτις κατ' ἐνιαυτὸν ἐδ[ίδοτο----------]
-------- Ἀουιδίου Νιγρείνου τοῦ π[ρεσβευτοῦ καὶ ἀντιστρατή]-
[γου περὶ τῶν ἀγορα]σθέντων χωρίων ἐν ὅρο[ις----------]
----------ς εἷς τε τὴν τειμὴ[ν----------]
----------τε Γλαυκίου----------
----------μα Ϟ τὰ ῥήμ[ατα----------]
----------η οἱ κλη[ρονόμοι----------]
reliquiae nonnullae

2. Lap. ΑΖΗΝΙΕΟΣ. ‖ 3. ἀγορα[σμὸν(?)---] J. et L. Robert, *REG* LXXVII 1964, 149/50 n. 117.

499. Honores Philoxeni, a. 27/8^{p}. — Fragmentum medium partis superioris stelae marm. c. aetomate, undique nisi supra mutilum, Agora inv. I 6173, ed. B. D. Meritt, *Hesperia* XXXIII 1964, 199/200 n. 51, c. im. ph. pl. 33.

[Ἐπὶ Θεμιστο]κλέους Μαραθωνίου [ἄρχοντος, ἐπὶ τῆς ...]
[.....c. 14.....πρ]υτανείας ᾗ Ἀγαθοκλῆς [.....c. 16..... ἐγραμ]-
[μάτευεν· .....c. 14.....]ῶνος ἑνῆι καὶ νέαι, τρια[κοστῆι τῆς πρυτανείας βουλῆι]
[ἐμ βουλευτηρίωι· τῶν] προέδρων ἐπεψήφ[ιζεν .....c. 18..... καὶ]
[συμπρόεδροι· ἔδοξεν τ]ῆι βουλῆι· Θρασυκλῆ[ς .....c. 15..... εἶπεν· ἐπει]-
[δὴ πρόσοδον ποιησάμεν]οι πρὸς τὴν βουλ[ὴν οἱ----------]
[----------ἐπὶ Παμφίλ]ου ἄρχοντος Ϟ [ἐμφανίζουσιν-------]
[----------Φ]ιλόξενον ⟩ Σ----------
[----------σ]ωφροσύνη----------
----------στης |----------

500. De bibliotheca praescriptiones, s. I/II^{p}. — Tabulam marm. tantum non integram, Agora inv. I 2729, primus ed. T. L. Shear, *Hesperia* V 1936, 41/2, c. im. ph. fig. 40; textum exhibet R. E. Wycherley, *Testimonia*, 1957, 150 n. 464. Vid. nunc M. Burzachechi, *Rendic. dei Lincei* (Ser. VIII) XVIII 1963, 90/1, ubi de bibliothecis Atheniensibus agit. De bibliotheca Pantaeni cf. n. 703 infra.

Βυβλίον οὐκ ἐξε-
νεχθήσεται, ἐπεὶ
ὡμόσαμεν· ἀνυγή-
σεται ἀπὸ ὥρας πρώ-
της μέχρι ἕκτης.

501. Lex de certa olei portione rei publicae vendenda, c. a. 124^{p}. — IG II² 1100; SEG XIV 80, XV 108. Textum Anglice redditum exhibent A. C. Johnson, P. R. Coleman-Norton, F. C. Bourne, *The Corpus of Roman Law*, II, n. 232, de quo vid. J. H. Oliver, *AJP* LXXXIV 1963, 89.

Vss. 1/3 exscripsit Cyriacus Anconitanus, de cuius apographo vid. E. W. Bodnar, *Cyriacus of Ancona and Athens*, 1960, 143/5 (et cf. indicem p. 217).

Textum Graecum cum bibliographia praebet etiam H. W. Pleket, *Epigraphica* I, 1964, 27/30 n. 15.

502. Epistula Imp. Hadriani qua cavetur ne merces revendantur, aet. fere eiusdem. — IG II² 1103. Textum praebet H. W. Pleket, *op. cit.*, 30/1 n. 16, qui in vss. 5/6 supplementum τ[οὺς δὲ ἰχθυοπώλας(?)] καὶ τοὺς παλινκαπηλεύοντας πεπαῦσθ[αι τῆς αἰσχροκερδείας(?)] exhibet.

503. Edictum de lege praediatoria, aet. Severianae. — IG II² 1104. Fragmenta undique mutila *b*, *c*, *d* (= EM 3013, Agora inv. I 3155 et 5740) titulo huic ita addidit A. E. Raubitschek ut *b* litteras nonnullas ad fin. vss. 1/8, *c* et *d* partes vss. 1/3 praeberent, et fragmentum etiam quintum (*e*), cuius textus versibus ceteris exstantibus non congruit, stelae eidem attribuerunt Raubitschek et B. D. Meritt. Totum textum ita adiutus ed. E. W. Bodnar, *op. cit.* supra (n. 501), 145/50 (cf. 217), c. del. frr. *a/d*, ratione habita apographi quod fecit Cyriacus Anconitanus (e quo quantum ad vss. 9/13 attinet toti pendimus). De Alcamene Lamptrensi in fr. *e* commemorato, propter quem titulum aetati iustae accuratius attribuere possumus, vid. IG II² 1118.

δέχονται τὸ ἀργύριον, ἐπιτίμιον ὁριζέτωσαν αὐ-
τοῖς κατὰ τὴν τῆς ἀπειθίας ἀξίαν· ἐ[ὰ]ν δὲ οἱ παρα-
δόντες εἰσφέρειν μὴ βούλ̣ωνται ..... ΙΑΗΙ ....
ὑπεύθυνοι ἔστωσαν πρῶτον μὲν ἑκατοστιαίῳ τόκῳ,
5 ἀφ' οὗ δέον ποιήσασθαι τὴν εἴσοδον οὐκ ἐποιήσαν-
το, μέχρι μηνῶν ἄλλων δύο τῆς τελευταίας ἀπο-
δόσεως, μετὰ δὲ τοὺς μῆνας τούτους εἰ μένοιεν
μὴ πειθόμενοι, ἀποδόσθωσαν οἱ ἀργυροταμίαι μετὰ
τοῦ κήρυκος τὰς ὑποθήκας, ἐ[χόν]των αὐτὰς ἐξουσίαν
10 [λ]ύσασθαι ἑξήκοντα ἡμερῶν πρῶτον μὲν τῶν δεδωκότ-
ων, εἶτα καὶ τῶν ἐγγυητῶν οἵτινες ὑπεύθ[υ]νο⟨ι⟩ τῶν
ἐνδεησάν[τω]ν {ΟΦΕΛΟΥ ΥΠΕΥΘΑΝΟΕΙΤΩΝ ΕΝΔΕΗΣΑ-
ΤΩΝ ΟΦ}
ἑξ[ή]κοντα ἡμ[ε]ρῶν [ὀ]φ[ε]ίλουσιν ἐκτεῖσ[α]ι.

Fr. *e* lateri sinistro monumenti eiusdem attribui debet; Agora inv. I 5198.

--------- ἄνδρασιν τῆς πανεπο ----------
----------ι Ἀλκαμένην Λαμπτρέ[α -----]
----------ι παρέσχον αὐτοῖς τὸν κα ------
---------- ἢ δεηθῶσιν τῆς ἐν τη ---------

In latere fragmenti *c* etiam reliquiae tituli dispici possunt:

---------- μέρος πρὸς ----------
----------ης τοὺς Λαμ[πτρε----------]
----------ναποοι ----------

3. μὴ βούλ̣ωνται [τὰ δεόμε]να ἡμ[ῖν] haesitanter profert Bodnar. ‖ 12. Dittographiam admisit Cyriacus, nec liquet quomodo versus inter se dividi debent.

504. Honores Iuliae Domnae Augustae, paullo post a. 196p. — Tabulam marm. partim a dextra integram sed alibi fractam, Agora inv. I 6735, ed. B. D. Meritt, *Hesperia* XXXIII 1964, 200/1 n. 52, c. im. ph. pl. 32. Eandem esse partem tituli illius, Agora inv. I 5855, quem ed. J. H. Oliver, *Hesperia* X 1941, 84/5 n. 36, c. im. ph., agnoverat A. G. Woodhead, sed fragmenta non inter se coniungi possunt.

non-Στοιχ. *c.* 67.

['Επὶ ἄρχοντος --------, ἐπὶ τῆς ---------- δεκάτης πρυτανεί]ας
ἧς ἐγραμμά[τευεν --------]
[----------, ἱερεὺς -------- ἐπεστάτει, μηνὸς Μ]ουνιχιῶνος
ὀγδ[όῃ μετ' εἰκάδας],
[-------- καὶ εἰκοστῇ τῆς πρυτανείας· τῶν προέδρω]ν ἐπεψήφιζεν
Ε----------
[-------- καὶ οἱ συμπρόεδροι· κατὰ τὴν ἐξήγησιν τοῦ πυ]θοχρήσ-
του ἐξη[γητοῦ -------]
5 [---------- Ἐλπιδηφόρος ------- ἀδου Παλληνεύ]ς εἶπεν·
ϒ ἐπεὶ ο----------
----------ν ἀγαθῶν τὴν π----------
---------- κηδεμονίαν η ----------
[----------ὑ]πὲρ τῶν Ὀλυμπ[ίων ...]
----------ίας τοῦ μηνὸς τα ...
10 ---------- [[*rasura*]] [.]
----------ς προθυσάμε-
[νος ----------]ους τῆς ϒ
----------νος

5. Fortasse Ἐλπιδηφόρος Ἀσκληπιάδου, ut monuit A. G. Woodhead, *Hesperia* XXVIII 1959, 285

505. Honores M. Ulpii Eubioti, a. 229/30p vel 230/31p. — Fragmento undique mutilo stelae marm., Agora inv. I 1571a, quod ed. J. H. Oliver, *The Sacred Gerusia* (*Hesperia* Suppl. VI, 1941), 142 n. 32, c. im. ph., fragmentum alterum undique nisi a sinistra mutilum, Agora inv. I 6673, addidit B. D. Meritt, qui textum fragmentorum amborum denuo ed., *Hesperia* XXXII 1963, 26/30 n. 27, c. im. ph. fragmenti novi pl. 6. Ut monuit Oliver, titulus hic exemplar alterum stelae ab eo recompositae, *op. cit.*, 125/41 n. 31 (n. 506 infra), videtur esse. Notat tamen Meritt fragmentum *a* stelae illius, quod postea Oliver stelae nostrae attribuere voluit, *Hesperia* XX 1951, 350, re vera esse locandum ubi primum locavit Oliver, neque in stela hac locum habere.

Fr. *a* = Agora I 1571a, fr. *b* = Agora I 6673.

(*a*). [----------καθάπαξ ἀνυπέρβ]λητ[ον τὴν περὶ τὴν πόλιν
εὔνοιαν ἐπιδεικνύμενον ἣν ἐξεδέξατο παρὰ τῶν προ]-

[γόνους καὶ ἀνδριάντα αὐτῶν χαλκοῦν προϊκα] στῆναι ἐν [τῷ συνεδρίῳ τῆς ἱερᾶς γερουσίας καὶ τῷ πρυτανείῳ· παρεστάναι δὲ στήλα]

(*b*). [λιθίνα δύο ἀναγεγραμ]μένα α[ἵ καὶ τοῖς ἐπιγ]ιγνομένοις α[ὐτὰ τῇ ἐσαεὶ μνήμῃ παραδώσουσιν· ὑπάρχειν δὲ καὶ αὐτῷ τε καὶ τοῖς] [παισὶν αὐτοῦ τοῖς] κρ. Οὐλ. Τει[σαμενῷ καὶ] Πουπηνίῳ Μα[ξίμῳ καὶ σείτησιν τὴν ἐν τῇ θόλῳ καὶ πρυτανείῳ ἐπὶ διμοιρίᾳ καὶ στέφα]-

[νον ἐν το]ῖς ἀγῶσιν πᾶσιν καὶ π[ανηγύρεσι]ν· ἀπονενεμῆ[σθαί τε αὐτῷ προεδρίαν ἐν τοῖς ἀγῶσιν ἅπασιν· θρόνον τε ἐν τῷ] [θεάτρῳ] εἰς τὴν προεδρίαν τὴν [δεδομένην] αὐτῷ καὶ τοῖς [παισὶν αὐτοῦ τεθῆναι καὶ ἐπιγραφῆναι ἐκ τοῦ ὀνόματος αὐτοῦ ἐν πρυ]-

[τανείᾳ τῇ] Οἰνηΐδι βαθμῷ τρίτῳ ὑπ[ὸ ἐξηγητῶ]ν καὶ μάν[τεων, ᾧ θρόνῳ ἑπομένην εἰληφέναι καὶ τὴν ἐν ταῖς οὐσίαις στάσιν ὥστε ἀν]-

[εισφόρους ε]ἶναι αὐ[τό]ν τε καὶ τοὺς [κρ. παῖδας αὐτ]οῦ Οὐ[λ. Τεισαμενὸν καὶ Πουπήνιον Μάξιμον, καὶ τὰ χρήματα αὐτῶν τελῶν ἀπο]-

[λύεσθαι ἐν τ]ῇ πόλει καὶ ἐν πάσῃ τ[ῇ Ἀττικῇ καὶ ταῖς ὑπηκόοις νήσοις· μετέχειν δὲ καὶ εἰσκλήσεως εἰς τοὺς Διονυσιακούς]

[ἀγῶνας α]ὐτόν τε καὶ τοὺς παῖδ[ας αὐτοῦ τοὺς κρ. Τεισαμενὸν καὶ Μάξιμον ἃ ἦν μὲν καὶ ἐπὶ τῶν προγόνων ἡμῶν καὶ ἐδόκει εὐερ]-

[γεσιῶν ἕνεκ]α εἰς δωρεὰς καὶ τειμ[ὰς λογίζεσθαι, ὑπῆρξεν δὲ τοῖς εὔνως μὲν οὐκ ἴσα δὲ ταῖς παρὰ τούτου πρὸς τὴν πόλιν εὐεργε]-

[σίαις παρεχο]μένοις· εἰσκαλεῖσθαι [δὲ αὐτὸν καὶ εἰς τὸ θέατρον διὰ τῶν πρυτάνεων ἀεὶ ἐπὶ προεδρίᾳ καὶ κοινωνίᾳ θυσιῶν καὶ σπον]-

[δῶν ἁπασῶν] τῶν ἔν τε πομπαῖς πά[σαις καὶ ἐκκλησίαις γεινομένων αὐτόν τε καὶ τοὺς παῖδας αὐτοῦ τοὺς κρ. Οὐλ. Τεισαμενὸν]

[καὶ Πουπ]ήνιον Μάξιμον· μετεῖ[ναί τε αὐτῷ τε καὶ τοῖς παισὶν αὐτοῦ τῶν ἀισειτιῶν καθάπερ τῷ ἱεροφάντῃ καὶ ..... c. 12 .....]

15 ..... c. 8 .....ον μὲν τῶν γεινομένω[ν ἔκ τε τῆς πόλεως καὶ τῶν ὑπὸ φιλοτειμίας ..... c. 40 .....]

[..... c. 7 .....κα]θημερινὰς ὅτε βούλο[ιτο, καὶ εἰ βούλοιτο, ἑαυτὸν καθ-ιέντος προ ..... c. 40 .....]

..... c. 12 .....ος λ[αμ]πρότητα· [καὶ τὴν διὰ τὰς Ἀθήνησιν πολειτίας ἀμοιβήν ..... c. 35 .....καὶ]

[μετὰ ταῦτα φυλ]άττειν τὸ δόγμα ε[ἰς τὸν ἅπαντα χρόνον καὶ τὰς εἰς τὸν λαμπρότατον ὑπατικὸν Μᾶρ. Οὔλ. Εὐβίοτον Λεῦρον Γαργήττιον]

[δεδομένας τειμὰς] ἐάν τις τοῖς [ἐξηγηταῖς καὶ μάντεσι καὶ τοῖς ἐφ' ἱερᾶς διατάξεως ὡσ ..... c. 35 .....]

20 [ὁ πρόεδρος ἠρώτα ὁ]πό[σοι] ἔλοιεν τ[αῦτα κύρια εἶναι· πάντες ἐπῆραν τὴν χεῖρα· ἠρώτα δὲ ὁπόσοι μὴ ἔλοιεν· καὶ οὐδεὶς ἐπῆ-ρεν].

['Επὶ τῆς Οἰνηΐδος] καὶ [τοῦ αὐ]τοῦ μην[ὸς ν ει' ν γνώμην ἀγορεύ-σαντος Αὐρ. ..... c. 32 .....ἐν τῷ σεμνοτά]-

[τῳ συνεδρίῳ τῆς] βουλῆς νννννν ἐπ[ηρώτησεν ὁ πρόεδρος· *vac.* 12 ἔδοξεν τῇ ἐξ 'Αρείου Πάγου βουλῇ· *vac.* 12]

[ἐπαινέσαι τὸν λαμ]πρότατον ὑπατικ[ὸν τὸν ἐπώνυμον ἄρχοντα Μᾶρκον Οὔλπιον Εὐβίοτον Λεῦρον Γαργήττιον εὐεργετήσαν]-

[τα τοὺς πολείτας ἰ]δίᾳ καὶ κοινῇ τὴ[ν πόλιν καὶ διασωσάμενον αὐτὸν ἐν σπάνει μεγάλῃ διὰ χρήματα σειτωνικὰ ὧν ἀθρόως ἔδω]-

25 [κεν πέντε καὶ εἴκ]οσι [μ]υριάδας ἐκ[τὸς τῆς τῶν πυρῶν ἀφθονίας ὧν ἐν τῇ σειτενδείᾳ ἐπέδωκεν οὔτε παρασχὼν ἀντὶ σειτωνικῶν]

[χρημάτων οὔτε τειμησά]μενος χρήμ[ατα, καὶ ἀγωνοθετεῖν τῶν Παναθηναίων τῶν μεγάλων αὐτεπάγγελτον ὑφιστάμενον καὶ οὐδε]-

[μίαν ὑπερβολὴν εὐν]ο[ίας] τῆς πε[ρὶ τὴν πατρίδα οὐδενὶ καταλεί-ποντα· στῆναι δὲ ἀνδριάντας ἐν τῷ συνεδρίῳ καὶ τῷ πρυ]-

[τανείῳ καὶ στήλας ἱ]δρ[ῦ]σθαι κ[αὶ παρεστάναι τοῖς ἀνδριάσιν τοῖς αὐτοῦ τοῖς ἐν τῷ συνεδρίῳ καὶ πρυτανείῳ καθάπερ ἡ βουλὴ τῶν φ' περὶ]

[τούτων προεβουλεύσα]τ[ο· ----------] κτλ. [--------]

---

506. Honores M. Ulpii Eubioti, aet. eiusdem. — IG II² 1064; J. H. Oliver, *The Sacred Gerusia* (*Hesperia* Suppl. VI, 1941), 125/41 n. 31, c. imm. ph.; cf. eundem, *Hesperia* XX 1951, 350/4. Coll. n. 505 supra lectiones meliores aliquot proferre potuit B. D. Meritt, *Hesperia* XXXII 1963, 28/30. Inclusis quae antea correxerat Oliver, *Hesperia* XX, *loc. cit.*, textum versuum 15/34 totum esse exhibendum credidimus, atque alia nova in versibus ceteris inserenda addidimus. De fragmento *a* tituli huius vid. n. 505 supra. Cf. etiam Oliver, *The Athenian Expounders of the Sacred and Ancestral Law*, 1950, 160 n. I 51.

15 [παισὶν αὐτοῦ τοῖς κρ.] Οὐλ.) Τεισαμενῷ καὶ Πουπηνίῳ Μαξίμῳ καὶ σείτησιν τὴν ἐν τῇ θόλῳ καὶ πρυτανείῳ ἐπὶ διμοιρίᾳ [καὶ στέ]-

[φανον ἐν τοῖς ἀγῶσι κα]ὶ πανηγύρεσιν· ἀπονενεμῆσθαί τε αὐτῷ προεδρίαν ἐν τοῖς αὐτοῖς ἀγῶσιν· θρόνον τε ἐν τῷ θ[εάτρῳ],

[εἰς τὴν προεδρίαν τ]ὴν δεδομένην αὐτῷ καὶ τοῖς παισὶν αὐτοῦ, τεθῆναι καὶ ἐπιγραφῆναι ἐκ τοῦ ὀνόματος αὐτο[ῦ ἐν]

[τῇ Οἰνηΐδι βαθμῷ τ]ρίτῳ ὑπὸ ἐξηγητῶν καὶ μάντεων, ᾧ θρόνῳ ἐπομένην εἰληφέναι καὶ τὴν ἐν ταῖς οὐσίαις στ̣ά[σιν]
[ἀνεισφορίας αὐτό]ν τε καὶ τοὺς κρ. παῖδας αὐτοῦ Οὐλ. Τεισαμενὸν καὶ Πουπήνιον Μάξιμον, καὶ τὰ χρήματα αὐτῶν τελῶ[ν]
[ἀπολύεσθαι ἔν τε ἁ]π̣άσῃ τῇ Ἀττικῇ καὶ ταῖς ὑπηκόοις νήσοις· μετέχειν δὲ καὶ εἰσκλήσεως εἰς τοὺς Διονυσιακοὺς ἀγῶ[νας]
[αὐτόν τε καὶ τοὺς παῖ]δας αὐτοῦ τοὺς κρ. Τεισαμενὸν καὶ Μάξιμον, ἃ ἦν μὲν καὶ ἐπὶ τῶν προγόνων ἡμῶν καὶ ἐδόκε[ι εὐεργε]-
[σιῶν ἕνεκα εἶναι εἰ]ς λόγον, ὑπῆρξεν δὲ τοῖς εὔνως μὲν οὐχ ἴσα δὲ ταῖς παρὰ τούτου πρὸς τὴν πόλιν εὐεργεσίαις διδ[οῦσιν ἐκ]
[τῶν ἰδίων· εἰσκαλεῖσ]θαι δὲ αὐτὸν καὶ εἰς τὸ θέατρον διὰ τῶν πρυτάνεων ἀεὶ ἐπὶ προεδρίᾳ καὶ κοινωνίᾳ θυσιῶν καὶ [σπον]-
[δῶν τῶν ἔν τε πομ]παῖς πάσαις καὶ ἐκκλησίαις γεινομένων αὐτόν τε καὶ τοὺς παῖδας αὐτοῦ τοὺς κρ. Οὐλ. Τεισαμε[νὸν]
[καὶ Πουπήνιον Μά]ξιμον· μετεῖναί τε αὐτῷ τε καὶ τοῖς παισὶν αὐτοῦ τῶν ἀισ̣ε̣ι̣τ̣ι̣ῷ̣[ν καθάπερ τῷ] ἱεροφάντ̣ῃ κ[αὶ -----]
[--------ον μὲν τ]ῶν γεινομένων ἔκ τε τῆς πόλεως καὶ τῶν ὑπὸ φιλοτειμ[ίας ----------]
[---------καθημερι]νὰς ὅτε βούλοιτο, καὶ εἰ βούλοιτο, ἑαυτὸν καθι-⟨έ⟩ντος προ----------
[----------ος· λ]αμπρότητα ⏑ καὶ τὴν διὰ τὰς Ἀθήνησιν πολειτίας ἀμοιβὴ[ν ----------]
[---- φυλάττειν τὸ] δόγμα εἰς τὸν ἅπαντα χρόνον καὶ τὰς εἰς τὸν λαμπρότα[τον ὑπατικὸν Μᾶρ. Οὐλ. Εὐβίοτον Λεῦρον Γαργήττιον δεδομένας τειμὰς]
[ἐάν τις τοῖς ἐξηγ]ηταῖς καὶ μάντεσι καὶ τοῖς ἐφ' ἱερᾶς διατάξεως ωσ[----------· ὁ πρόεδρος· "ὅτῳ δοκεῖ κύ]-
[ρια εἶναι τὰ ἀνεγνω]σμένα ⏑ ἀράτω τὴν χεῖρα·" ⏑ πάντες ἐπῆραν· ⏑ "καὶ ὅτῳ [μὴ δοκεῖ ⏑ ἀράτω τὴν χεῖρα·" ⏑ οὐδεὶς ἐπῆρεν].
['Επὶ τῆς Οἰνηΐδος] καὶ τοῦ αὐτοῦ μηνός ⏑ ει' ⏑, γνώμην ἀγορεύσαντος Αὐρ. [---------- ἐν τῷ σεμ]-
[νοτάτῳ συνεδρίῳ τ]ῆς βουλῆς *vacat* ἐπηρώτησεν ⏑ ὁ πρόεδρος· *vacat*
[ἔδοξεν τῇ ἐξ Ἀρείου Πάγου βουλῇ· ἐπαινέ]-
[σαι μὲν τὸν λαμπρό]τατον ὑπατικὸν τὸν ἐπώνυμον ἄρχοντα κτλ.

39/40. τ̣ο̣[ῖς ἐν τῷ συνεδρίῳ καὶ πρυτανείῳ καθάπερ ἡ τῶν φ' βου]‖λὴ περὶ το[ύτων ...] ἐβουλεύσατο· Oliver, *Hesperia* XX 1951, 351.
43. [-------- ἐξηγ]ητα[ῖς καὶ μάντεσι(?) -----] Oliver, *Ath. Exp.*
45. [------- α]ὐτῷ τε κα[ὶ] τ̣ο[ῖς κ]ρ. π[α]ισ̣[ὶ]ν καὶ Oliver, *Hesperia*, *loc. cit.*, 353.

46. [------ κοινωνίᾳ θυσιῶν καὶ σπονδ]ῶν κτλ. id., *ib.*
47 ad fin. καὶ τηλικαῦτα [τ]οι[αῦτα ------] id., *ib.*
48,9. γεινομένω[ν ἐκ] τῆς πό̣[λεως κτλ.] id., *ib.*
49 ad fin. εἰ βούλοιτο ἑαυτὸν [κ]α̣θιέ̣ν̣[τος] id., *ib.*
50 ad fin. διὰ τὰς Ἀθήνησιν [πο]λ̣ι̣τ̣ε̣[ίας] id., *ib.*
56. ὑπ̣ο̣μ̣ν̣η̣μ̣α̣τ̣ί̣σ̣α̣ι̣ [δὲ ----] id., *ib.*

507. Epistula Imp. Hadriani ad artifices Dionysi scripta, a. 117/38p. — IG II² 1105. Fragmenta duo opisthographa inter se coniungenda, in Museo Epigr. nn. EM 396 + 3942 conservata, titulo huic attribuit M. T. Mitsos, Ἀρχ. Ἐφ. 1961, 198/201 n. 1, c. imm. ph. lateris *B* fig. 1 et lateris *A* fig. 2. Pars antica fragmenti 3942, pro dedicatione habita, = IG II² 4795. Stelae nova haec pars, quam littera *g* posthac distinguamus, cum ceteris fragmentis non coniungi potest.

fr. g. A. In fronte.

Ὁ ἱερεὺς [τ]οῦ Χορείου [Ἀντινόου (*hedera*) ἱερεὺς τῆς]
Ὁμονο[ί]ας τῶν Ἑλ[λήνων Τιβ. Κλ. Ἄτταλος Ἀν]-
[δ]ραγάθ[ου Σφ]ήττιος ----------
...κτη...του καὶ π̣ ----------
...λο-----σ̣π̣ο ----------

B. In tergo.

[Ὁ ἱερεὺς τοῦ Χορείου Ἀντινό]ου (*hedera*) ἱε[ρεὺ]ς τ̣ῆ̣ς
[Ὁμονοίας τῶν Ἑλλήνων Τιβ.] Κλ. Ἄτταλος [Ἀν]-
[δραγάθου Σφήττιος ---------]τ̣ω τοῖς περὶ τὸν
[Χορεῖον καὶ τοῖς Διονυσια(?)]κ̣οῖς τεχνείταις
----------ιας *vacat*
----------ων

Post IG II² 1105 redactum fragmenta etiam duo edita erant, quae nunc *e* et *f* nominari debent: *e* (= EM n. 4644), fragmentum undique mutilum, ed. P. Graindor, *BCH* LI 1927, 248/9 n. 3; *f* (= Agora inv. I 397, nunc EM n. 13350), quod infra frag. *c* locari potest, ed. B. D. Meritt, *Hesperia* III 1934, 40/1 n. 29 c. del. Lectoribus nostris haud inutile erit fragmenta etiam illa hoc loco exhibere.

fr. e. A. In fronte.

Reliquiae merae vix legendae

B. In tergo.

----------ομ----------
---------- | δίκης ...ον ἀλλὰ σ ----------

----------νοι π[ά]ντας δὲ ῥυθμοῦ(?) ----------
----------ατων τὸ τὴν γνώμην ----------
----------ην παρ'ἐνὸς ὑμῶν τόσα ----------
---------- καὶ ἀποπομπὴν ἐκ τῆ[ς ----------]
---------- νῦν πρῶτον ὤφθη ----------
---------- Τίτον Αἴλιον [Ἀ]δριανὸν ----------
----------ντες φαίνεσθε οἷς Κλ̣α̣[ύδιος(?) ---------]
----------ος τὸν ὀρθοτ ----------
----------με.π̣το ----------
----------νυμ ----------
----------ι̣ο̣ ----------
----

fr. f. A. In fronte.

----------υν ----------
----------π̣ατ ----------
----------νεπ ----------
[---------- τὸν] Χορ[εῖον ---------]
----------εστι μ----------
[----------Αὐτ]οκ(ρ)άτω[ρ Καῖσαρ θεοῦ]
[Τραϊανοῦ Παρθικοῦ υἱός, Τραϊανὸς Ἀδριανὸς Σεβασ]τός,
ἀρχιε[ρεὺς μέγιστος],
[δημαρχικῆς ἐξουσίας τὸ --', ὕπατος τὸ .', πατὴρ πατρ]ί-
δος, συνόδῳ τῶν̣ [περὶ τὸν]
[Χορεῖον τεχνιτῶν χαίρειν· -----]σθη ὁ λόγος καὶ ω----
----------περιμενοντ̣---------

B. In tergo.

----------υ δὲ ἅπαξ το----------
----------ψαντα ὑμᾶς εἰ̣ ----------
[---------- κ]αὶ ἄξιον ἄλλων π ----------
[---------- ξ]όανον· ἐγὼ δὲ ὁ στρ̣ ----------
----------κει δ'ἐμοὶ πονηρο ----------
----------σας καὶ τὰς ἑορτὰς εἰπ̣----------
----------θε ὑμ(ε)ῖς· ν̣ καὶ γὰρ τὸ μ ----------
---------- τ̣ῆς παρούσης διαιτί[ας ----------]
----------είδην ἐμαυτοῦ κρα ----------
---------- πολλάκις ἄλλοις μο----------
---------- μὲν τούτοις ἑαυτου ----------
---------- τὰ ὅπλα μετὰ ταύτη ----------

[---------- πεπ]οίηκά τε μακρότερο[ν----------]
---------- ἕτ̣ερον χορο ----------
----

fr. A. 6. Lap. ΟΚΙΑΤΩ. ‖ *B.* 7. Lap. ΥΜΟΙC.

Lapidibus revisis corrigenda et supplementa ad fragmenta cetera quoque adfert M. T. Mitsos, *loc. cit.*, quae subiungimus:

fr. a. A. In fronte. Ad sinistram vss. 13/14 exstat *hedera*, unde clausulam novam in vs. 14 esse requirendam conicimus.

fr. b. A. In fronte. Vs. 11. Lege ὁ κράτιστος φί[λο]ς μ[ου Τιβ. Κλ. Ἄτταλος Ἀνδραγάθου Σφήττιος ----]
12. Pro πατρίδι μ[ου] lege πατρίδι αὖ[τοῦ]

B. In tergo. Vs. 6. Lege ἁρμονίαν τε καὶ
9. Lege ---ον ἐξενηνόχατε
15. Pro ἀγωνοθ]έτην lege εὐερ]γέτην
17. Lege ἱερέως ηπ-----
18. Lege δὲ ἐπαινεῖ μ -----
21. Pro ---του καὶ το--- lege πρώ]του καὶ κορυφ[αίου ----]

fr. c. B. In tergo. Vs. 2 ad fin. Pro ν̣ν̣ ει--- lege ν̣ν̣ εἰω[θα(?)--]
10. Pro παρὰ Α--- lege παρὰ Ἀτ[τάλου---]
13. Pro --τ]ὸν μὲν οὖν lege κ[α]λὸν μὲν οὖν.

508. Fragmentum epistulae(?) Impp. M. Aurelii et L. Veri, a. 165p. — Angulum superiorem a sinistra stelae marm. c. aetomate, Agora inv. I 6602, ed. B. D. Meritt, *Hesperia* XXXII 1963, 25 n. 26, c. im. ph. pl. 2.

non-Στοιχ. *c.* 35.

Αὐτοκρ[άτωρ Καῖσαρ Μᾶρκος Αὐρήλιος Ἀντω]-
νῖνος Σ[εβαστὸς Ἀρμενιακὸς Παρθικὸς μέγι]-
στος, δημ[αρχικῆς ἐξουσίας τὸ ιθ', αὐτοκράτωρ]
τὸ γ', ὕπατ[ος τὸ γ', καὶ Αὐτοκράτωρ Καῖσαρ Λούκι]-
ος Αὐρήλι[ος Οὐῆρος Σεβαστὸς Ἀρμενιακὸς]
Παρθικὸς [μέγιστος, δημαρχικῆς ἐξουσίας]
τὸ ε', αὐτο[κράτωρ τὸ γ', ὕπατος τὸ β', c. 10]
θεοῦ Ἀντω[νίνου ----------]
ϽΞ ----------

509. Epistulae Imperatorum M. Aurelii et Commodi, a. 178p et 182/3p. — IG II² 1108. Epistularum seriem de sacra gerusia ab his

imperatoribus ad Athenienses missarum, in stela magna inscriptam, e fragmentis decem composuit J. H. Oliver, qui ed., *The Sacred Gerusia* (*Hesperia* Suppl. VI, 1941), 108/20 n. 24, c. imm. ph. Fragmenta etiam duo stelae alteri attribuit id., *loc. cit.*, 120/2 n. 25, c. imm. ph. Nuper tamen fragmenta insuper duo, Agora inv. I 5984 et 6436, ed. B. D. Meritt, *Hesperia* XXX 1961, 231/6 n. 31, c. imm. ph. pl. 40, e quibus apparet fragmenta omnia stelae uni esse attribuenda. Epistulae sex saltem lapidi sunt commissae; sed propter magnitudinem textus partes illas quas ediderat Oliver non hoc loco repetimus, et fragmenta nova tantum communicamus. Vid. etiam Oliver, *Hesperia* XXX 1961, 402/3.

Fragmentum *a* (I 5984) a dextra cum EM 2763 (Oliver, *loc. cit.*, n. 25 fr. *a*) et infra cum Oliver fr. *b* coniungi potest, quod docet Oliver 24 et 25 tituli eiusdem esse partes, sed undique mutilum est: fragmentum *b* (I 6436), ipsum quoque undique mutilum, nusquam cum lapide alio est coniunctum.

Praecedit Oliver n. 24 fr. a, quod aetoma stelae conservat
lacuna

(Meritt fr. *a*)

.. c. 14 .....ο----------
..... c. 13 ....τὴν πρ----------
..... c. 13 ....ι δὴ χωρία ----------
..... c. 13 ..... οἱ τετρακόσ[ιοι ----------]
5 [..... c. 9 ...κατ]ὰ τὸν ἐπιβάλλ[οντα λόγον(?) ----------]
[οἱ ἐκκλησιάζον]τες κατὰ τὰ νο[μιζόμενα ----------]
[..... c. 9 ... τὰ γενέ]θλια τὰ ἐμὰ κα ----------
..... c. 12 ..... ὑμεῖν τοῦ κατὰ ----------
[Αὐτοκράτωρ Καῖσ]αρ θεοῦ Ἀντωνίνο[υ Εὐσεβοῦς ὑός, θεοῦ Οὐήρου Παρθικοῦ μεγίστου ἀδελφός, θεοῦ Τραϊανοῦ Παρθικοῦ ἔγ]-
10 [γονος, θεοῦ Νέρο]υα ἀπόγονος, Μᾶρκ[ος Αὐρήλιος Ἀντωνῖνος Σεβαστὸς Γερμανικὸς Σαρματικός, ἀρχιερεὺς μέγιστος, δημαρ]-
[χικῆς ἐξουσίας τ]ὸ λβ', αὐτοκράτωρ τὸ [θ', ὕπατος τὸ γ', πατὴρ πατρίδος, καὶ Αὐτοκράτωρ Καῖσαρ Λούκιος Αὐρήλιος Κόμμοδος]
[Σεβαστός, αὐτοκρ]άτορος Ἀντωνίνο[υ Σεβα]στο[ῦ ὑός, θεοῦ Εὐσεβοῦς υἱωνός, θεοῦ Ἁδριανοῦ ἔγγονος, θεοῦ Τραϊανοῦ Παρθικοῦ] (Oliver n. 25 fr. *a*)
[καὶ θεοῦ Νέρουα ἀ]πόγονος, Γερμανικ[ὸς Σα]ρμα[τικός, δημαρχικῆς ἐξουσίας τὸ γ', αὐτοκράτωρ τὸ β', ὕπατος, πατὴρ πατρίδος],
[τῆι ἐξ Ἀρείου Πάγ]ου βουλῆι καὶ τῆι βο[υλῆι] τῶν πεν[τα]κο-
[σίων καὶ τῶι δήμωι τῶι Ἀθηναίων *vacat*]
15 [*vacat*] χαί[ρειν· *vacat*]

[τὰ μὲν γράμματα ἃ] ἐπεστείλατε περὶ [τῶ]ν κατὰ τὴν γερ[ουσίαν----------]
..... c. 14 ..... χθῆναι τὸν ἀριθμ[ὸ]ν τοῦτον
μνημ----------
..... c. 14 ..... τῶν ἐκκλησιαζόν[τω]ν κατὰ τὰ
νομ[ιζόμενα ----------]
..... c. 14 ..... διωρισμένον ὥστ[ε μ]έντοι μήτε
----
20 ..... c. 15 ..... πλείστων προσδ[έχε]σθε εἰς ἀξ-----

..... c. 13 ..... ένων τὴν ἡλικίαν [καὶ] τούτων
μο----------
..... c. 13 ..... τὴν χώραν τοῦ ἐγλι[πό]ντος
μέχρι ----------
... . c. 13 ..... ἐκ τῶν ἀστῶν εἰσάγ[ειν] δεήσει
ἀεὶ `με----------
[..... c. 10 ..... δημ]οποιήτων εἰσιόντ[ων] καὶ
ἐπιτείμου[ς ----------]
25 ..... c. 12 ..... γὰρ μετέχειν τῆς Ἀθ[ήν]ησιν
[γερουσί]ας----------
..... c. 12 .....ες ἐπέστειλαν βου[λό]μενοι μαθεῖν
ὑφ' ----------
[..... c. 6 ..... γερουσ]ίαν εἰσιόντων ὁπό[ταν] ἀναπληρωθῆν[αι
----------]
..... c. 12 ..... γερόντων τινὰς αἱρ[εῖσ]θαι τη ---

..... c. 12 .....σει τὸν πρεσβύτατον c. 4 γ---
----
30 [..... c. 11 ..... ψ]ήφῳ δηλοῦν τὴν αὐτ----------
..... c. 16 ..... ΥΟ...σης ἂν αἱρεθῶσι νῦν----------
ε----ο---- *vacat* ----------

Αὐτοκράτωρ Κα[ῖσαρ θεοῦ Ἀντωνίν]ου ὑ[ός, θεοῦ Οὐήρου Παρθικοῦ μεγίστου ἀδελφός, θεοῦ Ἁδριανοῦ υἱωνός, θεοῦ Τραϊανοῦ]
Παρθικοῦ ἔγγο[νος, θεοῦ Νέρουα ἀ]π[όγονος, Μᾶρκος Αὐρήλιος Ἀντωνῖνος Σεβαστὸς Γερμανικὸς Σαρματικός, ἀρχιερεὺς]

Sequuntur Oliver n. 24 frr. b, c, d, e, f, n. 25 fr. b
lacuna

(Meritt fr. *b*)

c. 33 ..... ΛΙΛ ----------
c. 33 ..... ΥΗЬ ----------
c. 33 ..... ΕΙΤΗ ----------
c. 31 ..... ΛΑΤΗΣΤ ----------
vacat
[Αὐτοκράτωρ Καῖσαρ θεοῦ Ἀντωνίνου ὑό]ς, θεοῦ Εὐσ[εβοῦς
υἱωνός, θεοῦ Ἀδριανοῦ ἔγγονος, θεοῦ Τραϊανοῦ
Παρθικοῦ καὶ θεοῦ]
[Νέρουα ἀπόγονος [[Μᾶρκος Αὐρήλιος Κόμ]μοδος]] Ἀντω[νῖνος
Σεβαστὸς Γερμανικὸς Σαρματικός, ἀρχιερεὺς μέγιστος,
δημαρχικῆς]
[ἐξουσίας τὸ .', αὐτοκράτωρ τὸ .', ὕπατος] τὸ γ', πατὴ[ρ
πατρίδος, ἀνθύπατος, Ἀθηναίων γερουσίᾳ *vacat*]
[*vacat*] *vacat* [*vacat* ..χαίρειν· *vacat*]
c. 31 ..... ήσασθαι----------
c. 33 ..... τοσ----------

In fr. *a*, vss. 1/8, partem epistulae I, vss. 9/32 epistulam II, vss. 33/4 partem epistulae III habemus: fragmenti *b* vss. 1/4 reliquias epistulae fortasse V praebent, et vss. 6/11 initium epistulae idcirco VI continent. || *a*. 6 init. Suppl. Oliver (1961). || 25. Ita Meritt: χρὴ] γὰρ μετέχειν τῆς Ἀθ[ήν]ησιν [πολιτεί]ας Oliver (1961). || Promittunt J. et L. Robert, *REG* LXXV 1962, 145 n. 107, se commentaria de his epistulis extentiora prolaturos esse.

510. Epistula Imp. Commodi(?), ex. s. II^{p}. — Fragmentum stelae marm. undique nisi partim a sinistra mutilum, Agora inv. I 6061, ed. B. D. Meritt, *Hesperia* XXX 1961, 236 n. 32, c. im. ph. pl. 42. Cf. J. et L. Robert, *loc. cit.* De interpretatione dubitat J. H. Oliver, *Hesperia*, *vol. cit.*, 403.

--- Ἀρεοπαγείτας ἐξ ἀσσά[ρια ----------]
--ατα δίδονται τῇ νέᾳ νου[μηνίᾳ ----------]
--- κεφάλαιον κωδικι[λλ----------]
---ομαι τοῖς ἀξιολ[ογ----------]
..ος τῇ γενεθλίων ----------
μην ἐκ πέντε Ἀτ[τικ ----------]
παραγεινομ[εν ----------]
-- κεφάλα[ιον ----------]
--- ΛΓΓ----------

4. [ἐντέλλ]ομαι τοῖς ἀξιολ[ογωτάτοις---] Robb.

510a. Epistula imperatoris cuiusdam, aet. imp. Rom. (s. II^{p}?). — Fragmentum marm. undique mutilum, Agora inv. I 6137, ed. B. D. Meritt, *loc. cit.*, 236/7 n. 33, c. im. ph. pl. 42.

--------Σ----------
[----τ]ὸν κήρυκα ν̲ καὶ ----------
[----μη]δὲν τοιοῦτον λάθητε ----------
-----χων ν̲ ὡρίσθω ὅστις ἂν τ----------
-----ο τοῦ κήρυκος κλιτο----------
-----ε μὴ εἰσαγαγόντας ----------
[----το]ὺς τότε ἀτείμους ----------
----- τούτων ὡρίσθαι ----------
---------- νόμῳ διει----------
vacat

511. Epistula imperatoris cuiusdam, aet. imp. Rom. — Fragmentum stelae marm. a dextra integrum, Agora inv. I 6170, ed. id., *loc. cit.*, 237 n. 34, c. im. ph. pl. 42. Cf. J. et L. Robert, *REG* LXXV 1962, 145 n. 107.

----------ΝΕΙΣΚ ---------
---------- προβληθέντος ε....
---------- νεσιν καθ' ἃ καὶ ἐπὶ τῷ
----------ν ἡμῶν συνήθειαν δι-
---------- *vacat*
---------- τῇ Παρθένῳ ἐν τῷ Ἑκατον-
[πέδῳ ----------]Ορων ἀγαθῇ τε τύχῃι καὶ
----------ους καθ' ἕκαστον

512. Decreta Carthaeensium, Coresiorum, Iulietarum, additis legatorum Atheniensium nominibus, s. IV^{a} p. prior. — IG II² 1128; M. N. Tod, *GHI* II 162. Textum exhibent H. Bengtson, *Staatsverträge* II, 295/8 n. 320; H. W. Pleket, *Epigraphica* I, 1964, 12/15 n. 5. De vss. 13/14 agit H. T. Wallinga, *Mnemosyne* (Ser. IV) XVII 1964, 8/10.

513. Monumentum ephebicum tribus Leontidis, a. 333/2^{a}. — Monumentum a B. D. Meritt, *Hesperia* IX 1940, 59/66 n. 8, c. imm. ph., editum adducit Fordyce W. Mitchel, *TAPA* XCII 1961, 347/55, ubi de taxiarchis ephebicis praecipue disserit, testimoniis epigraphicis de rebus epheborum ante a. 323^{a} ordinatis. De eodem vid. etiam C. Pelekides, *Histoire de l'Éphébie attique*, 1962, 124/7 n. 5; col. II, vss. 9/12, adducit C. Habicht, *Ath. Mitt.* LXXVI 1961, 147 n. 1, qui eodem modo testimonia de ephebis ad eam aetatem pertinentia in unum colligit, 144 adn. 2. Cf. nn. 514 et 682 infra.

514. Monumentum epheborum, a. 334/3-307/6^{a}. — *Rhamnus*. SEG XVII 65. Vid. F. W. Mitchel, *loc. cit.*, 355/7, qui negat versus tres ante primum versum nunc superstitem esse erasos, 356 adn. 12, et lapide

reviso monet vs. 4 editionis primae re vera vs. 1 habendum esse. Quare ita incipit titulus:

[.....c. 12-13..... στεφ]ανωθέντες ὑπὸ
[τῆς βουλῆς καὶ το]ῦ δήμου.
[ταξίαρχ]ος
----------κου Θορίκιος
[λοχαγ]οί
κτλ.

Cf. J. et L. Robert, *REG* LXXVI 1963, 133 n. 85.

515. Decretum tribus Pandionidis in honorem epimeletarum, s. IV^a p. prior. — Fragmentum stelae marm. undique mutilum, Agora inv. I 6842, ed. B. D. Meritt, *Hesperia* XXXII 1963, 41 n. 42, c. im. ph. pl. 11, qui supplementa coll. IG II² 1152 extentiora profert.

Στοιχ. 18.

[.. Πα]ιανι : Α.....[9]
....σθένο : Κυ[δαθ : Μειδ]-
[οκρ]άτην : Μει[δοκράτο : Π]-
[ροβ]αλ : δοῦνα[ι δὲ αὐτοῖ]-
[ς καὶ] εἰς θυ[σίαν πεντή]-
[κον]τα δραχ[μὰς : ℙ : τὸς ἐπ]-
[ιμε]λητὰς [τὸς ἐπὶ ....]
.... ἄρχο[ντος : ἀναγρά]-
[ψαι δὲ] τό[δε τὸ ψήφισμα]
[ἐν στή]λ[ηι λιθίνηι καὶ]
[στῆσαι ἐν ἀκροπόλει ἐ]-
[ν τῶι ἱερῶι τῶ Πανδίον]-
[ος. *vacat*]

516. Pactio Piraeensium, c. a. 360^a. — IG II² 1176; SEG XIX 117; *Syll.*³ 915. Titulum hunc breviter adducit D. D. Feaver, *Yale Classical Studies* XV 1957, 153/4.

517. Decretum Piraeensium de Thesmophorio, c. med. s. IV^a. — IG II² 1177 breviter tract. id., *loc. cit.*, 154.

518. De Thesmophoriis demi Cholargensium, c. med. s. IV^a. — IG II² 1184. Textum cum commentario brevi exhibet F. Sokolowski, *Lois sacrées des cités grecques (Supplément)*, 1962, 208/9 n. 124.

519. Decretum demi Acharnensium de ara Marti Minervaeque Martiae exstruenda, paullo post med. s. IV^a. — *Acharnae*, nunc *Athenis* apud Scholam Gallicam. Partem superiorem stelae marm. c. aetomate, c. anaglyphis Martis Minervaeque, primus ed. L. Robert, *Études épigraphiques et philologiques*, 1938, 293/6, c. im. ph. pl. I. Editionem ampliorem nunc profert G. Daux, Χαριστήριον εἰς Ἀναστάσιον Κ. Ὀρλάνδον I, 1964, 87/90, c. imm. ph. praestantissimis pl. III/IV. Textum non antehac in *Supplemento* nostro praebitum occasionem nacti exhibere constituimus. Vs. 1 inter aetoma et anaglyphum, vss. 2/18 infra anaglyphum sunt inscripti.

Στοιχ. 31 (*vss.* 2/18).

Ἐπὶ Λέοντος ἱερέως· ἔδοξεν Ἀχαρνεῦσιν.
Καλλιτέλης Στησίου εἶπεν· ὅπως ἂν ὁ βω-
μὸς οἰκοδομηθῆι τοῦ Ἄρεως καὶ τῆς Ἀθη-
νᾶς τῆς Ἀρείας ὡς ἄριστα· ἐπειδὴ ὁ θεὸς
ἀνεῖλεν λῶιον καὶ ἄμεινον εἶναι τῶι δ-
ήμωι τῶι Ἀχαρνέων καὶ τῶι δήμωι τῶι Α[θ]-
ηναίων οἰκοδομήσασι τοὺς βωμοὺς το[ῦ]
Ἄρεως καὶ τῆς Ἀθηνᾶς τῆς Ἀρείας ὅπως [ἀ]-
ν ἔχηι Ἀχαρνεῦσιν καὶ Ἀθ[η]ναίοις εὐσ[ε]-
βῶς τὰ πρὸς τοὺς θεούς, δεδόχθαι Ἀχα[ρν]-
εῦσιν, ἐπειδὴ οἱ αἱρεθέντες ἀποφαί[νο]-
υσιν τὸ ἀ[ν]άλωμα τῆς οἰκοδομίας κα[ὶ οἱ]
ἀρχιτέκτονες, ἀποφῆναι ἀφ' ὁπόσου ἀ[ν δ]-
όξηι τοῖς δημόταις οἰκοδομεῖν τοὺ[ς β]-
ωμούς, ὅπως ἂν μηθὲν διακώλυμα γίγ[νητ]-
αι οἰκοδομεῖσθαι πρὸ τῆς θυσίας [τῶν Α]-
ρείων· ὅπως δ' ἀ[ν ἀ]πολάβ[η]ι τὸ ἀργ[ύριον ὁ]
προαναλώ[σας ----------]
----

17. ἀργ[ύριον ὃ] Robert, *Rev. Phil.* (IIIe Sér.) XIII 1939, 128 adn. 4.

520. Senatores Tithrasii honorantur, a. 331/30 vel 330/29^a. — Partem dextram stelae parvae marm. c. aetomate, infra atque a sinistra fractam, ad *Pikermi* inv. et nunc in Museo Epigr. (EM 13336) conservatam, ed. E. Vanderpool, *Hesperia* XXXI 1962, 401/3 n. 3, c. im. ph. pl. 118.

Στοιχ. 16.

[Ἔδοξεν Τειθ]ρασίοι-
[ς, ...[8]..... ε]ἶπεν· στ-
[εφανῶσαι το]ὺς βουλ-
[ευτὰς τοὺς ἐ]π' Ἀριστ-

[οφ ...⁵... ἄρχ]οντος χ-
[ρυσῶι στεφά]νωι ἕκα-
[στον αὐτῶν ἐ]πειδὴ κ-
[αλῶς καὶ φιλ]οτίμως
[ἐπεμελήθησ]αν τῶν θ-
[υσιῶν καὶ τῶ]ν ἄλλων
[ὅσα ἐκέλευσ]αν οἱ δη-
[μόται· οἷδε β]ουλευτ-
[αὶ ἐγένοντο]· Βλέπυρ-
[ος Φυλείδου], Μαντικ-
[λῆς ...⁶....]άνης Ἀν-
[....¹⁰.... ι]νιάδη-
[ς ....⁹.... ο]υ· ἀναγ-
[ράψαι δὲ τόδε] τὸ ψήφ-
[ισμα ἐν στήληι] λιθί-
[νηι καὶ στῆσα]ι ἐν τῶ-
[ι -------¹------]. *vacat*

4/5. Ἀριστ‖[οφάνους] vel Ἀριστ‖[οφῶντος]. ‖ 15. [Μ]άνης vel [Φ]άνης. ‖ De Blepyro (vs. 13) cf. IG II² 1620, vss. 45/6.

521. Decretum demi(?) cuiusdam de aedificio exstruendo, c. med. s. III^a. — Fragmentum stelae marm. subcaerulei undique nisi a dextra mutilum, Agora inv. I 6439, ed. B. D. Meritt, *Hesperia* XXXII 1963, 12/13 n. 10, c. im. ph. pl. 4.

non-Στοιχ.

----------ασι .....$^{c.\ 12}$
[----------πε]ρὶ τὴν οἰκοδομίαν
[---------- χ]ρῆσθαι λίθοις καὶ
---------- τοῦ Διονύσου· ὅταν δ-
[ὲ --------] ἅπαντα ὀρθὰ καὶ ε..
[------ἀλ]είψωσιν πρὸς τῆι σκη-
[νῆι -----ξ]ύλα ἀπίτω λαβὼν πα-
[----------χ]ρόνος ἄρχει τῆς μι-
[σθώσεως ----ἄ]ρχων· τοὺς δὲ δημό-
[τας -------] διδόντας πλὴν ο.
[----------δ]εδώκασι[ν]
----------ρια..

522. Decretum tribus Ptolemaidis, in. s. II^a. — Fragmentum stelae marm. partim a dextra integrum sed alibi mutilum, Agora inv. I 6827, ed. id., *loc. cit.*, 14/15 n. 13, c. im. ph. pl. 4. De Eurysaceo cf. R. Wycherley, *Testimonia*, 1957, 90/93 nn. 246/55.

non-Στοιχ. c. 38.
[----------τ]ὴν ἀρχὴν .....
[----------τή]ν φυλὴν ἑστεφ[ανῶ ν̲ν̲]-
[σθαι καὶ ἁπάντων τῶν ἐν τῆ]ι τάξει ἐτιμε[μελῆ ν̲ν̲]-
[σθαι καλῶς καὶ φιλοτίμως· δ]εδόχθαι τοῖ[ς φυλέ ν̲]-
[ταις ἐπαινέσαι Δημοκλῆν Φιλ]ιστίωνος Ἀφιδ̣[ναῖον]
[καὶ στεφανῶσαι αὐτὸν θαλλο]ῦ στεφάνωι ἀ[ρετῆς]
[ἕνεκεν καὶ εὐνοίας τῆς εἰς το]ὺς φυλέτας ὅτ̣[ως ἂν]
[καὶ ἄλλοι ἀποφαίνοντες τὰ] προπονούμενα [ὑπὲρ]
[τῆς Πτολεμαίδος φυλῆς εἰ]δῶσιν ὅτι χάρ[ιτας ν̲]
[ἀπολήψονται καταξίας, καὶ ἀ]ναθεῖναι αὐτοῦ τό[ν]
[τε στέφανον καὶ εἰκόνα χαλκ]ῆν οὗ ἂν δοκεῖ τοῖς
[ἐπιμεληταῖς· ἐλέσθαι δὲ πέ]ντε ἄνδρας οἵτινε[ς]
[ἐπιμελήσονται τῆς ποιήσεω]ς καὶ τῆς ἀναθέσ[εως]
[τῆς εἰκόνος· ἀναγράψαι δὲ τό]δε τὸ ψήφισμα [ἐν στή]-
[ληι λιθίνηι καὶ στῆσαι ἐν τῶι Ε]ὐρυσ[α]κε[ίωι].

523. Decreta tria Demotionidarum, quibus antecedit lex de emolumentis sacerdotis, a. 396/5^a. — IG II² 1237; SEG XVI 107, XVIII 32; *Syll.*³ 921. De interpretatione tituli, et praecipue de vss. 26/32, vid. A. Andrewes, *JHS* LXXXI 1961, 3/15, qui Demotionidas non phratriam sed gentem phratriae partem eximiam fuisse urget.
De ἔφεσις in vss. 30/2 commemorata vid. etiam E. Ruschenbusch, *ZSS* LXXVIII 1961, 386/90.

524. Decretum phratriae Dyalensium, a. 300/299^a. — IG II² 1241. Textum exhibet H. W. Pleket, *Epigraphica* I, 1964, 63/5 n. 44, qui in vss. 14/15 legit ἀνεπιτίμητον τῶν τε ἐγ Διὸ[ς π]‖ιάντων καὶ πολεμίων ⟨εἰσ⟩βολῆς (τῷ[ν] τε ἐγδικ[ασ]‖άντων et ἐγβολῆς IG II²).

525. Decretum equitum in honorem magistratuum suorum, a. 282/1^a. — Stelam marm. c. octomate paene integram, ad viam Thesei inv. et antiquitus ad porticum Hermarum erectam, nunc ad bibliothecam Hadriani, inv. n. 767, conservatam, ed. J. Threpsiades et E. Vanderpool, Ἀρχ. Δελτ. XVIII 1963, 103/9 n. 1, c. im. ph. pl. 38a.

quasi-Στοιχ.
[Δρ]ομοκλῆς Ἀρκέσαντος Ὥαθεν εἶπεν· ἐπει-
[δὴ] οἱ ἵππαρχοι καὶ οἱ φύλαρχοι οἱ ἐπὶ Νικ[ί]-
ου ἄρχοντος διατετελέκασιν ἄρχοντες τὴν
ἀρχὴν κατὰ τοὺς νόμους καὶ ἐπιμελόμενοι

τοῦ ἱππικοῦ ὅπως ἂν χρήσιμον ἦι τῶι δήμωι,
ἐπιμεμέληνται δὲ καὶ τῆς καταλογῆς τῶν
ἱππέων καὶ προσκατέστησαν ἱπ⟨π⟩εῖς ἑκατὸν
[ὅ]πως ἂν ἀναπληρωθέντες οἱ ἱππεῖς εἰς τὸ
[δυ]νατὸν ἐπὶ τοῦ παρόντος καὶ γενόμενοι
[τ]ριακόσιοι τὰς χρείας παρέχωνται τῆι χώ-
[ρ]αι· ἐπεμελήθησαν δὲ καὶ ὅπως ἂν φύλαρχοι
[ὦ]σιν πάσαις ταῖς φυλαῖς καὶ λυθεῖ ὁ νόμος
[ὁ κ]ωλύων ἐκ πάντων τῶν ἱππέων φυλαρχεῖν
[τὸ]ν βουλόμενον· ἐπιμεμέληνται δὲ καὶ τῶν
[τι]μήσεων καὶ τῶν δοκιμασιῶν, ἐποίησαν δὲ
καὶ τὴν τῶν σωμάτων δοκιμασίαν κατὰ τὸν
νόμον μετὰ τῆς βουλῆς καλῶς καὶ συμφερό[ν]-
τως τῶι τε δήμωι καὶ τοῖς ἱππεῦσιν· ἐπιμε-
μέληνται δὲ καὶ τῆς τῶν σίτων δόσεως ὥστ' ἔ-
χειν τοὺς ἱππεῖς εὐτάκτως κατὰ πρυτανεί-
[α]ν ἑκάστην· διατελοῦσι δὲ καὶ τὰ ἄλλα πάν-
τ[α] καὶ ἰδίαι καὶ κοινεῖ φιλοτιμούμενοι
περί τε τοὺς ἱππεῖς καὶ τὸν δῆμον· ἀγαθεῖ
τύχει δεδόχθαι τοῖς ἱππεῦσιν ἐπαινέσαι
μὲν τοὺς ἱππάρχους ν Ἀ⟨λ⟩κίμαχον Κλεοβού-
λου Μυρρινούσιον καὶ νν Νικογέ⟨ν⟩ην Ἀρκέ-
σαντος Εὐωνυμέα, ἐπαινέσαι δὲ καὶ τοὺς φυ-
λάρχους ν Διονύσιον Γαργήττιον, Μένωνα
Ἱπποτομάδην, Καλλίδημον Εὐωνυμέα, νννν
Καλλιάδην Στειριέα, Λύσιππον Κήττιον, ν
Χαρίαν Κεφαλῆθεν, Ἀντίμαχον Ἀχαρνέα, νν
Πρόξενον Φλυέα, Θρασυκλῆν Δεκελεέα, ννν·
Ἀριστοφῶντα Οἰναῖον, Πύθωνα Ἀλωπεκῆθεν,
καὶ στεφανῶσαι ἕκαστον αὐτῶν χρυσῶι στε-
φάνωι κατὰ{τ}ν τὸν νόμον ἀρετῆς ἕνεκα καὶ
φιλοτιμίας τῆς εἰς τοὺς ἱππεῖς καὶ τὸν δῆ-
μον, ὅπως ἂν καὶ οἱ ἄλλοι οἱ ἀεὶ καθιστάμε-
νοι φιλοτιμῶνται ἐπιμελεῖσθαι τῶν ἱππέ-
ων, εἰδότες ὅτι χάριτας ἀπολήψονται ἀξί-
ας τῶν εὐεργετημάτων· ἀναγράψαι δὲ τόδε
[τ]ὸ ψήφισμα τοὺς γραμματεῖς τῶν ἱππάρχων
[ἐν] στήλαις λιθίναις δυεῖν καὶ στῆσαι τὴμ
[μὲν] πρὸς τῶι Ποσειδωνίωι, τὴν δ' ἑτέραν ἐν
[τῆι σ]τοᾶι τῶν Ἑρμῶν. *vacat*

7. Lap. ΙΠΕΙΣ. ‖ 25. Lap. ΑΑΚΙΜΑΧΟΝ. ‖ 26. Lap. ΝΙΚΟΓΕΜΗΝ. ‖ De anno vid. Threpsiades et Vanderpool, *loc. cit.*, 105/6; B. D. Meritt, *The Athenian Year*, 1961, 232/3.

526. Honores hipparchorum, c. a. 160ª. — SEG XVIII 31. Titulum hunc supplementis amplioribus auxit C. Habicht, *Ath. Mitt.* LXXVI 1961, 141/3, quem decretum non tribus sed equitum esse iure demonstravit. Cf. J. et L. Robert, *REG* LXXVII 1964, 154/5 n. 132.

non-Στοιχ. *c.* 65.
Νικογένης Νί[κω]νος Φιλ[αίδης καὶ Ὀφέλας Ἀβρώνος Βατῆθεν οἱ χειροτονηθέν]-
τες ἱππαρχο[ι] εἰς τὸν ἐν[ιαυτὸν τὸν ἐπὶ Ἀνθεστηρίου ἄρχοντος·
ἔδοξεν τοῖς ἱππεῦσιν]·
..μιάδης Γαργήττιο[ς εἶπεν· ἐπειδὴ Νικογένης καὶ Ὀφέλας ἔθυσαν
τὰ μὲν ἱερὰ τὰ]
εἰσιτήρια καλῶς κ[αὶ εὐσεβῶς, τὰς δὲ θυσίας ἐποίησαν τῶι τε Ἀπόλ-
λωνι τῶι Πατρῴ]-
ωι καὶ τῶι Ποσειδῶνι [τῶι Ἱππίωι καὶ τοῖς ἄλλοις θεοῖς οἷς πάτριον
ἦν, καὶ ἀρξά]-
μενοι ἀπὸ τῶν θεῶν διε[τέλουν πράττοντες ὅσα προσῆκον αὐτοῖς
ἀκολούθως τοῖς]
[τ]ε νόμοις καὶ τ[ο]ῖς ψηφ[ίσμασιν τοῦ δήμου ----------]
τιμίας οὐθὲν----------

Textum tamen in SEG XVIII prolatum necnon et quae proposuit Habicht reiciunt J. Threpsiades et E. Vanderpool, Ἀρχ. Δελτ. XVIII 1963, 106/7 (cf. 99, adn.), qui versus breviores malunt et urgent Nicogenem decretum movisse, non ipsum honoratum fuisse. Quare hunc in modum titulum exhibent:

non-Στοιχ. *c.* 48.
Νικογένης Νί[κω]νος Φιλ[αίδης εἶπεν· ἐπειδὴ οἱ χειροτονηθέν]-
τες ἱππαρχο[ι] εἰς τὸν ἐ[νιαυτὸν τὸν ἐπὶ ... ἄρχοντος]
Τιμιάδης Γαργήττιο[ς καὶ ..... ἔθυσαν τὰ ἱερὰ τὰ]
εἰσιτητήρια καλῶς κ[αὶ εὐσεβῶς τῶι τε Δήμωι καὶ ταῖς Χάρι]-
σιν καὶ τῶι Ποσειδῶνι [τῶι Ἱππίωι κατὰ τὰ πάτρια, καὶ ἀρχό]-
μενοι ἀπὸ τῶν θεῶν διε[τέλεσαν πράττοντες ἀκολούθως τοῖς]
[τ]ε νόμοις καὶ τοῖς ψηφ[ίσμασιν τοῦ δήμου, σπουδῆς καὶ φιλο]-
τιμίας οὐθὲν [ἐλλείποντες----------]

527. Arbitrium gentis Salaminiorum de cultuum praescriptionibus, a. 363/2ª. — Stelam marm. integram c. aetomate, Agora inv. I 3244, ed. W. S. Ferguson, *Hesperia* VII 1938, 1/68 n. 1, c. im. ph. p. 2. Textum nuper repetit F. Sokolowski, *Lois sacrées des cités grecques (Supplément)*, 1962, 49/54 n. 19, qui commentaria et bibliographiam addit. Cf. Wycherley, *Testimonia*, 1957, 92/3 n. 254. Vid. etiam D. D.

Feaver, *Yale Classical Studies* XV 1957, 128/30. Occasionem ita nacti textum non antehac in *Supplemento* nostro inclusum totum exhibere constituimus.

Στοιχ.

Θ ε ο ι.

'Επὶ Χαρικλείδ' ν̲ ἄρχοντος 'Αθηναίοις· ἐπὶ τοῖσ[δ]-
ε διήλλαξαν οἱ διαιτηταὶ Σαλαμινίος τὸς ἐκ τῶ-
ν 'Επταφυλῶν καὶ Σαλαμινίος τοὺς ἀπὸ Σονίο ὁμο-
λογοῦντας ἀλλήλοις καλῶς ἔχειν ἃ ἔγνωσαν οἱ δι-
αιτηταὶ Στέφανος Μυρρινόσιος, Κλεαγόρας 'Αχα-
ρνεύς, 'Αριστογείτων Μυρρινόσιος, Εὐθύκριτος
Λαμπτρεύς, Κηφισόδοτος Αἰθαλίδης· τὰς ἱερεωσ-
ύνας κοινὰς εἶναι ἀμφοτέρων εἰς τὸν αἰεὶ χρόν-
ον τῆς 'Αθηνάας τῆς Σκιράδος, καὶ τὴν τῶ 'Ηρακλέο-
υ τῶ ἐπὶ Πορθμῶι, καὶ τὴν τῶ Εὐρυσάκος, καὶ τὴν τῆ-
ς 'Αγλαύρο καὶ Πανδρόσο καὶ τῆς Κοροτρόφο· καὶ κ-
ληροῦσθαι κοινῆι ἐξ ἀμφοτέρων ἐπειδὰν τελευτ-
ήσει τις τῶν ἱερειῶν ἢ τῶν ἱερέων· τὸς δὲ λανχάν-
οντας ἱερεῶσθαι ἐφ' οἵσπερ καὶ οἱ πρότερον ἱερ-
εῶντο· τὴν δὲ γῆν τὴν ἐφ' 'Ηρακλείωι τῶι ἐπὶ Πορθμ-
ῶι καὶ τὴν ἀλ{λ}ὴν καὶ τὴν ἀγορὰν τὴν ἐν Κοίληι νε-
ίμασθαι διχαστὴν ἑκατέρος, καὶ ὅρος στῆσαι τῆ-
ς ἑαυτῶν ἑκατέρος· θύεν δὲ τοῖς θεοῖς καὶ τοῖς ἥ-
ρωσι κατὰ τάδε· ὅσα μὲν ἡ πόλις παρέχει ἐκ τῶ δημ-
οσίο ἢ παρὰ τῶν ὠ[σ]κοφόρων ἢ παρὰ τῶν δειπνοφόρ-
ων γίγνεται λαμβάνειν Σαλαμινίοις, ταῦτα μὲν
κοινῆι ἀμφοτέρος θύοντας νέμεσθαι τὰ κρέα ὠμ-
ὰ τὰ ἡμίσεα ἑκατέρος· ὅσα δὲ ἀπὸ τῆς μισθώσεως ἔ-
θυον Σαλαμίνιοι παρὰ σφῶν αὐτῶν θύειν κατὰ τὰ
πάτρια, τὸ ἥμυσυ ἑκατέρος συμβαλλομένος εἰς ἅ-
παντα τὰ ἱερά· τοῖς δὲ ἱερεῦσι καὶ ταῖς ἱερείαι-
ς ἀποδιδόναι τὰ γέρα τὰ γεγραμμένα· τῶι δὲ τῶ 'Ηρ-
ακλέος ἱερεῖ ἱερεώσυνα ΔΔΔ δραχμάς· εἰς πελαν-
ὸν δὲ ΗΗΗ δραχμάς· τούτων τὸ ἥμυσυ ἑκατέρος συμ-
βάλλεσθαι· τῶν δὲ ἱερείων ὧν ἂν κατάρξηται τῶν
κοινῶν λαμβάνειν δαρτῶ δέρμα καὶ τὸ σκέλος, εὐ-
στῶ τὸ σκέλος· βοὸς δὲ ἐννέα σάρκας καὶ τὸ δέρμα·
τῶι δὲ τῶ Εὐρυσάκος ἱερεῖ ἱερεώσυνα ΓΗ δραχμά-
ς· εἰς πελανὸν ἀμφοτέρωσε ΓΗΗ δραχμάς· σκέλος κ-
αὶ δέρματος ἐν Εὐρυσακείωι ΔΗΗ δραχμάς· τούτ-

ων τὸ ἥμυσυ ἑκατέρος συμβάλλεσθαι· τῶι ἥρωι τῶ-
ι ἐπὶ τῆι ἁλῆι τῶν θυομένων λαμβάνειν τὸ δέρμα
καὶ τὸ σκέλος· νέμειν δὲ τοῖς ἱερεῦσι καὶ ταῖς ἱ-
ερείαις ἐν τοῖς ἱεροῖς ὅπο ἂν ἕκαστοι ἱερεῶντ-
αι μερίδα παρ' ἑκατέρων· τὸς ἄρτος ἐς Σκιράδος ν-
έμειν κατὰ τάδε, ἀφελόντας ἐξ ἁπάντων τὸς νομι-
ζομένος ἀφαιρεῖσθαι κατὰ τὰ πάτρια· κήρυκι ἄρ-
τον, 'Αθηνᾶς ἱερείαι ἄρτον, 'Ηρακλέος ἱερεῖ ἄρτο-
ν, Πανδρόσο καὶ 'Αγλαύρο ἱερείαι ἄρτον, Κοροτρό-
φο καὶ καλαθηφόρωι ἄρτον, κώπαις ἄρτον· τῶν δὲ ἄ-
λλων νέμεσθαι τὰ ἡμίσεα ἑκατέρος· ἄρχοντα δὲ κ-
ληρῶν ἐμ μέρει παρ' ἑκατέρων ὅστις καταστήσει
τὸς ὠσκοφόρος καὶ τὰς δειπνοφόρος μετὰ τῆς ἱε-
ρείας καὶ τῶ κήρυκος κατὰ τὰ πάτρια· ταῦτα δὲ ἀν-
αγράψαι ἐς στήληι κοινῆι ἀμφοτέρος καὶ στῆσα-
ι ἐν τῶι ἱερῶι τῆς 'Αθηνᾶς τῆς Σκιράδος· τὸν δὲ αὐ-
τὸν ἱερέα εἶναι τῶι Εὐρυσάκει καὶ τῶι ἥρωι τῶι
ἐπὶ τῆι ἁλῆι· ἐὰν δέ τι δέηι ἐπισκευεάσαι τῶν ἱε-
ρῶν, ἐπισκευάζεν κοινῆι συμβαλλ{λ}ομένος τὸ ἥμ-
υσυ ἑκατέρος· ἐπὶ Χαρικλείδο ἄρχοντος οἱ ἐκ τῶ-
ν 'Επταφυλῶν παρέσχον ἄρχοντα· τὰ δὲ γραμματεῖ-
α κοινὰ εἶναι ἀ[μφ]οτέρων ἅπαντα· τὴν δὲ γῆν ἐργά-
ζεσθαι τὸμ μεμι[σ]θωμένον ἕως ἂν ἐξέλθηι ὁ χρόν-
ος ὃν ἐμισθώσατο, ἀποδιδόντα τὴν ἡμίσειαν μίσ-
θωσιν ἑκατέροις· τὸ δὲ πρόθυμα τῶ ἀμίλλο ἐμ μέρ-
ει ἑκατέρος κατάρχεσθαι· τῶν δὲ κρεῶν τὰ ἡμίσε-
α ἑκατέρος λαμβάνειν καὶ τῶν δερμάτων· τὴν δὲ ἱ-
ερεωσύνην τῶ κήρυκος εἶναι Θρασυκλέος κατὰ τ-
ὰ πάτρια· τῶν δὲ ἄλλων ἐνκλημάτων ἁπάντω̲ν ἀφε-
ῖσθαι τῶν τε ἰδί̲ων καὶ τῶν κοινῶν εἰς τὸν ν̲ Βοηδ-
ρομιῶνα μῆνα τὸν ἐπὶ Χαρικλείδο ἄρχοντος. ν̲ν̲

vacat

'Επὶ Διφίλο Διοπείθους Σουνιέως Σαλαμινίοις ἄρχ-
οντος, οἵδε ὤμοσαν Σαλαμινίων τῶν ἀπὸ Σουνίο· Διο-
πείθης Φασυρκίδο, Φιλόνεως 'Αμεινονίκου, Χαλκιδ-
εὺς 'Ανδρομένους, Χαριάδης Χαρικλέος, Θεν̲φάνης
Ζωφάνους, 'Ηγίας 'Ηγησίο, 'Αμεινίας Φιλίνο. 'Επὶ 'Αν-
τισθένους 'Αντιγένους 'Αχαρνέως ἄρχοντος Σαλαμι-
νίοις, οἵδε ὤμοσαν ἐκ τῶν 'Επταφυλῶν· Θρασυκλῆς Θρά-
σωνος Βουτά, Στρατοφῶν Στράτωνος 'Αγρυ, Μελίττιος

Ἐξηκεστίδου Βουτά, Ἀρίσταρχος Δημοκλέους Ἀχαρ, ν
Ἀρκέων Εὐμηλίδου Ἀχαρ, Χαιρέστρατος Πανκλείδο Ἐ-
πικηφί, Δήμων Δημαρέτο Ἀγρυλῆ. *vacat*
Ἀρχέλεως εἶπεν· ὅπως Σαλαμίνιοι τὰ ἱερὰ θύωσι αἰεὶ τοῖς θεοῖς καὶ
τοῖς ἥρωσι κατὰ τὰ πάτρια καὶ
γίγνητα[ι] ἐφ' οἷς διήλλαξαν οἱ διαλλακταὶ ἀμφοτέρους καὶ οἱ αἱρε-
θέντες ὤμοσαν, ἐψηφίσθαι Σαλαμινί-
οις τὸν ἄρχοντα Ἀρίσταρχον ἐγγράψαι τὰς θυσίας ἁπάσας καὶ τὰς
τιμὰς τῶν ἱερέων εἰς τὴν στήλην ἐν εἷ
αἱ διαλλαγαί εἰσιν, ὅπως ἂν οἱ ἄρχοντες αἰεὶ παρ' ἀνφοτέρων εἰδῶσι
ὅ τι δεῖ ἀργύριον συνβάλλεσθαι εἰς τὰ[ς]
θυσίας ἁπάσας ἑκατέρους ἀπὸ τῆς μισθώσεως τῆς γῆς τῆς ἐφ' Ἡρα-
κλείωι, καὶ στῆσαι τὴν στήλην ἐν τῶι
Εὐρυσακείωι. Μουνιχιῶνος. ἐπὶ Πορθμῶι· Κουροτρόφωι αἶγα Δ,
Ἰόλεωι οἶν ὁλόκαυτον ΔΓ: Ἀλκμήνει οἶν
ΔΗ, Μαίαι οἶν ΔΗ, Ἡρακλεῖ βοῦν ΠΔΔ, ἥρωι ἐπὶ τεῖ ἁλεῖ οἶν ΔΓ,
ἥρωι ἐπ' Ἀντισάραι χοῖρον ΗΗΙΙΙ, ἥρωι Ἐπι-
πυργιδίωι χοῖρον ΗΗΙΙΙ, Ἴων(ι) οἶν θύειν ἐναλλὰξ παρ' ἔτος·
ξύλα ἐφ' ἱεροῖς καὶ οἷς ἡ πόλις δίδωσιν ἐκ κύρβεω[ν]
Δ· ὀγδόει ἐπὶ δέκα Εὐρυσάκ[ει]: ὖν: ΔΔΔΔ· ξύλα ἐφ' ἱεροῖ(ς) καὶ εἰς
τἆλλα ΗΗ. Ἑκατονβαιῶνος. Παναθηναίοις Ἀθηνᾶι
ὖν: ΔΔΔΔ· ξύλα ἐφ' ἱεροῖς κ[αὶ εἰ]ς τἆλλα ΗΗ. Μεταγειτνιῶνος.
ἑβδόμει Ἀπόλλωνι Πατρώιωι ὖν: ΔΔΔΔ, Λητοῖ χοῖρο[ν]
[Η]ΗΙΙΙ, Ἀρτέμιδι χοῖρον ΗΗΙΙΙ, Ἀθηνᾶι Ἀγελάαι χοῖρον ΗΗΙΙΙ·
ξύλα ἐφ' ἱεροῖς καὶ εἰς τἆλλα ΗΗΙΙΙ. Βοηδρομιῶνος. Ποσει-
δῶνι Ἱπποδρομίωι ὖν: ΔΔΔΔ, ἥρωι Φαίακι χοῖρ̣ον ΗΗΙΙΙ, ἥρωι Τεύ-
κρωι χοῖρον ΗΗΙΙΙ, ἥρωι Ναυσείρωι χοῖρον ΗΗ[ΗΙΙ]·
ξύλα ἐφ' ἱεροῖς καὶ τἆλλα ΗΗ. Πυανοψιῶνος. ἕκτει Θησεῖ ὖν ΔΔΔΔ·
εἰς τἆλλα ΗΗ· Ἀπατουρίοις Διὶ Φρατρίωι ὖν ΔΔΔΔ·
ξύλα ἐφ' ἱεροῖς καὶ τἆλλα ΗΗ. Μαιμακτηριῶνος. Ἀθηνᾶι Σκιράδι οἶν
ἐνκύμονα ΔΗ, Σκίρωι οἶν ΔΓ· ξύλα ἐπὶ τὸν βωμὸν ΗΗ.
κεφάλαιον οὗ δεῖ ἀναλίσκειν ἀμφοτέρους ἐς ἅπαντα τὰ ἱερὰ ΠΔΔΔΙΙΙ.
ταῦτα θύειν κοινεῖ ἀπὸ τῆς μισθώσεως τῆς γῆς τῆ(ς) ἐφ' Ἡρα-
κλ[είωι]
[ἐπ]ὶ Σονίο, ἀργύριον συμβαλλομένους ἑκατέρους ἐς ἅπαντα τὰ ἱερά·
ἐὰν δέ τις εἴπει ἢ ἄρχων ἐπιψηφίσει τούτων τι καταλ[ῦ]-
[σ]αι ἢ τρέψει ποι ἄλλοσε τὸ ἀργύριον, ὑπεύθυνον εἶναι τῶι γένει
ἅπαντι καὶ τοῖς ἱερεῦσι κατὰ ταὐτὰ καὶ ἰδίαι ὑπό-
δικον καὶ τῶι βουλομένωι Σαλαμινίων. *vacat*

29, 35. πελανός: cf. SEG XVIII 278. ‖ 87/8. Ἐπι|πυργιδίωι A. Wilhelm, *Sb. Akad. Wien* CCXX (5) 1942, 136, quem secutus est Sokolowski: ἐπὶ | Πυργιλίωι Ferguson.

528. Decretum orgeonum, s. III[a]. — IG II² 1242. Textum novum cum supplementis amplioribus praebet F. Sokolowski, *Lois sacrées des cités grecques (Supplément)*, 1962, 209/10 n. 125, et commentaria brevia addit.

Θεόδοτο[ς] εἶπεν· ὅπ[ως ἂν τὰ ἱερὰ συντε]-
λῆτ̣αι ὡς κάλλιστ̣α [καὶ τἆλλα γίνηται κ]-
ατὰ τὰ πάτρια, ἐπιχ[ειροτονῆσαι δέκα ἄ]-
νδρας οἵτ̣ινες συν[διεξάξουσι πάντα, πέν]-
τε Δεκελεᾶσι οἰκο[ῦντας, πέντε δὲ ἐν ---]
ΝΥΓΜΥΡΗ· ἐπειδὰν δὲ [ἀποδειχθῶσι, ὁρκωσ]-
άντ̣[ω]σαν σφᾶς αὐτο[ὺς --------· τοὺς δὲ ἱ]-
εροποιοὺς νέμειν τ̣[ὰ κρέα τοῖς ὀργεῶσι]-
ν τῆς Ἡγεμόνος ἄχρ̣[ι μνᾶς, τῆι ἱερείαι ἀφ]-
ελόντας τὰ γέρα [τὰ νομιζόμενα --------]
----------(?)

529. Decretum collegii vel tribus, c. a. 300[a]. — Fragmentum stelae marm. caerulei a sinistra partim integrum sed alibi mutilum, cum titulo undique laeso, Agora inv. I 6314, ed. B. D. Meritt, *Hesperia* XXX 1961, 257/8 n. 60, c. im. ph. pl. 47.

Στοιχ. 20.

.....[11]..λ..[5]...
.....[11].....ει..[7]....
..[9]....σιας..[7].
...[7]...ΕΙΔΑΙΜ...[7]
. νέων· ἀναγράψ[αι δὲ τόδε]
[τ]ὸ ψήφισμα ἐ[ν στήλαις λι]-
[θ]ίναις τρι[σὶν καὶ στῆσα]-
[ι] τὴν μὲν ἐ[ν .....[11].....]
....ι, τὴν [δὲ .....[10].....]
.....[9]..ίωι ἐν.....[9].....
.....[8]....ι Ποσ..[8]...
.....[9]....τρε...[5]
.....[11]...|...[5]
.....[11].....Γ...[8]...

530. Decreta orgeonum, s. III[a] p. prior. — Stelam marm. infra et partim supra mutilam, Agora inv. I 1906, ed. B. D. Meritt, *Hesperia* XI 1942, 282/7 n. 55, c. im. ph. Vid. nunc F. Sokolowski, *Lois sacrées des cités grecques (Supplément)*, 1962, 54/6 n. 20, qui bibliographiam et commentarium breve addit.

non-Στοιχ.

[Λυσίας Περι]άνδρου Πλωθεὺς ε[ἶπεν· ἀγαθεῖ τύχει]
[δεδόχθαι τ]οῖς ὀ[ρ]γεῶσιν· ὅπως ἂν δι[ατηρῆται τῶν]
[θυσιῶν ἡ κοινω]νία εἰς τὸν ἅπαντα χρό[νον τῶι κοι]-
[ν]ῶι τῶι πρὸς τοῖς Καλλιφάνους καὶ τῶ[ι τοῦ ἥρωος Ἐ]-
χέλου, ἀναγράψαντας τοὺς ὀφειλοντά[ς τι εἰς τὴν κοι]-
νωνίαν ἐν στήλει λιθίνει στῆσαι παρὰ τ[ὸν βωμὸν]
ἐν τῶι ἱερῶι τά τε κεφάλαια καὶ τὸν τόκο[ν ὁπόσου]
ἂν ἔχει ἕκαστος· ἀναγράψαι δὲ καὶ τὰ ψη[φίσματα]
τὰ ἀρχαῖα εἰς τὴν στήλην· ἐπιμεληθῆναι δ[ὲ τὸν μνήμο]-
να τῆς ἀναγραφῆς καὶ τῆς στάσεως τῆς στήλης κ[αὶ λο]-
γίσ[α]σθαι ὅ τι ἂν εἰς ταῦτα ἀναλώσει τῶι κοινῶι.
ἔδοξεν τοῖς ὀργεῶσιν· τὸν ἑστιάτορα θύειν τὴν [θυσί]-
αν μηνὸς Ἑκατονβαιῶνος ἑβδόμει καὶ ὀγδόει ἐπ[ὶ] δ-
έκα· θύειν δὲ τεῖ πρώτει ταῖς ἡρωίναις χοῖρον, τῶι δὲ [ἥ]-
[ρ]ωι ἱερεῖον τέλεον καὶ τράπεζαν παρατιθέναι, τεῖ δ[ὲ]
[ὑστερ]άαι τῶι ἥρωι ἱερεῖον τέλεον· λογίζεσθαι δὲ ὅ τι ἂν
[ἀναλ]ώσει· ἀναλίσκειν δὲ μὴ πλέον τῆς προσόδου· [ν]-
[έμειν] δὲ τὰ κρέα τοῖς {οις} ὀργεῶσι τοῖς παροῦσι καὶ τοῖ[ς]
[ὑοῖς τὴν] εἰς ἡμίσεαν καὶ ταῖς γυναιξὶ ταῖς τῶν ὀργεώ[ν]-
[ων, διδ]όὺς ταῖς ἐλευθέραις τὴν ἰσαίαν καὶ ταῖς θυγ[α]-
[τράσι τὴν εἰς ἡμί]σεαν καὶ ἀκολούθωι μιᾶι τὴν εἰς ἡμ[ί]-
[σεαν· παραδοῦναι δὲ τ]ῶι ἀνδρὶ τῆς γυναικὸς τὴν με-
[ρίδα. *vacat*] *vacat*
[Ἔδοξεν τοῖς ὀργεῶσιν· τὸν ἑστιά]τορα τῶν ἐπιγενομέ[ν]-
[ων ----------]

17/18. [ν]έμειν] Sokolowski, Bousquet secutus: [ν]εμέτω] Meritt, de quo vid. W. S. Ferguson, *Hesperia* Suppl. VIII, 1949, 130/1. ‖ 19 init. Ita Meritt: [παισὶ τὴν] Sokolowski. ‖ 20. [ων ἐκ γέν]ους haesitanter Sokolowski. ‖ 22. παραδιδότω suppl. Meritt, *loc. cit.*

531. Decretum orgeonum Bendidis sacrorum, s. III[a]. — Fragmentum stelae marm. undique nisi supra mutilum, Agora inv. I 5664, ed. B. D. Meritt, *Hesperia* XXX 1961, 227 n. 25, c. im. ph. pl. 40. De genere tituli IG II² 1255 conferas.

non-Στοιχ. *c.* 40.

[Θ ε] ο [ι].
---------- Μαραθώνιος εἶπεν· δε[δόχθαι τοῖς]
[ὀργεῶσιν· ἐπειδὴ] οἱ ἱερο[πο]ιοὶ οἱ α[ἱρεθέντες ἐπὶ]
[----- ἄρχοντος κα]λῶς καὶ [φιλ]οτίμως [ἐπεμελήθησαν]
---------- *reliquiae incertae* ----------

532. Decretum thiasotarum, a. 227/6[a]. — Angulum superiorem a sinistra stelae marm., supra et magna ex parte a sinistra integrum, Agora inv. I 5887, ed. id., *loc. cit.*, 227/8 n. 26, c. im. ph. pl. 41. De anno Theophili archontis vid. IG II² 837 (n. 399 supra) et bibliographiam ibi praebitam.

paene-Στοιχ. *c.* 32.

[Ἐ]πὶ Θεοφίλου ἄρ[χοντος· ἀγορᾶι κυρίαι· ν]
[Ν]ικόμαχος Νίκω[νος .c.7. εἶπεν· δεδό]-
[χ]θαι τῶι κοινῶι [τῶν θιασωτῶν· ἐπειδὴ Γν(?)]-
[ᾶ]θις διατετέλε[κεν τῶι κοινῶι αὐτὸς με]-
[γ]άλας χρείας πα[ρέχων καὶ οἱ παῖδες αὐτοῦ]
[ε]ὔνους ἦσαν τῶ[ι κοινῶι κατὰ τὸ δυνατόν],
καὶ γραμματε[ὺς αὐτὸς κατασταθεὶς δικαί]-
[ω]ς ἐξήγαγεν τὴ[ν λειτουργίαν ἐπιδιδοὺς]
[πλ]ειονάκις, ν ὁ[μοίως δὲ καὶ ὅσων χρεία ἦν]
[ἐφ]ρόντισεν πά[ντων ὅπως ἂν καὶ ἄλλοι βο]-
[ηθ]οῦντες συνερ[γῶσι εἰς πᾶν τὸ συμφέρον],
[καὶ] διὰ ταῦτα σ[τεφανωθεὶς ----------]
.....c.9..... τε----------

.....c.12.....ον----------
.....c.11.....υτ----------
.....c.11.....ια----------
.....c.5.ΟΙΣΛ.ΛΟΙ----------
.....c.5.αι εὐθυ[ν ----------]
.....c.6.ταμίας----------
.....c.9.....ου----------

1. Cf. IG II² 1283. ‖ 3. Cf. IG II² 1298.

533. Thiasotae honorant Euangelum, quaestorem suum, ex. s. III[a]. — Fragmentum marm. undique mutilum, Agora inv. I 5691, ed. W. K. Pritchett, *Hesperia* XV 1946, 156 n. 13, c. im. ph. Supplementis novis nuper auxit B. D. Meritt, *Hesperia* XXX 1961, 228 n. 27.

[Οἱ]
θι[ασῶται]
τὸν τα[μίαν]
Εὐάγγελο[ν]
Σουνιέα.

534. Lex thiasotarum, s. III/II[a]. — IG II² 1275 aetati huic attribuit F. Sokolowski, *Lois sacrées des cités grecques (Supplément)*, 1962,

210/12 n. 126, qui in vs. 4, ubi [---- εἰὰν δέ τι]ς exhibet IG II², [--- εἰὰν δέ τις οἰκεῖο]ς (*vel* ἐπιτήδειο]ς) profert; in vs. 5 quoque, ubi φράσ]ει IG II², καθὼ]ς εἰ mavult.

535. Decretum collegii deos Magnos colentis, a. 112/11ª. — Fragmentum stelae marm. undique nisi partim a sinistra mutilum, Agora inv. I 6282, ed. B. D. Meritt, *Hesperia* XXX 1961, 229 n. 28, c. im. ph. pl. 41. De anno Dionysii archontis cf. eund., *The Athenian Year*, 1961, 238; W. K. Pritchett et Meritt, *The Chronology of Hellenistic Athens*, 1940, xxxiv.

non-Στοιχ. *c.* 39:

[Ἀγαθῇι τύχηι· ἐπὶ] Διονυσίο[υ ἄρχοντος τοῦ μετὰ]
[Παράμονον], ἐ[ν] δ[ὲ] τῶι οἴκωι Ν[.....c. 8.....τοῦ Ἀπολ]-
[λωνίου Ἀ]λεξανδρέως· Σκιρο[φοριῶνος εἰκάδι]·
[ἀγο]ρὰι κυρία ἐν τῶι οἴκωι· Ἀν[.....c. 14..... Ἀν]-
5 τιοχεὺς εἶπεν· ἐπειδὴ Εὔνι[κος .....c. 15.....]
..σιος νομοφυλακῶν ἐν τῶι ἐπ[ὶ Διονυσίου τοῦ μετὰ]
[Παρ]άμονον ἄρχοντος ἐνιαυτῶ[ι εὐσεβῶς καὶ φιλο]-
[τίμ]ως διακείμενος τὰ πρὸς τοὺς [θεούς ----------]
... πάντας ἀνθρώπους φιλανθ[ρώπως ----------]
10 .....c. 6.....ν αὐτῶι τὴν ὑπά[ρχ]ουσα[ν ----------]
.....c. 11.....ης τὸ τῆς Η----------
.....c. 11.....ΛΡ ----------

4. ἀγορά. De *iota* addito vid. IG II² 9181 et adn.; P. M. Fraser et T. Rönne, *Boeotian and West Greek Tombstones*, 1957, 170 et adn. 79. ‖ De hoc titulo et n. 536 infra tractabit L. Robert apud *Hellenica* XIII, ut monent ipse et J. Robert, *REG* LXXV 1962, 145 n. 107.

536. Decretum eorundem, a. 111/10ª. — Partem superiorem a sinistra stelae marm. c. aetomate, in quo rosa, Agora inv. I 6108, ed. id., *loc. cit.*, 229/30 n. 29, c. im. ph. pl. 41. Vs. 1 in aetomate inscriptus est.

non-Στοιχ. *c.* 36-45.

Θε [οί].
Ἐπὶ Σωσικράτου ἄρχοντος, ἐ[ν δὲ τῶι οἴκωι Ν.....c. 8.....τοῦ]
Ἀπολλωνίου Ἀλεξανδ[ρέως· Σκιροφοριῶνος εἰ]-
κάδι· ἀγορὰ κυρία ἐν τῶι οἴκ[ωι· Ἀν .....c. 13..... Ἀν]-
5 τιοχεὺς εἶπεν· ἐπειδὴ [Ν .....c. 8..... Ἀπολλωνίου]
Ἀλεξανδρεὺς εὐσεβῶς [διακείμενος τὰ πρὸς τοὺς]
θεοὺς ὑπομείνας ἱερεὺς [ἄρχειν ἐν τῶι οἴκωι τῶν]
Μεγάλων Θεῶν καὶ τῆς Ἀ[---------- ἀνε]-
στράφη φιλοδόξως καὶ ἔθυ[σεν τὰς θυσίας ὑπέρ τε]

10 [τῶ]ν κατακεκλειμένων ἐξ ο[----------καὶ --------]
.....c. 6.....ν[... ἀν]άγκηι συνε----------
.....c. 10.....ΟΓΟΥ----------

De anno Sosicratis archontis vid. B. D. Meritt, *The Athenian Year*, 1961, 235; W. K. Pritchett et Meritt, *The Chronology of Hellenistic Athens*, 1940, xxxiv.

537. Honores Menandri Iteaei, a. 225ª. — SEG XV 112, vs. 2. Ὀῆθεν, non Ὄαθεν, esse legendum monet Sterling Dow, *AJP* LXXXIV 1963, 173.

538. Decretum collegii mulierum de officiis sacerdoti exsequendis, s. I^p p. prior. — IG II² 1346. Textum cum commentario brevi exhibet F. Sokolowski, *Lois sacrées des cités grecques* (*Supplément*), 1962, 212, 14 n. 127, qui in vss. 10/11 pro κατα]σκευαζούσης legere ἐπι]σκευαζούσης mavult.

539. Lex demi vel tribus de eis quae sacerdotibus tribuenda sunt, in. s. IVª. — IG II² 1356. Titulum hunc breviter tractat D. D. Feaver, *Yale Classical Studies* XV 1957, 153.

540. Fasti sacri, in. s. IVª. — IG II² 1357; SEG XV 114, c. bibliographia pleniore, XVII 37, XIX 126. Textum cum bibliographia et commentario praebet F. Sokolowski, *Lois sacrées des cités grecques (Supplément)*, 1962, 27/31 n. 10, qui praecipue in rubrica (Agora I 727, vs. 30) quod proposuit S. Dow (SEG XIX *loc. cit.*) accipere nonvult et de supplemento ἀ[πὸ μισθωμάτων] cogitat.

Lectiones alias quoque profert Sokolowski, ubi textus a J. H. Oliver et B. D. Meritt editos amplificat, et versus idcirco mutatos infra excerpsimus.

De fastis eisdem breviter disserit D. D. Feaver, *Yale Classical Studies* XV 1957, 131/2. Sacrificia ad deas heroesque Eleusinios pertinentia praecipue examinavit R. F. Healey, qui animadversiones suas in dissertatione doctorali plenius descriptas anguste explicat, *HSCP* LXVI 1962, 256/9.

(*a*). Agora I 727.

7/8. [Ἀθηνά]αι φᾶρος
[ἑρίων] καθαρῶν
12/15. [ΔΗΗ] [Ἀθηνα]ίαι
[Ἐργάν]ηι οἷς
[ΔΗΗ] [Ἀθηνά]αι πρὸς
15
19. [τὸν νε]όν οἷς
[Σκιροφορι]ῶνος

25.
57. [μαγεί]ρωι κριθῶν
69. τ[ροφ]εῖ κριθῶν
77. Θρεπτῶι [κριὸς]
83/6. ΔΓ ἐκ τῶν στ[ηλῶν].
Δ 'Εν[αγωνίωι]
---
85 ΔΓ "Η[ραι(?) οἷς]
ΔΓ Δ[ιὶ οἷς]

(*b*). Agora I 251.
5 ad fin. ἱερὸν τέ[λειον]
8 ad fin. ἱερὸν τέλ[ειον]

(*a*). 77/8. De sacrificio hoc sine nomine dei vid. R. F. Healey, *Harv. Theol. Rev.* LVII 1964, 153/9.

541. Fasti sacri demi Erchiae, a. 375/50[a]. — Stelam magnam marm. infra mutilam sed nihilominus tantum non integram, ad *Spata* Atticae inv. et nunc Athenis in Museo Epigr., n. EM 13163, conservatam, ed. G. Daux, *BCH* LXXXVII 1963, 603/34, c. imm. ph. fig. 1 et pl. XIII/XIV. Vs. 1 in corona superiore monumenti inscriptus est; praeter vss. 2/3 textus columnis quinque instructus est, et columnae cuique littera (A, B, Γ, Δ, E) est praefixa: litteras has comprehendit vs. 3. Vs. 2 quoque litteris maioribus scriptus est, et supra columnas omnes se praetendit. Dispositionem ita descripsimus, quod ut textum accurate exhibeamus paginae nostrae non sufficiunt.

De fastis commentaria uberrima addit Daux; lectiones aliquot corrigit id., *BCH* LXXXVIII 1964, 676/7. Vid. nuperrime Sterling Dow, *BCH* LXXXIX 1965, 180/213, et M. H. Jameson, *ibid.* 154/72, quorum de commentariis apud vol. XXII tractabimus.

Στοιχ. (*praeter initium*)
Col. I 11, Col. II/IV 10, Col. V 9,
nisi hic vel illic in vss. singulis.

[Θ] ε ο ι.

Δημαρχία ἡ μέζων.

Col. I
A
Μεταγειτνιῶ-
νος δωδεκάτε-
ι, 'Απόλλωνι ὑ Λ-
υκείωι, ἐν ἄστ-
5 ει, οἷς, οὐ φο, ΔΗΗ.
— δεκάτει προτ-
έραι, "Ηραι Θελ-
χινίαι, ἐμ Πάγ-
ωι 'Ερχι, ἄρνα π-

Col. II
B
— Μεταγειτνιῶ-
νος δω[δεκ]άτ-
ει, ἐν 'Ελευσι(νίωι)
ἐν ἄστει, Δήμ-
5 ητρι, οἷς, Δ. *vacat*
— ἕκτηι ἐπὶ δέ-
κα, Κοροτρόφ-
ωι, ἐν ['Ε]κάτης
'Ερχιᾶσι, χοῖ-

Col. III
Γ
— ['Ε]κατομβαιῶν-
ος δεκάτει ὑ-
στέραι, Κουρ-
οτρόφωι, ἐς Σ-
5 ωτιδῶν 'Ερχι,
χοῖρος, οὐ φο-
ρά, ΗΗ. *vacat*
— 'Αρτέμιδι ἐς
Σωτιδῶν 'Ερχ-

10 αμμέλαιναν, ο-
ὐ φορά, ΓΗΗ. *vacat*
— Βοηδρομιῶνος
τετράδι φθίν-
οντος, Νύμφαι-
15 ς, ἐμ Πάγωι 'Ερχ-
ιᾶι, οἷς, Δ. *vacat*
— Πυανοψιῶνος τ-
ετράδι ἐπὶ δέ-
κα, 'Ηρωΐναις, ἐ-
20 μ Πυλῶνι 'Ερχι,
οἷς, οὐ φορά, ἱε-
ρεῖαι τὸ δέρ, Δ.
— Γαμηλιῶνος ἑβ-
δόμηι ἱσταμέ-
25 νο, Κουροτρόφ-
ωι, ἐν Δελφινί-
ωι 'Ερχ: χοῖρ, ΗΗ.
— 'Απόλλωνι Δελ-
φινίωι, 'Ερχιᾶ,
30 οἷς, ΔΗ. *vacat*
— ὀγδόηι ἱσταμ-
ένου, 'Απόλλων-
ι 'Αποτροπαίω-
ι, 'Ερχιᾶσι, πρὸ-
35 [ς] Παιανιέων, ὑ
αἴξ, ΔΗ.
— 'Ανθεστηριῶνο-
ς, Διασίοις, ἐν
— ἄστε(ι) ἐν "Αγρας,
40 Διὶ Μιλιχίωι,
οἷς, νηφάλιος
μέχρι σπλάγχ-
[ν]ων, ΔΗ. *vacat*
— ['Ε]λαφηβολιῶνο-
45 ς ἕκτηι ἐπὶ δέ-
κα, Σεμέληι, ἐπ-
ὶ τοῦ αὐτοῦ βω-
μοῦ, αἴξ, γυναι-
ξὶ παραδόσιμ-

10 ρος, ΗΗ. *vacat*
— 'Αρτέμιδι 'Εκ-
άτει, 'Ερχιᾶ[σ]-
ι[ν, αἴ]ξ, Δ. *vacat*
— Βο[ηδ]ρομιῶνο-
ς τετράδι ἱστ-
αμένο, Βασί-
λει, 'Ερχιᾶ, ἀμ-
νὴ λευκή, ὁλό-
καυτος, νηφά-
λιος, ΓΗΗ. *vacat*
— τετράδι φθί-
νοντος, ἐμ Πά-
[γ]ωι 'Ερχιᾶσι-
ν, 'Αχελώωι *vacat*
οἷς, ΔΗΗ. *vacat*
— Γαμηλιῶνος
ἑνάτηι ἱστα-
μένο, 'Ηροσου-
ρίοις, ἐμ πόλ-
ει 'Ερχιᾶσι, 'Α-
θηνᾶι, ἀμνή, ΓΗΗ.
— τετράδι φθί-
νοντος, Κουρ-
οτρόφωι, ἐν "Η-
ρας 'Ερχιᾶσι,
χοῖρος, ΗΗΗ. ὑ
— "Ηραι, 'Ερχιᾶσ-
ι, οἷς, ἱερέαι
— δέρμα, Δ. *vacat*
Μουνιχιῶνο-
ς τετράδι ἱστ-
αμένου, 'Ηρα-
κλείδαις, οἷ-
ς, 'Ερχιᾶ, ΔΗΗ. ὑ
[Θ]αργηλιῶνος
τετράδι ἱστ-
αμένο, 'Απόλλ-
ωνι Πυθίωι, 'Ε-
ρχι: αἴξ, παρα-

10 ι: αἴξ, οὐ φορά,
τὸ δέρμα κατ-
αγίζ: Δ. *vacat*
— [Μ]εταγειτνιῶ-
νος δωδεκάτ-
15 ει, Διὶ Πολιε(ῖ),
ἐμ πόλε(ι) ἐν ἄστ-
ε(ι), οἷς, οὐ φορ-
ά, ΔΗΗ. *vacat*
— ἕκτηι φθίνο-
20 ντος, Διὶ 'Επω-
πετεῖ, ἐμ Πάγ-
ωι 'Ερχιᾶσι, χ-
οῖρος, ὁλόκα-
υτος, νηφάλι-
25 ος, ΗΗΗ. *vacat*
— [Β]οηδρομιῶνο-
ς τετράδι φθ-
ίνοντος, 'Αλό-
χωι, ἐμ Πάγωι
30 'Ερχι: οἷς: Δ. *vacat*
— [Γ]αμηλιῶνος ὀ-
γδόηι ἱσταμ-
έ, 'Απόλλωνι 'Α-
ποτροπαίωι,
35 'Ερχιᾶσι, αἴξ,
Πυ[θα]ϊσταῖς
παραδόσ, ΔΗΗ.
— τετράδι φθί-
νοντος, Διὶ Τ-
40 ελείωι, ἐν "Ηρ-
ας 'Ερχι: οἷς, ΔΗΗ.
— ['Α]νθεστηριῶν-
ος δευτέραι
ἱσταμένο, Δι-
45 ονύσωι, "Ερχι,
ἔριφος προπ-
τόρθι: Γ. *vacat*
— [Μ]ονιχιῶνος δ-
εκάτει [πρ]οτ-

os, ἱερέας τὸ δ-
ἕρμα, οὐ φορά, Δ.
— [Θ]αργηλιῶνος τ-
ετράδι ἱσταμ-
— ένο, Λητοῖ, ἐμ Π-
[υ]θίο Ἐρχιᾶσι,
[α]ἶξ: Δ. *vacat*
— [Σ]κιροφοριῶνο-
ς τρίτῃ(ι) ἱσταμ-
— ένου Κουροτρ-
όφωι, ἐμ πόλει
Ἐρχ: χοῖρος, ΗΗ.
— Ἀθηνάαι Πολι-
άδι, ἐμ πόλει Ἐ-
ρχιᾶσι, οἷς, ἀν-
[τ]ίβους, Δ. *vacat*
[Κε]φάλαιον *vacat*

δόσιμος Πυθ-
αϊσταῖς, ΔΗ.
— Ἀπόλλωνι Παι-
ῶνι, ἐμ Πάγω-
— ι Ἐρχι, οἷς, ΔΗ.
[Σ]κιροφοριῶν-
ος τρίτηι ἱσ-
ταμένο, Ἀγλα-
— ύρωι, ἐμ πόλε(ι)
Ἐρχι: οἷς, Δ. *vacat*
Κεφάλαιον ν
ΗΓΗΗ.
vacat

έραι, Λευκάσ-
πιδι, Ἐρχιᾶ, ο-
ἷς, νηφάλιος,
οὐ φορά, ΔΗ.
— [Θ]αργηλιῶνος
τετράδι ἱστ-
αμένο, Διΐ, ἐμ
Πάγωι Ἐρχιᾶ,
οἷς, ΔΗ. *vacat*
— [Σ]κιροφοριῶν-
ος τρίτει ἱσ-
ταμένο, Διὶ Π-
ολιε(ῖ), ἐμ πόλε(ι)
Ἐρχιᾶσι, οἷς,
οὐ φορά, ΔΗ.
ἕκτη[ι ἐ]πὶ δέ-
κα ----------

Col. IV
Δ

— Ἑκατομβαιῶν-
ος δεκάτει ὑ-
στέραι, Κορο-
[τρ]όφωι, ἐπὶ τ-
[ῶ] Ἄκρο Ἐρχιᾶ,
χοῖρος, οὐ φο-
ρά, ΗΗ. *vacat*
— Ἀρτέμιδι, ἐπ-
ὶ τῶ Ἄκρο Ἐρχ-
ιᾶ, αἶξ, οὐ φορ-
ά, δέρμα κατα-
ιγίζε: Δ. *vacat*
— Μεταγειτνιῶ-
νος δωδεκάτ-
ε(ι), Ἀθηνᾶι Πολ-
ιάδι, ἐμ πόλε(ι)
ἐν ἄστε(ι), οἷς: Δ.
— Βοηδρομιῶνο-
ς πέμπτει ἱσ-

Col. V
Ε

— Μεταγειτνι-
ῶνος ἐνάτε(ι)
ἐπὶ δέκα, Ἡρ-
ωΐναις, ἐπὶ
Σχοίνωι Ἐρ-
χιᾶσι, οἷς, ο-
ὐ φορά, ἱερέ-
αι τὸ δέρ: Δ. ν
— Βοηδρομιῶν-
ος πέμπτηι
ἱσταμένο, Ἐ-
ρχι: Ἔποπι, χ-
οῖρος, ὁλόκ-
αυτος, νηφά-
λιος, ΗΗ. *vacat*
— τετράδι φθ-
ίνοντος, Γῆ-
ι, ἐμ Πάγωι Ἐ-
ρχιᾶσι, οἷς

ταμέ: Ἔποπι, Ἐ-
ρχιᾶσι, χοῖρ-
ος, ὁλόκαυτο-
ς, νηφάλι: ΗΗ.
— τετράδι φθί-
νοντος, Ἑρμῆ-
ι, ἐμ Πάγωι Ἐρ-
χιᾶ: οἷς : ΔΗ. ν
— Γαμηλιῶνος τ-
ετράδι φθίν-
οντος, Ποσει-
δῶνι, ἐν Ἥρας
Ἐρχιᾶ, οἷς, ΔΗ.
— Ἐλαφηβολιῶν-
ος ἕκτηι ἐπὶ
δέκα, Διονύσ-
ωι, Ἐρχιᾶ, αἶξ.
παραδό : γυνα-
{α}ιξί, οὐ φορά,
ἱερέαι τὸ δέ-
ρμα, ΔΗ. *vacat*
— Μονιχιῶνος δ-
εκάτει ὑστέ-
ραι, Τριτοπα-
τρεῦσι, Ἐρχι,
οἷς, νηφάλιο-
ς, οὐ φορά: ΔΗ.
— Θαργηλιῶνος
τετράδι ἱστ-
αμένο, Ἀνάκο-
ιν, Ἐρχιᾶσιν,
οἷς, ΔΗ. *vacat*
— ἐνάτει ἐπὶ δ-
έκα, Μενεδεί-
ωι, Ἐρχιᾶσιν,
οἷς, οὐ φορ, ΔΗ.
— Σκιροφοριῶν-
ος τρίτηι ἱσ-
ταμένο, Ποσε-
ιδῶνι, ἐμ πόλ-

κύουσα, οὐ φ-
ορά, Δ. *vacat*
Ποσιδεῶνος
ἕκτηι ἐπὶ δ-
έκα, Διΐ, ἐμ Π-
έτρηι Ἐρχι-
ᾶσιν, οἷς, οὐ
φορά, ΔΗ. *vacat*
— Διὶ Ὁρίωι, Ἐ-
ρχιᾶσι, χοῖ-
ρος, οὐ φο: ΗΗ.
— Γαμηλιῶνος
ἑβδόμηι ἱσ-
ταμένο, Ἀπό-
λλωνι Λυκε-
ίωι, Ἐρχιᾶσ-
ι, οἷς, Πυθαϊ-
σταῖς παρ[α]-
δόσιμος, ΔΗ.
— ὀγδόη(ι) ἱστα-
μένο, Ἀπόλλ-
ωνι Νυμφη[γ]-
έτει, Ἐρχιᾶ-
οιν, αἶξ, ΔΗ.
Νύμφαις, ἐπ-
ὶ τῶ αὐτοῦ β-
ωμοῦ, αἶξ : Δ.ν
— Θαργηλιῶνο-
ς τετράδι ἱ-
σταμένο, Ἑρ-
μῆι, ἐν ἀγορ-
ᾶι Ἐρχιᾶσι,
κριός, τούτ-
ωι ἱερεῶσθ-
αι τὸν κήρυ-
κα καὶ τὰ γέ-
ρα λαμβάνε-
ν καθά⟨π⟩ερ ὁ
δήμαρχος, Δ.
— ἕκτηι ἐπὶ δ-

ε(ι) Ἐρχι : οἷς : ΔΗΗ. Κεφάλαιον ΗΔ.

ἑκα, Διὶ Ἐπ[α]κρίωι, ἐν Ὑμηττῶι, ἀρ[ήν], νηφάλι[ος, ο]ὐ φορά, [ΓΗΗ. ν̲] Σκιροφ[οριῶ]νος ...[6]...

Col. I: 46/8. Ad 'aram eandem' ac sacrificia in col. IV, vss. 33/40, commemorata spectare urget Daux, qui ideo contendit fastos in columnas quinque ex exemplari aliter disposito esse reformatos. ‖ *Col.* II: 44 οὐ φ(ορά) et 59 οὐ φο(ρά) postea manu alia et litteris inconditis addita. ‖ *Col.* III: 50. De Leucaspide vid. nunc G. Dunst, *BCH* LXXXVIII 1964, 482/5. ‖ *Col.* V: 22. ΙΔΕΩΝΟΣ in rasura inscr. ‖ 36/8, ad marginem. οὐ φο(ρά) manu alia litterisque inconditis additum. ‖ 57. Lap. ΚΑΘΑΓΕΡ. ‖ De locatione demi Erchiae vid. E. Vanderpool, *BCH* LXXXIX 1965, 21/4, c. carta geogr. fig. 1.

---

542. Fasti sacri, s. IV^a p. prior. — *Teithras (Pikermi)*. Fragmentum stelae marm. opisthographum, a sinistra (lateris adversi) integrum sed alibi mutilum, ed. J. J. Pollitt, *Hesperia* XXX 1961, 293/7 n. 1, c. im. ph. pl. 62. Textum repetit F. Sokolowski, *Lois sacrées des cités grecques (Supplément)*, 1962, 218/19 n. 132, addito brevi commentario. Lat. *B*, ut videtur, paullo post lat. *A*, et post stelam erectam, inscriptum est.

Lat. A. Στοιχ.

ΓΗΗ
Βοηδ[ρομιῶνος]
τετρ[άδι ---------]
Διὶ : ἐντ̣ ----------
ΔΓΗΗ οἶν : ἄρρεν ----------
ΗΙΙ ἱερειώσυνα
τετράδι φθ[ίνοντος]
ΗΗΗ Ἀθηνᾶι οἶν --------
Διὶ : προθύ[ματα]
--- χοῖρον γα[λαθηνόν],
--- [ἱ]ερεώσυ[να]
[c.3]εσθη ----------

Lat. B. *non*-Στοιχ.

----------α-------
vacat
---------αθα . ευει
---------υ δραχμῶν
[----- δ]έκα
vacat

[------ τ]ε̣λ̣εον
vacat
[------- τ]ελέαν
----------τος

---

*A*4. ἐν τ̣[ῶι τεμένει] haesitanter Sokolowski. ‖ 8. De [λειπογνώμονα] supplendo cogitat Sok. ‖ *B*3. [--- κ]αθα[ρ]εύει Sok.

---

543. Edictum sacerdotis Apollinis Erithasei, ex. s. IV^a. — IG II² 1362; *Syll.*³ 984. Vid. D. D. Feaver, *Yale Classical Studies* XV 1957, 154.

---

544. Traditio quaestorum Minervae et reliquorum deorum, a. 400/399^a. — IG II² 1375; SEG XVI 113. Vs. 22. Ὤαθεν, non Ὄαθεν, supplendum esse monet Sterling Dow, *AJP* LXXXIV 1963, 172 — ubi per errorem de 'IG II² 1372' scripsit. De demo Oa cf. n. 1094 infra.

---

545. Traditiones cimeliorum Parthenonis, a. 399/8^a. — IG II² 1377/8. IG II² 1377, vs. 3: Ὤαθεν, non Ὄαθεν, supplendum esse eodem modo notat id., *loc. cit.*, 172, qui etiam in IG II² 1378, vs. 4, ubi Ὄ]αθε[ν] exhibet IG II², Ὤ]αθε[ν] legere mavult.

---

546. Tabula quaestorum Minervae, paullo ante a. 385/4^a(?). — Fragmentum undique mutilum stelae marm., Agora inv. I 5363, ed. A. M. Woodward, *Hesperia* XXXII 1963, 165/8 n. 5, c. im. ph. pl. 56. Catalogis aliis generis huius collatis, ubi dedicationes eaedem inveniuntur, contendit Woodward tabulam hanc res et in Opisthodomo et in Parthenone conservatas comprehendisse, cum tamen nondum catalogus Hecatompedi inserebatur.

Στοιχ. 69.

[. θυμιατήριον ἀργυρῶν ὑπόξ]υλο[ν ἵνα ἡ Νίκη, σταθμόν ΧΗΗΗΗ ΔΔΔΔΓΗΗΗ· χρυσίδες φιάλαι]
[τῆς θεῶ, πρῶτος ῥυμός, φιάλ]αι ΓΙΙΙ, [σταθμόν ΧΗΗΗΗΓΙΙΙ· συβήνη ἐλεφαντίνη ἡ παρὰ Μηθυμνα]-
[ίων ἐπίχρυσος· ἀκινάκης] ἐπίχρυ[σος ἄστατος· ...[33]...]
[. δακτύλιος στρεπτὸς χρ]υσῶς Ἀρ[τέμιδος Βραυρωνίας, σταθμόν ΗΙΙΙΙΙ· ...[16]...]
[...[7]... κυμβία λεῖα χρυσᾶ] ΔΔΔΙ[ΙΙ, σταθμὸν τούτων ΔΔΔΔΗΗΗ· ...[21]...]
...[22]...ΓΗΗΙC... ...[41]...
---

547. Tabula quaestorum Minervae, a. 384/3-376/5ª. — Frustulum marm. undique mutilum, Agora inv. I 4996, ed. A. M. Woodward, *Hesperia* XXXII 1963, 168/9 n. 6, c. im. ph. pl. 56.

Στοιχ.

----------ν̣ Δ----------
[---------ἐ]π̣ιχρυ[σ ----------]
---------- IIIII ν̣ δ ----------
[---------ἰο]ν ἐπίτ[ηκτον(?) ------]
[----------χ]ρυσος ----------
----------ων χρ[υσ----------]
----------ΗΙΙ----------
----

6. IG II² 1388, vss. 39/40, δακτύλιος ἀπείρων χρυσῶς ὃν Πλάτθ||[ις Αἰ]γινήτης ἀνέθηκε, σταθμὸν τοῦτο : IC:, confert Woodward.

548. Tabula quaestorum eorundem, non post a. 378/7ª. — IG II² 1415, vss. 6/7. Coll. IG II² 1424*a*, vs. 176, κρατὴρ χρυσῶς [ὁ μικρός : ·: σταθμόν ΧΧ𐅅𐅄ΔΓΗΙΙΙ :·: Ἄμμ]ω|νος φιάλη, κτλ. legit A. M. Woodward, *BSA* LVII 1962, 5/6, ubi praecipue (5/13) de deo Ammone apud Athenienses culto testimonia epigraphica colligit.

549. Tabula quaestorum eorundem, a. 374/3ª. — IG II² 1421+1423+1424 (cf. SEG XIV 85), vs. 63. 𐅄ΗΗΗΗ Ἄμ[μωνος φιάλη ἀργυρᾶ, σταθμόν] legit A. M. Woodward, *BSA* LVII 1962, 6. Cf. IG II² 1428 (c. add. p. 808), vss. 73/4, et n. 548 supra.

550. Traditio quaestorum reliquorum deorum, a. 376/5ª. — IG II² 1445, vss. 8/9. Μεγ|[ακλείδης Μυ .....[16]..... οἰ]νοχόη κτλ., coll. n. 551 infra, vs. 4, legit D. M. Lewis apud B. D. Meritt, *Hesperia* XXX 1961, 428.

551. Traditio eorundem, a. 375/4ª. — IG II² 1446. Fragmentum marm. undique mutilum, Agora inv. I 5895, ed. B. D. Meritt, *Hesperia* XXX 1961, 241/2 n. 37, c. im. ph. pl. 40, quod pro tabula quaestorum Minervae primum habebat. Lapidem tamen re vera partem tabulae IG II² 1446 praebere vidit D. M. Lewis, cuius textus recompositus *Hesperia*, *vol. cit.*, 428 exhibetur, adnuente Meritt.

Στοιχ. 56.

[Ταμίαι τῶν ἄλλων θεῶν οἱ ἐπὶ Ἱπποδά]μαντος ἄρχοντος Πυθοκλῆς Εὐθυ[κλ]-
[έος ἐκ Κηδῶν, Χ]αι[ρέφιλος .....[12].....]ς, Πολυδάμας Εὐθύφρονος [ἐκ Κε]-

[ραμέων, Ἀρ]χέστρατ[ος .....[16].....], Τει]σαμενὸς Ἀ[λε]ξι-
μά[χο ἐκ Κο]-
[ίλης, Μεγ]ακλείδης Μυ[.....[16]..... τάδε πα]ρέ[δοσαν τοῖς ταμίαι]-
[ς τοῖς ἐ]πὶ Σωκρατίδο [ἄρχοντος ----------]
.....ι Διονυσίο Κυ[δαθηναιεῖ ----------]
[..... Ἀ]ν̣ακαιεῖ, Λυ----------
----

552. Ratio quaestorum Minervae et curatorum ex legibus Lycurgi creatorum, a. 334/3ª(?). — IG II² 1493+1494+1495; SEG XII 97. Lapides hos partes esse stelae eiusdem, priores editores secutus, notat Fordyce W. Mitchel, *TAPA* XCIII 1962, 213/29, qui fragmenta perscrutatus IG II² 1493 vss. 7/21 denuo supplet, et de Lycurgo, Demade, et quaestura τῶν στρατιωτικῶν plenius disserit. De anno Ctesiclis archontis vid. etiam nn. 273/6 supra. Supplementa leviter mutavit Mitchel per ep.

Στοιχ. 20.

τάδε ἔχομεν χρήματα [χρυ]-
σών[ητ]α̣ εἰς τὰς Νίκ[ας καὶ]
τὰ π[ομ]π̣εῖα̣ ν̣ ἐπὶ τῆ̣[ς ...ν]-
τίδ̣[ος] πέμπτης πρυ[τανεί]-
ας [πα]ρ[ὰ] ταμίου στ[ρατιω]-
[τ]ι̣[κῶν Δη]μάδους Π[αιανι]-
[ῶς: ---]Τ̣ΤΤΤ· *vacat*
[ἐπὶ τῆς Ἱπ]ποθω̣ντ[ίδος ..]
[.... πρυτανεί]α̣[ς παρὰ τα]-
[μίου στρα]τιω̣τ[ικῶν Δημά]-
[δους Παια]νιῶς: -----·
[ἐπὶ τῆς Κε]κροπίδ[ος ....]
[.ης πρυτα]νείας π[αρὰ τα]-
[μίου στρατ]ιωτι[κῶν Δημά]-
[δους Παιανιῶς: --------]

9/10. τῆ̣[ς Αἰαν]||τίδ[ος] vel τῆ̣[ς Λεων]||τίδ[ος] κτλ. Mitchel. || In IG II² 1495, vs. 18 (vid. SEG XII 97) Ἡρα[κλείδου] supplere mavult Mitchel, *loc. cit.*, 217 adn. 13. || Cf. J. et L. Robert, *REG* LXXVII 1964, 153 n. 131.

553. Tabula curatorum Brauronii, a. 355/4-352/1ª. — Partem stelae marm. a dextra integram sed alibi mutilam et in formam stellae exsculptam fortasse ut laquear tecti fieret, Agora inv. I 3235, ed. A. M. Woodward, *Hesperia* XXXII 1963, 170/5 n. 8, c. im. ph. pl. 57. Catalogus locis nonnullis cum IG II² 1517 conferri potest, de quo vid. n. 554 infra.

Στοιχ. 29.

[.....[25]..... δ]ύο μ-
.....[27].....ωτ
.....[27].....ον:
.....[26].....κερ
.....[26].....νπα
.....[26].....ονγ
.....[26].....ιδι
.....[26].....νπα
.....[26].....ς κρ
[.....[20]..... ἐπιστ]άται
[------- ἐπὶ ---------- ἄ]ρχο-
[ντος .....[22].....]τρι
.....[26].....ν..
.....[25].....σου.
.....[25].....ις ν.
.....[25].....νιασ
[.....[13]..... αττις : III: ἔτ]ερος
[.. τάδε ἐπὶ Διοτίμου ἄρχοντος] ἀνετ-
[έθη εἰς τὸν Παρθενῶνα ἄστατα κ]αὶ πα-
[ρέδοσαν οἱ ἐπιστάται οἱ ἐπὶ Θο]υδήμ-
[ου ἄρχοντος ἐπιστάταις τοῖς ἐ]πὶ Ἀρ-
[ιστοδήμου ἄρχοντος Λυσίαι Ἀχ]αρνε-
[ῖ καὶ συνάρχοσιν .....[10]..... φ]ιάλη
[.....[21].....ἄστα]τος σ-
.....[25].....εν ἀν-
.....[25].....σα βα-
.....[25].....ιον σ-
[.....[13].....ἐπὶ Ἀριστοδήμ]ου ἄρ-
[χοντος ἀνετέθη εἰς τὸν Παρθεν]ῶνα Λ-
[.....[23]..... Ἀχ]αρνε
.....[23].....δ..τοι
.....[24].....εταδι
[.....[15].....κερχνίον σ]ταθμὸ-
[ν:..[5]..: Ἡ]δυλίνη δακτύλιος σταθμ-
[ὸν : IT : ἐξέβ]αλέν τις ὀβολόν, οὗτος π-
[ρὸς τῆι φιάλ]ηι· κερχνίον καὶ ἐνώιδι-
[α ἀργυρᾶ δύο] σταθμ[ό]ν : IC : Εὐκτη...
----

554. Tabula curatorum Brauronii, a. 353/2-341/40[a]. — IG II² 1517 Coll. n. 553 supra, IG II² 1517 *Ab*, vss. 66/75, denuo supplet A. M. Woodward, *Hesperia* XXXII 1963, 172/5.

Στοιχ. 31.

αττις :III: ἔτε[ρος . · τάδε ἐπὶ Διοτίμου ἄρ]-
χον: ἀνετέθ[η εἰς τὸν Παρθενῶνα ἄστατα]·
Εὐφροσύνη φ[.....[13]..... ἐν κιβωτί(?)]-
ωι ἄστατος Λ.....[21].....
ἐνώιδιον· ἐπ[ὶ Ἀριστοδήμου ἄρχον: ἀνε]-
τέθη εἰς τὸν [Παρθενῶνα ....[9].... κερ]-
χνίον, σταθ: [.....[20]..... σ]-
ταθ: IT : ἐξέβ[αλέν τις ὀβολόν, οὗτος πρὸ]-
ς τῆι φιάληι· κ[ερχνίον καὶ ἐνώιδια :II: στ]-
αθ: κτλ.

Notat etiam id., *loc. cit.*, 176, IG II² 1517*Bd* στοιχ. 32, non στοιχ. 31, esse.

555. Tabulae curatorum eorundem, a. 350/49-336/5[a]. — IG II² 1514 et 1523 ad stelam eandem pertinere urget D. M. Lewis apud A. M. Woodward, *Hesperia*, *loc. cit.*, 186; et praeterea IG II² 1516 stelae eidem atque IG II² 1522 esse attribuendum contendit.

Quod IG II² 1521 et 1525 partes stelae eiusdem esse credit haesitat ipse Woodward, *ibid.*

556. Tabula curatorum eorundem, c. a. 341/40[a](?). — Fragmentum parvum stelae marm. undique nisi a sinistra mutilum, Agora inv.I 2837, ed. A. M. Woodward, *Hesperia* XXXII 1963, 178/80 n. 10, c. im. ph. pl. 57.

Στοιχ. *c.* 35.

[σ]ταθ : II[----------χ]-
ρυσία ἔ[χον(?) ----------]
κορυφισ[τής(?) ----------]
ους θυγάτ[ηρ ----------]
ὑποδερὶς [χρυσῆ σταθ: ------ δακτύλιος λε]-
υκοῦ χρυσ[ίου σταθ: ---- τάδε ἐκ τοῦ ἀρχαίου ν]-
εὼ ἡ ἱέρεα [παρέδωκεν ---------- σταθ:]
HC: Ἀριστ[τ---------- πρ]-
ὸς τῶι κί[ονι ----------]
Ἐλπίνου [---------- ἀσ]-
τάτου[ς ----------]
λη ἀν[έθηκε(?) ----------]
ΛΟ----------

12/13. Fortasse --- στ]|αθ|: -----] Woodward.

557. Tabula curatorum eorundem, post a. 341/40ª. — Fragmentum stelae marm. undique mutilum, Agora inv. I 6250, ed. A. M. Woodward, *Hesperia* XXXII 1963, 175/8 n. 9, c. im. ph. pl. 57.

Στοιχ. 32.

[----------ἄνευ ἕ]-
[λικος]· δίφρου[ς .....20.....]
...5...ον ποτήρ[ιον χαλκοῦν ἐπιγέγραπτ]
[: ἐ]ρὸς Ἀρτέμιδ[ος .....17.....]
[ἐπ]ιγέγραπτ: Π[Ͱ]Ͱ|.....17.....
[.κ]ύλικα ψυκτήρι[ον .....16.....]
..ρα ψυκτήριον .....19.....
..ιον χαλκοῦν .....20.....
.. ΙΙ χοΐδιον χαλκ[οῦν .....15.....]
[Πα]ρδαλὶς Κλεαρέτ[ου.....15.....]
[θυ]μιατήριον ἀργυ[ροῦν .....12.....ὑ]-
[πὲ]ρ πήχεως τοῦτο σε[σήμανται(?) .....8.....]
..ον στῦλον ἔχον σφ .....16.....
.. ^Λ|το τετράγωνον ε .....16.....
[... π]ροσανατεθέν[τα .....15.....]
.....6.....ικον φιάλη[ν .....16.....]
[.....6.....χ]αλκοῦν ἀνε[πίγραφ: .....9.....]
[.....5.....πρ]όσωπα ἔχο[ν .....16.....]
[....ἀν]επίγραφ: ο .....17.....
.....9..... ἀνε[πίγραφ: .....13.....]
----

558. Tabula curatorum Eleusinii in urbe(?), c. med. s. IVª. — Fragmentum stelae marm. albi, a sinistra partim integrum sed alibi mutilum, Agora inv. I 6458, ed. id., *loc. cit.*, 182/4 n. 11, c. im. ph. pl. 56.

Στοιχ.

.... κιβω[τ ----------]
...ενων [----------ἐν]
[ἐλ]ύτρωι ----------
..ς Θρασ----------
[σφ]ραγὶς [----------συντ]-
[ετ]ριμμέν[ον(?) ---------- Χ]-
[αι]ρινόη Ἀσά[νδρου ----------]
.αμίοις :Ι: Ι----------
ν κατέαγεν Γ----------

χαλκοῦς τε[τρυπημένος(?) -------κά]-
θοπτρον στῦ[λον ἔχον----------]
. κράνος ----------
...ια τρ ----------
[..μι]κρ[όν(?) ----------]

Haecce etiam haesitanter coniit Woodward: 7 8. Fortasse ---προ|γ.αμίοις: 12.13. ----ια τρ[ια----] vel [μάχα|ιρα] ἰατρ[ική----].

559. Rationes generis incerti, c. med. s. IVª. — Fragmentum stelae marm. olim opisthographae undique mutilum, Agora inv. I 4566, ed. A. M. Woodward, *Hesperia* XXXII 1963, 184/5 n. 12, c. im. ph. pl. 56.

non-Στοιχ.

----------ΙΜΑ----------
[---------- ἐν τ]ῶι νεώ[ι ----------]
----------ιτ . υσφ----------
----------Η ₱: ΓΙ προσ ----------
[--- δακτύλιο]ι χρυσοῖ ἀπ[είρονες(?) ----------]
----------ος : γρύψ : σΓ----------
----------τα ₱Ι : σπαστή[ρ ----------]
[------- στα]θμόν : ΧΗΗΔΔΔ----------
---------- σταθμόν : Χ ----------
----------λοι χαλκ[οῖ ----------]
----------νᾳ ἐκ το[ῦ ----------]

6. Fortasse σπ|αθίς ---| vel σπ|αστήρ ---|. ‖ 10. Fortasse [--- κά|δοι vel [--- ἡ]λοι.

560. Rationes generis incerti, s. IVª. — Fragmentum marm. undique mutilum, Agora inv. I 5980, ed. id., *loc. cit.*, 185/6 n. 13, c. im. ph. pl. 56.

non-Στοιχ.

----------γονος Α----------
[---------- Δη]μοσθένης καὶ Κτ[ησ ----------]
[τράπεζα(?) σ]τρο[γ]γύλη *vacat*
[στεγαστ(?)]ῆρες ΔΔΓΙ *vacat*
----------ΓΙΙΙΙ *vacat*

2. Vel [---- Τι]μοσθένης κτλ.

561. Catalogus paterarum argentearum, a. 330/10ª. — IG II² 1553/78; SEG XII 99, XVIII 36/50. Fragmentum novum marm. undique

mutilum, Agora inv. I 5774, quod non cum catalogo antehac edito coniungi potest, ed. B. D. Meritt, *Hesperia* XXX 1961, 247 n. 43, c. im. ph. pl. 43.

non-Στοιχ.

Col. I

----------οτελ --
[----φιάλη σταθμ]όν: H
----------τος
---------- οἰκοῦ
[ἀποφυγοῦσα----]ωνα
[----φιάλη σταθμόν: H]ν

Col. II

φ[ιάλη σταθμόν: H]
Σ----------
φι[άλη σταθμόν: H]
Χο----------

562. **Recensus dedicationum deo Ammoni oblatarum, praefixo carmine votivo, c. a. 360ª.** — IG II² 1642. Titulus hic inter tabulas Amphictyonum Deliacorum apud IG II² ordinatus est, de qua re dubitavit J. Coupry, *BCH* LXII 1938, 246. Naturam veram textus demonstrat A. M. Woodward, *BSA* LVII 1962, 7/13, cuius lectiones ac supplementa infra exhibemus; de prosopographia praecipue pp. 11/13 agit.

quasi-Στοιχ. *c.* 46-48.

.....[c. 10].....ς ὑπὲρ Ἀθ[ην]α[ίων ἁπάντων ..[c. 7]..]
.....[c. 17].....νος Ἀθηναῖο[ς θεωρήσας ....[c. 10]....]
.....[c. 16]..... το τάδε πᾶσι θ[εοῖς ἀνέθηκεν δῶρα παρ']
[ἡμετέροις ὡς προγ]όνοις θέμις ἦν: .....[c. 18].....
.....[c. 14].....ς βωμῶ πέρι τῆιδε [ἀνάκειται ....[c. 9]....]
[.....[c. 14]..... κα]ὶ εἵσατο βωμὸν Ἀθ[ηνᾶι τριτογενείαι(?) ...]
[.....[c. 9]..... εἰς μν]ήμην τοῖς ⟨δ⟩ὲ ἰδί[οις τέλεσιν ....[c. 8]....]
[.....[c. 10]..... τῶ πρ]οπυλαίο ἐν ἀριστε[ρᾶι εἰσιόντι(?) ..[c. 6]..]
[..... παρὰ Καλ]λίο Τηλοκλέος ἑτέρ[α φιάλη ἐφ' ἧι ἐπιγέγρ]-
[απται θεωροὶ Ἀθη]ναίων οἱ τὸ χρυσίον [ἤγαγον τῶι Ἄμμωνι].
[.....[c. 11]..... Εὐ]πόλεμος Προβαλίσιο[ς .....[c. 15].....]
[.....[c. 9]..... Οἰνοχ]άρης Περγασῆθεν ἑτ[έρα ἐφ' ἧι ἐπιγέγραπ]-
[ται.....[c. 10]..... Ἀ]θηναῖος θεωρήσας σ[ταθμόν.. φιάλη ἀργ]-
[υρᾶ ἐφ' ἧι ἐπιγέγρ]απται θεωροὶ Ἀθήνηθ[εν ἐπὶ .....[c. 6]..... ἄρχο]-
[ντος οἳ τὸ χρυσίο]ν ἤγαγον τῶι Ἄμμωνι Τ.....[c. 15].....
[.....[c. 13]..... Ἡ]ερώνυμος Ξενοφάντο.....[c. 15].....
[.....[c. 13]..... ε]ἵλκον δέκα δρ̣αχ̣[μ]ὰ̣[ς .....[c. 17].....]
[.....[c. 15]..... πρ]οσήλωτο ἐν τοῖς [μετακιονίοις .....[c. 6]..]
.....[c. 15].....ν τάδε καὶ ἐν τῶι τ[ο]ί[χωι προσήλ̣ωτο(?) ...]
[.....[c. 12]..... ἐκ Κ]η̣δ̣ῶν Δημόδοκος Ε̣.....[c. 17].....
[.....[c. 12]..... χρ]υσῆν φιάλην σταθμόν.....[c. 15].....

[.....[c. 8]..... ια τέσσ]α[ρ]α χρυσᾶ σταθμόν... .....[c. 17].....
[.....[c. 10]..... ἱο ἀσ]ήμο μναῖ πεντήκον[τα .....[c. 15].....]
.....[c. 13]..... ἡμιωβέλια πέντε Ἀθην.....[c. 15].....
.....[c. 13]..... οἰνοχόη ἣ ἄγει σταθμό[ν.....[c. 14].....]
[. Οἰνοχάρης Σωι]ναύτο, Χαιρεκράτης Ξω[τέλος .....[c. 11].....]
.....[c. 12].....ν πρὸς τῆι πύληι δεξ[ι]ᾶ[ς παρεξιόντι φιάλη]
[ἐφ' ἧι ἐπιγέγραπ]ται Χαιρεκράτης Σωτέ[λος ἀνέθηκεν Ἄμμω]-
[νι· πρὸς τῆι παρα]στάδι δεξιᾶς παρα[βαίνοντι(?) .....[c. 10].....]
[... ἕστησ' ἐπὶ κί]ονι τόνδε Ἱερώνυμος [Ξενοφάντο(?).....[c. 8].....]
.....[c. 14].....ρασ...Ι . ΟΞ . της .....[c. 18].....
.....[c. 14]..... προπυλαίω[ι(?)] στρόφ[ιγγες(?) .....[c. 13].....]
.....[c. 16]..... ηθ[εν σ]τλεγ[γὶ]ς χ[ρυσῆ .....[c. 13].....]
[..... Νικόξενος Ἀ]γνωνίδο τῶι Ἄμ[μωνι .....[c. 15].....]
.....[c. 15].....ο[θ]εν Χίων Κειρι[άδης .....[c. 14].....]
.....[c. 15]..... Χαρῖνος Χαρωνίδο .....[c. 16].....
[.....[c. 13]..... Εὐ]ωνυμεύς, Χαβρίας Κ[τησίππο Αἰξωνεύς, ..]
----

7. Lap. ΛΕΙΔΙ. ‖ 20 ad fin. Vel Η----.

563. **Tabula poletarum, a. 367/6ª.** — SEG XII 100 (cf. XIII 46). Vss. 8/39 praecipue tractat C. Vatin, *BCH* LXXXVI 1962, 531/3, ubi testimonio tituli Amphipolitani nuper reperti impulsus de πρᾶσις ἐπὶ λύσει 524/34 disserit.

564. **Tabula poletarum, ante med. s. IVª.** — Angulum superiorem a sinistra stelae marm., Agora inv. I 6225, ed. B. D. Meritt, *Hesperia* XXX 1961, 243/4 n. 40, c. im. ph. pl. 43. In litteris nonnullis reliquiae coloris rubri iam exstant.

Στοιχ.

Εὐθύμαχ[ος ---------- ἐγραμμάτ]-
ευε· ἐπὶ τῆς Α ----------
[κ]αὶ ἀπέδ[ον]το ἐπὶ ----------
..ατος Πλωθε[ὺς νν] ἐγραμμ[άτευε ----------]
[πέ]ντε ἔτεσιν ....τ.. ΟΛΙ----------

vacat

....[5]ένιππος ....[7]....ς [ἀπ]ε[γράψατο ----------]
....[6]μαθος ....[7]....ς οἰκίας φ ----------
....[7]ι.μ..ς ἢι [γ]είτωμ βορρᾶ[θεν ----------]
....[7]θος: νοτόθεν δὲ . ΠΟΧΟΓΑ ----------
[....[6]ἐ]πρίατο Νομήνιος Καλλίο ----------

[8]...υς ἐγγυ *vacat*
[12]..... τῶ ἐνιαυτῶ ἑκάστο ----------
vacat
[13]..... Σφήττιος ἀπεγρ[άψατο ----------]
[14]...ητ... οἰκία κυ ----------
[14]...ι ὧ[ι γεί]των νοτ[όθεν ----------]
[15]...ι[.... β]ορρᾶ[θεν ----------]
[15]...θ[6]...επ ----------
[15]...ν[6]... Σφ[ηττ ----------]
vacat
[15].. .ΗΗ *vacat*
vacat
[13]...ἐκ Κ]εραμέων ἀ[πεγράψατο ---------]
[15]... ἐκ] Κεραμέω[ν ----------]
[16]...μηι ΚΩΙΩ ----------
[14]... Θε]όφιλος ν ----------
[17]... ἐπρ[ίατο ----------]
---------- *reliquiae nonnullae* ----------

565. Tabula poletarum, s. IV^a. — Partem stelae marm. undique fractam, Agora inv. I 6101, ed. B. D. Meritt, *Hesperia* XXX 1961, 242/3 n. 38, c. im. ph. pl. 42.

non-Στοιχ.

-------το Χαρι ----------
[-----ἀ]μφισβητῶν εἰ̣τ---------
-------ίωι καὶ ἐτίμησ----------
-------ΡΗΗ ἐπρίατο ----------
------οσίωι ἅπασα Η ----------
[------ἀ]πέγραψε ἐν τῶ̣[ι -----]
-------σίωι ΡΗΗΗΗΡ ---------
----------έμο Εὐ ----------

566. Tabula poletarum, s. IV^a. — Partem stelae marm. undique fractam, Agora inv. I 6104, ed. id., *loc. cit.*, 243 n. 39, c. im. ph. pl. 42.

non-Στοιχ.

--------στράτο τ̣ο----------
[-------π]αρὰ τοῖς θεσμοθέ[ταις ----------]
--------γείτων βορρᾶθεν Δ ----------
[--- νοτόθ]εν ἡ τάφρος ἡ παρὰ ----------

------- ἀπὸ τῆς πυλίδος κλη----------
[-------Δ]ωρόθεος Ἀρκεφῶντος Α----------
[----κατεβλήθ]η τὸ πέμπτον μέρος τῆς τιμ[ῆς --------]
--------ς ἐνεπεσκήψατο ἐνοφείλεσθα̣[ι ----------]
--------υλ̣ων ἐν τῶι δευτέρωι καὶ τρί[τωι ----------]
--------τ[ί]ππο ΡΗΗΗΔΔΓ Θεμ ----------
---------- νοτος τὸ ἀργύριο[ν ----------]
----------ην ἀναλ ----------
----------Ο ----------

567. Tabula poletarum, s. IV^a. — Stelam marm. integram cum titulo tantum non omnino eraso, Agora inv. I 6694, ed. id., *Hesperia* XXXII 1963, 30/31 n. 28, c. im. ph. pl. 7. In tabula stabat ut videtur catalogus praediorum publicatorum et venditorum, columnis quattuor instructus. Reliquiae perpaucae columnarum II et III iam dispici possunt.

Col. II	*Col.* III
erasi	*erasi*
----------	----------
Κλέανδρος Φαληρεὺς ΙΙ ΙΙΧΧ	καταβολή Ρ̣
καταβολή ΗΗ	
vacat	

568. Tabulae poletarum. — De metallis ad Laurium situatis disserit R. J. Hopper, *Greece and Rome* VIII 1961, 138/51, qui praecipue tabulas locationis ad illa pertinentes 148/50 tractat et naturam earum explicat.

569. Rationes centesimarum, ante med. s. IV^a. — IG II² 1580. Fragmenta haec tabulis poletarum abiudicat, rationibus centesimarum addit V. N. Andreyev, *VDI* 1960 (2), 55/6. In vss. 16/17 legere mavult [ΧΧΡ̣]ΗΗΗ |[ἑκατοστή :]ΔΔΓΗΗ: sane in ectypo [ΧΧ]Ρ̣ΗΗΗ legere potest D. M. Lewis, per. ep. In vss. 26/7]:ΤΧΧΧΡ̣[ἑκατοστή: Ρ̣]ΔΔΔΔΙ[ΙΙ] legit Andreyev, quod in ectypo non confirmari videtur.

570-579. Rationes centesimarum, c. med. s. IV^a. — IG II² 1594/1603. Titulis his fragmentum novum addiderat E. Schweigert, *Hesperia* IX 1940, 330/2 n. 38, c. imm. ph., alterum W. Peek, *Ath. Mitt.* LXVII 1942, 17/18 n. 15, c. im. ph. lateris *A* pl. 12, qui etiam ceteris correctiones multas praebuit *ibid.* 18/20. Omnes tractat V. N. Andreyev, *VDI* 1960(2), 47/57, quae proposuit Peek ignorans, et contendit pretia paene omnia hic inventa duodecim et dimidio dividi posse. Qua re nisus affirmat pretium agrorum in Attica drachmas quinquaginta pro plethro fuisse, quod sane vix credendum videtur. Quas lectiones in

amicissime praebuit D. M. Lewis, cui gratiae maximae debentur.

570. IG II² 1594. Tabulam hanc in clivo septentrionali arcis repertam esse affirmavit A. Wilhelm, *Sb. Akad. Wien* CLXXV(1) 1913 (= *Neue Beiträge* III), 13. Lectiones novas attulit Peek, *op. cit.*, 18 n. 16:

1. [--Χ]αιρ ----.
2. [ἕτερον] χ[ωρί]ο[ν].
3. ...Ε.ΙΔ..ΚΑΙΟΥΜΕ---.
4. .[3-4] ών(ν)μος Χάρητος.
6. Spatium post Χαρινίδαι non exstat.
13. Post Πιστίας nullum spatium.
14. ἐσχατιὰ ἐν Βή[σαι].
15. Ἀλ[αιεὺς].
17. Nulla spatia ante et post ἄλωι.
47. Fortasse ΡΥΒΔΙΑ.

571. IG II² 1596. Im. ph. lateris *B* praebuit Peek, *op. cit.*, pl. 12. In vs. 16 ΧΧ[Γ] valde dubium esse contendit Andreyev, 51; in ectypo non iam exstat. In vs. 21 [ἑ]πὶ Λυσίου legit Peek, *loc. cit.*, 19 n. 17.
Vs. 30. ἑκατοστήν in vs. 31 confert Andreyev, 52/3, qui monet ΔΔΧΧ-ΧΓΗΔΔΔΔΗΗΗΙΙΙΙ^ per errorem pro ΔΔΧΧΧΓΗ[Ⓜ] scriptum fuisse.

572. IG II² 1597. In vs. 2 lateris *A* .[3-4] ὁλεως Φα---(e.g., Πειθόλεως) legit Peek, *loc. cit.*, 19 n. 18, qui etiam lapidem opisthographum esse monet (quod non viderant priores) et textum lateris postici (*B*) hunccе praebet:

Col. I

[ὠνη ----------] Χαιρελ[ε ---]
----------| *vacat*
[ἕτερον χωρ]ίο[ν] Ἀχαρνῆσι
[ὠνη --------]δήμου Δειρ : ΧΧΧΧ
----------ργιχων
----------χαρις Π[α]λ[λ]
---------- *vacat*
----------ΛΟ.
[---------- Μ]ένανδρος

Col. II

ὠνη | ----------
Εὐωνυμε----------
ἕτερον χωρίον -------
ὠνη Χα ----------
ἕτε[ρ]ον χ[ω]ρίον ---
ὠνη ----------
----

573. IG II² 1598, lat. *A*. Vs. 1. [συ]μβολ--- legit W. Peek, *loc. cit.*, 19 n. 19. Ubi ad vs. 13 in lapide ΤΑΛΩΝ, non ΤΑΔΩΝ, se vidisse notat, monet D. M. Lewis ΤΑΔΩΝ certe in ectypo suo stare.
Vs. 20. ΤΟΙΝΡΙ ad fin. legit Peek.

[illegible] ΑΓ[illegible]

Lateris *B* textum pleniorem lapide reviso praebet Peek, *loc. cit.*, 19/20:

----ΚΥ----------
[ὠ]ν Χάρης Χαρίσ[ου Μελιτεύς]·
ἕτερον χωρίον ἐν ------
[ὠν] Χάρης Χαρίσου Μελι[τεύς]·
ἕτερον χωρίον ⟨ἐ⟩ν Κρια---
[ὠν] Πολυκλῆς Λυσιστράτ[ου ----]·
ἕτερον χωρίον ἐν Ἐχ----
[ὠν] Νικόστρατ[ος] Φιλι[ππ-----]
.|..| *vacat*
[ἑ]τερον χωρ[ίο]ν ἐν -----
[ὠ]ν [Θε]ό[γ]νη[τος ....]Γ-----
ἕ[τερ]ο[ν] χ[ωρίον ἐν] Ἀνα--
[ὠν Ἀντι]κρά[της Εὐκ]ολίω[νος --]·
[ἕτε]ρον χ[ωρίον] ἐν Ἀμ---
[ὠ]ν Ἀ[ντ]ικράτη[ς Εὐ]κολί[ωνος --]·
κεφάλαι[ο]ν ΤΤΓΗΔΔΔ [ἑκατ-------].
Ἀλαιέων δήμαρχος Φι[λ ----------]
[Α]ἰσχέ[ο]υ ἀπέδοτο χω[ρίον]
[Ἀλῆ]σιν, ἕτερον χωρίο[ν -----]
[ὠν ἀμφ]οτέρων Φίλιππο[ς ----------]
[Ἀλ]αιεὺς ΤΤΤΤ· *vac.*
[ἕτερ]ον χωρίον Ἀλῆσ[ιν τὸ ---]
[καλο]ύμενο⟨ν⟩ *vac.*
[ὠν ----------]

5. Lap. ΧΩΡΙΟΝΟΝ. ‖ 16. ΤΓ..Ⓜ]ΔΔ[Γ] Andreyev, qui lectionem quas communicavit Peek fuit ignarus: ΤΤΓΗΔΔΔ[ΓΗΙΙΙ] (?) Lewis, per ep. | 17. Φι[λήριφος(?)] vs. 11. ‖ 23. Lap. ΥΜΕΝΟΣ.

574. IG II² 1599. Vid. W. Peek, *loc. cit.*, 20 n. 20, qui lectiones hasce profert: vs. 4 ἐκ Κερ ̲γ: vs. 5 Θυμαι ̲γ Δ|----: vs. 6 ἀπέδοτο χ[ωρίον].

575. IG II² 1600 nunc EM n. 5289 esse notat W. Peek, *ibid.* n. 21, qui lectiones priorum ita corrigit: vs. 1 ΠΠΟΣΠ--- plane legi potest: vs. 6 ἐσχατιά[ν]: vs. 7 [κα]λουμ[εν---]. Novum versum 8 dispicit, ubi legit ---ΛΝ.

576. IG II² 1601. Lectiones numerorum nonnullas adfert V. N. Andreyev, *VDI* 1960(2), 51/2: 1. Ⓜ ΔΔ[Γ]: 2. Ⓜ ΔΔΔΔΓΗΗ[ΙΙ]ΙΙC,

sumens hoc ἑκατοστήν fuisse, item 3, ubi eadem ratione ΗΔΓ[ΙΙ]ΙΙC legit: 4. 𐅄ΔΔ[Γ]: 5. 𐅄ΔΗΗΙ[Ι], ubi in ectypo 𐅄ΔΗΗΙΙ! legit D. M. Lewis: 7. 𐅄ΔΗΗ[ΙΙΙ], ubi in ectypo 𐅄ΔΗΗ[ΙΙ]! legit Lewis: 11. Summam ἑκατοστήν esse sumit Andreyev: 𐅄ΔΗΗΙΙΙ in ectypo legit Lewis.

---

577. IG II² 1602. In vs. 18 ΚΛΩΠΙΛ, et in vs. 22 ΑΛΑΙ Χ. (= Ἀλαι(εὺς) Χ.) legit W. Peek, *Ath. Mitt.* LXVII 1942, 20 n. 23.

---

578. Fragmentum a sinistra integrum tabulae generis eiusdem opisthographae, Agora inv. I 3771 (in Via Erysichthonis repertum), ed. E. Schweigert, *Hesperia* IX 1940, 330/2 n. 38, c. imm. ph. lateris utriusque.

Lat. A.

[Χ]αιρ[εφάνη]ς Χαριάδο[υ Ἀ]θμο[νεὺς]
ἀπέ[δον]το ἐσχατι[ὰ]ν Φλυ[ῆσιν]
[ὠ]νη Ἐπιγένης Ἐνδίο Λαμπτ[ρεὺς]
Χ𐅄ΗΗΗ𐅄ΔΔΓ· ἑκατο : ΔΓΗΗΗ[ΙΙΙCΤ]·
Διπολιαστῶν ἐπιμεληταὶ
Ξενότιμος Τιμοθέου Φλ[υεύς],
Σωσιγένης Σωσινόμου -----,
ἀπέδοντο [χωρί]ον Φλυῆ[σιν]
[ὠνη] Τιμο ....c. 11.... του -----

Lat. B.

----------ΙΣ.Ν ----------
----------στου ἐν Λο[υσίαι]
[------ Πραξιτ]έλου Μελι: ἀπέδον[το]
[χωρίο]ν ἐΛουσίαι
[ὠνη --------]νοκράτης Μένωνο⟨ς⟩ Ἀχαρ: Χ[Χ𐅄Η]
[ἑκα]τοστή: ΔΔΓΗ: *vacat*
----------ΑΚΙΝΙΔ --------
----------ΙΜ----------

*A*2. Φλυ[ῆσιν] D. M. Lewis: ΛΛΙ Schweigert. ‖ 4. ΔΓΗΗΗ[CΤ] Schweigert. ‖ *B*3. Vid. *PA* 12171. ‖ 5. Lap. ΜΕΝΩΝΟΑΧΑΡ.

---

579. Fragmentum undique mutilum tabulae generis eiusdem opisthographae, nunc in Museo Epigr. n. EM 13337, ed. W. Peek, *Ath. Mitt.* LXVII 1942, 17/18 n. 15, c. im. ph. lat. *A* pl. 12.

Lat. A.

...6...νος ----------

...6...κλῆς ----------
[Ἀπολλ]οφάνης Λ----------
[ἀπέδ]οντο χωρίον ---------
[ὠνη Μνη]σίφιλος Μνη----------
[Ε]ὐωνυμεὺς ΤΧΧ: ἑκ[ατ ---]
[κ]λέους Πλουσίου ----------
.ήρης Ἀρεσ----------
[ἀ]πέδοτο χ[ωρίον --------]
[ὠνη Δ]εινία[ς----------]
ἕτερον [χωρίον ----------]
[ὠνη] Δημήτρ[ιος ----------]
Ἀλωπε[κῆθεν ----------]

Lat. B.

----------κλέ[ους--]
----------Ξυπετ[αιών],
[ἀπέδοντο χωρί]ον ἐν Ξυπέ[τηι]
[ὠνη ----------]ύτου Ξυπετ
[...6... ἄρχο]ντες ν
----------είου Ἀθμονεύς, ν
----------λου Ἀθμον, ν
[ἀπέδοντο χω]ρίον Ἀθμονοῖ ν
[ὠνη ----------]ου Ἀθμον 𐅄ΗΔΔΓ ν
[ἕτερον χωρίον] Ἀθμονοῖ ν
[ὠνη ----------κ]ράτους Ἀθμον ν
[ἕτερον χωρίον Ἀθ]μονοῖ ν
[ὠνη ----------]του -------

---

580. **Tabula curatorum navalium, a. 373/2ᵃ.** — IG II² 1607, vs. 61. Coll. n. 912 infra, [---- Δημοχά]ρην Ποτάμιον supplet B. D. Meritt, *Hesperia* XXXII 1963, 51.

---

581. **Tabula eorundem, c. a. 330ᵃ.** — IG II² 1626. In vss. 9/10 [Ἀλέξανδρος Ἀλ]εξίου ‖[ἐξ Οἴου, Ἀπολ]λόδωρος, coll. n. 897 infra, supplet A. N. Oikonomides, Ὑπερείδου λόγοι I, 1958, 73.

---

582. **Tabula eorundem, a. 326/5ᵃ.** — IG II² 1628, vss. 37/42, inter testimonia de Polyeucto (cf. n. 280 supra) adducit atque exhibet A. N. Oikonomides, *op. cit.*, 39.

583. Tabula curatorum navalium, c. a. 325ᵃ. — Fragmentum marm. undique mutilum, Agora inv. I 5893, ed. B. D. Meritt, *Hesperia* XXX 1961, 246 n. 42, c. im. ph. pl. 44. De Polyarato et Nicobulo (vss. 13/16) cf. *PA* 11908 et 10845.

non-Στοιχ.

Col. I

-----ου̣
-----μον: ⊓
-----ά̣του
------ν̣: ⊓

Col. II

[Λεωντίδος]

Φ[ρεάρριος]
Θεόφι[λος]
Φρεάρριο[ς]
Ἀκαμαντ[ίδος]
Φιλοκλῆ[ς]
Ἁγνούσ[ιος]
Πολυάρα[τος]
Χολαργ[εύς]
Νικόβου[λος]
[Π]ροσπά[λτιος]

584. Magistratus Deliaci, a. 144/3ᵃ(?). — Angulum inferiorem a dextra stelae marm., supra et a sinistra fractum, Agora inv. I 6333, ed. B. D. Meritt, *Hesperia* XXX 1961, 252 n. 51, c. im. ph. pl. 44. De anno Andreae archontis vid. eund., *The Athenian Year*, 1961, 237. Titulus catalogum vel dedicationem generis incerti praebere videtur.

non-Στοιχ.

----------ο ἐπὶ Ἀνδρέου ἄρχοντο[ς]
Ο [---------ἄ]ρχοντος
οἱ κεχειροτονη[μένοι ἄνδρε]ς ὑπὸ τοῦ δήμου
vacat
μεθ' ἐννέα ἀρχόντων
ἱερεὺς Σαράπιδος εἰς ἄστυ
καια ἱερεὺς Ἀρτέμιδος ἐν νήσωι εἰς Δῆλον
τῆι ἐμπορίου εἰς Δῆλον *vacat*
οἱ κεχ⟨ε⟩ιροτονημένοι ἄνδρες ὑπὸ τοῦ δήμου
[γραμματεὺς ἐπι]μελητεῖ Δήλου. *vacat*
vacat

585. Ratio munimenti Piraei, a. 395/1ᵃ. — SEG XIX 145. Vid. etiam F. G. Maier, *Griechische Mauerbauinschriften* II, 1961, 117/18 n. 9a.

586. Locatio(?) operis cuiusdam publici, post med. s. IVᵃ. — Partem stelae marm. a sinistra integram sed alibi fractam, Agora inv. I 5903, ed. B. D. Meritt, *Hesperia* XXX 1961, 245/6 n. 41, c. im. ph. pl. 43.

Στοιχ.

..⁵..δ----------
τεττάρω[ν ποδῶν ----------τεττ]-
άρων ποδ[ῶν ----------]
..ποδιο [----------ἀριθ]-
μός:.Δ̣Δ̣Ι̣[----------τὸν α]-
ὐτὸν τρόπ[ον ----------]
ΤΛ.: :.ιτ----------
λίθων κε----------
μετωπίω[ι ----------]
, μήκη τριγ ----------
.π̣όδιοι: π ----------
οα̣ν τοῦ λίθο[υ ----------ά]-
[ργ]ύριον: σ----------
.... ἑκαστο ----------
.ο...λίθων ----------
.ευ.ει ἑκομι ----------
....οες ἴσων α̣[----------τῶ]-
[μ μι]σθῶν̣ [κ]αὶ λι[θουργίας ----------κ]-
[ε]φάλαιον ἀργυρ[ίου ----------]
τῆι ἐπιβάσει ----------
εἰς ἑκατὸμ πόδα[ς ----------]
.ται δ' εἰς τὸ πλ[άτος ----------]
....ιος πόδας ο ----------
[.τὸ]ν αὐτὸν τρόπ[ον ----------]
...Η : ΗΗ : ἀριθμὸς ----------
...ει.πον τὸ ἐπι ----------
[..τὸ] πλάτος εκ ----------
....α πόδε[ς ----------]
[...⁶...π]λ̣ά̣τ[ος ----------]

587. Catalogus sitophylacum, in. s. IIᵃ. — Partem superiorem a dextra stelae marm., Agora inv. I 5302, ed. id., *loc. cit.*, 225/6 n. 23, c. im. ph. pl. 38. De catalogis generis huius IG II² 1710/11 adducit ed.

----------υς
---------- [γραμματεὺς] κληρωτὸ[ς]

----
5 --------

----
10 ----------

--------ιμοκλέου
[ἐκ Κεραμέω]ν
15 [γραμματεὺς α]ἱρετὸς
--------ολέμο[υ]

[ὑπηρέτ]ης
----------χου
20 --------

13. [----Τ]ιμοκλέου vel [----Δ]ημοκλέου.

588. Catalogus sitophylacum, in. s. II^a. — Partem stelae marm. e fragmentis duobus recompositam, undique nisi a dextra fractam, Agora inv. I 6341, ed. B. D. Meritt, *Hesperia* XXX 1961, 226 n. 24, c. im. ph. pl. 39.

[----------ο]υ Χολ ------
[----------Μα]ραθώνιο[ς]
[γραμματεὺς κληρ]ωτὸς
----------ς Κοθωκίδης
5 [γραμματεὺς αἱρε]τὸς
[----------Ξ]υπεταιών
----------Ρ/----------
----------ΥΕ---------
----------'---------

589. Catalogus prytanum tribus Cecropidis, ante med. s. IV^a. — IG II² 2377 pro catalogo generis huius habet B. D. Meritt, qui coll. n. 591 infra numerum senatorum Melitensium animadvertit et columnam II lateris *A* nominibus nova ratione dispositis denuo ed., *Hesperia* XXXIII 1964, 207/8.

Lat. A.

Col. II
Κεκροπίδος
[Μελιτ]ῆς
----ης Ἀντικλέου[ς]
[Ἀθη]νόδωρος Δη----
5 Π[ολύ]αινος(?) Εὐθυ----
------- Δημοφίλ[ο]υ
------πο----------

----

10 ----------

----
15 Αἰσχραῖ[ος --------]
Θουγ[ένης --------]
Ε----------
κτλ.

590. Catalogus prytanum tribus eiusdem, c. a. 330^a. — Fragmentum marm. undique mutilum, Agora inv. I 5810, ed. B. D. Meritt, *Hesperia* XXXIII 1964, 168/9 n. 22, c. im. ph. pl. 28.

Φλυῆς
Μενέστ[ρατος]
Ἀνδροκλῆ[ς]
Τιμοκλῆς
5 Ἀριστομένης
[Ε]ὐαγγελίδη[ς]
----

591. Catalogus prytanum tribus eiusdem, c. a. 321^a. — Lapidem marm. supra ab utroque latere laesum sed alibi conservatum, Agora inv. I 6954, cum titulo sine dubio e lapide monumenti eiusdem superiore prolato, ed. B. D. Meritt, *Hesperia* XXXIII 1964, 201/9 n. 53, c. im. ph. pl. 34, qui collata prosopographia aetatem catalogi praecipue tractat.

----------ου
----------ώρο(υ)
vacat

vacat
Μελιτεῖς
Κηφισοφῶν Πυθοδώρου
Παυσανίας Χαριδήμου
Ἱερώνυμος Ἱερωνύμου
15 Ἀριστόμαχος Δημοχάρου
Δημοχάρης Δημοχάρου
Θεόδωρος Θεοδώρο[υ]
Πυθόδωρος Ἀγωνίππου
vacat Εὔφημος Θάλλου

Συπαλήττιοι
[Ε]ὐθύβουλος Διογένους
vacat
vacat
vacat
Δαιδαλίδαι
vacat

Ἡγήσιππος Θάλλου
vacat
vacat
vacat
vacat
Ξυπεταιόνες
Ἀσωπόδωρος [Ἰ]σχομάχου
Ἰσχόμαχος Ἀριστομάχου
Λυσικράτης Χιωνίδου
Μεναῖος Θουδ(ό)του ἐκ Κοίλης
vacat

29. Lap. ΘΟΥΔΩΤΟΥ. ‖ De numero senatorum e demo Melita in senatum missorum disserit Meritt, *loc. cit.*, 207/9; cf. n. 589 supra.

592. Catalogus prytanum tribus Oeneidis, ante fin. s. IV[a]. — Fragmentum partis mediae stelae marm., ab utroque latere incolume sed cum titulo undique nisi a sinistra mutilo, Agora inv. I 6143, ed. B. D. Meritt, *Hesperia* XXXIII 1964, 169 n. 23, c. im. ph. pl. 28.

Col. I

...ρε---
Διοκρέω[ν ---]
Διοπείθ[ης ---]
Νικίας Νικοστρ[άτου]
Ὀλύμπιχος Πεδιέω[ς]
Χαρικλῆς Χαιρεφάνο(υ)
Φιλόστρατος Φιλοκλέο(υς)

vacat

Col. II

Ἄντοχ[ος ---]
Πάμφιλος Π---
Κηφισοκλείδη[ς ..⁵..]
vacat

593. Catalogus prytanum tribus eiusdem, s. IV/III[a]. — Partem stelae marm. ubique nisi a sinistra fractam, Agora inv. I 5863, ed. id., *Hesperia* XXX 1961, 260/1 n. 69, c. im. ph. pl. 48.

[Ἀχαρνεῖς]
lacuna

[Θ]ράσυλλ[ος]
[Λ]εοντέω[ς]
Τιμόδημο[ς]
Κηφισοδότ[ου]

[Φ]υλάσιοι
[Θο]υδόσιο[ς]
reliquiae incert.

594. Catalogus prytanum tribus Erechtheidis, c. a. 220[a]. — Fragmentum marm. undique mutilum, Agora inv. I 1703a, ed. id., *Hesperia* XXXIII 1964, 211/12 n. 56, c. im. ph. pl. 33. Notat etiam frustulum marm. eodem tempore inv. stelae eidem pertinere; sed litteras quinque tantum exhibet illud, nec dignum exscribendi videtur.

c. 7 ...αμ---
[Ε]ὐω[νυμεῖς]
c. 6 ...ικλῆ[ς---]
c. 5 ...κράτ[ης ---]
['Αγα]θοκλ[ῆς ---]
...οχάρ[ης ---]
....λείδ[ης ---]
...κράτη[ς ---]
[Δημ]ήτριο[ς ---]
---

595. Catalogus prytanum tribus Aegeidis, s. III[a] p. post. — Fragmentum stelae marm. a dextra partim integrum sed alibi mutilum, Agora inv. I 6179, ed. id., *loc. cit.*, 210/11 n. 55, c. im. ph. pl. 35.

Col. I
deperdita

Col. II

Κολλυτεῖς
Ἱερομνήμων Πολυκλ(έους)
Ἀριστοκράτης
Φερεκλῆς Φιλοκράτ(ους)
Εὐ---
---*reliquiae*---
---*reliquiae*---

Ἀντι---
Δ[ι]οκλῆς ---
Κηφισόδωρος ---
[Κα]λ[λ]ια ---

Col. III

Πλ[ωθ]εῖς
Δέξιππος ---
Πε---
Ε---
Χα ---
demoticum
---

596. Fragmentum catalogi fortasse ad prytanes tribus Pandionidis pertinentis, s. III^a. — Fragmentum columnae marm. undique mutilum, Agora inv. I 2437, ed. B. D. Meritt, *Hesperia* XXX 1961, 217 n. 12, c. im. ph. pl. 37.

non-Στοιχ.

Col. I	*Col.* II
----------	[Παιανιεῖς]
----------οκλει-----	[Νέαν]δρος Χαρικλε------
vacat	[Δη]μέας Δημοστράτο[υ]
vacat	....$^{c.\,8}$....τος Ἀμφιτέλ[ους]
vacat	.....$^{c.\,13}$.....ιμ--------

597. Fragmentum catalogi prytanum tribus Oeneidis, in. s. II^a. — Fragmentum stelae marm. a sinistra integrum sed alibi mutilum, Agora inv. I 6668, ed. id., *Hesperia* XXXIII 1964, 212/13 n. 57, c. im. ph. pl. 33.

non-Στοιχ.

Λ----------
Γ [έ] τ [α ς]
Μηνο-------
Διω--------
Ἀχ[αρνεῖς]
Ἑρμόδ[ωρος]
Σοφο-------
Κρατ-------
Θεοτ--------
Εὐβ--------
Κτη--------
.ο----------

598. Catalogus prytanum tribus Hippothontidis, in. s. II^a. — Fragmentum marm. a sinistra partim integrum, Agora inv. I 4803, ed. id., *Hesperia* XXX 1961, 260 n. 67, c. im. ph. pl. 48.

non-Στοιχ.

Ἀμαξα[ντεῖς]
Καλλισ[θ]έν[ης]
[Κ]{ρ}όπρε[ιοι]
[Δ]ημήτρι[ος]
[Ἀρι]στομέ...
[ἐκ Κο]ίλ[ης]
----

599. Catalogus prytanum, s. I^a. — Fragmentum marm. undique mutilum, Agora inv. I 5634, ed. id., *loc. cit.*, 261 n. 70, c. im. ph. pl. 48.

-------ς
..σιγένης
[Δ]ημήτριος
οἱ πρυτάν[εις]
corona

600. Catalogus prytanum tribus Erechtheidis, c. a. 40/30^a. — Fragmentum marm. a dextra integrum sed alibi mutilum, Agora inv. I 6708, ed. id., *Hesperia* XXXIII 1964, 215/16 n. 59, c. im. ph. pl. 36.

[Παμβωτάδαι]
----*reliquiae*----
...όδωρος
...^{5}..χιος Διονυσ(--)
[Τίμα]ρχος Ἀργαί(ου)
[Εὐσ]έβης Ἀριστοδ(--)
[Ἰο]ύλιος Οὐίβιος
[..Π]οπ⟨λ⟩ίκιος
.^{5}.ς Σέρουιος
[Ἀ]γρυλεῖς
[Ἀλέξα]νδρος Σω(--)
------ος Καλλι(--)
[Συβ]ρίδαι
---- *reliquiae* ----

5. De Timarcho Argaei f. vid. IG II² 1757, vs. 44. ‖ 8. Lap. ΟΠΑΙΚΙΟΣ.

601. Honores prytanum tribus Antiochidis, s. I^p. — Fragmentum marm. undique nisi a sinistra mutilum, Agora inv. I 6158, ed. id., *loc. cit.*, 217/18 n. 62, c. im. ph. pl. 37.

(*in corona*)
[Ἡ]
βο[υλὴ]
Οἰνόφι-
λον.

Βησαιεῖ[ς]
Θεμιστ[οκλῆς]
Ἀρχίτιμ[ος]

Ἀντίγον[ος]
Ἀλέξαν[δρος]
Γάϊος --------
Εὔπο[ρος]
Αὐ----------

602. Honores prytanum tribus eiusdem, s. I^{p}. — Fragmentum stelae marm. undique nisi a dextra mutilum, Agora inv. I 6177, ed. B. D. Meritt, *Hesperia* XXXIII 1964, 218/19 n. 63, c. im. ph. pl. 38.

[τὸ]ν ταμίαν
[τ]ῶν πρυτάνεων.

(in corona)

--------δρου
3 --------δην

(in corona)
Χαρίτωνα
Ἀντιόχου
Βησαιέα

Παλληνεῖς
Μένανδρος
Λεωνίδης
Ἄκτιος
Νικίας
Μένανδρος
Διονύσιος
Διονύσιος
Ἐράτων
Ἐπίγονος
Ἐπάγαθος
Ἐπίκτητος
Ζωΐλος
Πρωτογένης
Ἱεροκλῆς
Καρπόδωρος
Φιλότειμος
Φίλιππος
Ἀθήναιος
Διόδοτος
Αὔλος
Ἀλέξανδρ[ος]
Ἀπολλών[ιος]
[Ἀτ]ηνεῖς

[Ἀναφλύ]στιοι
5 --------μαχος
--------δης
[--------μ]αχος
--------ς
--------ς
10 --------ος
--------ώνιος
--------ος
--------ιος)
--------ιος
15 --------σιος
vacat
------ος Σημαχίδης
--------- *vacat*
----
20 ---------

ἑστιοῦχοι
Μένανδρος
Φιλήμων
Σάτυρος
Σωσίβιος
Διονύσιος
Ἐπίκτητος
Δέκμος
Ἀφροδίσιος
κληρωτοὶ
Λεωνίδης
Κράτων

603. Catalogus prytanum tribus Antiochidis, in. s. II^{p}. — Fragmenta duo inter se coniuncta stelae marm. a sinistra integrae, cum titulo nomina in quattuor columnis disposita, quarum duae tantum exstant,

exhibente, Agora inv. I 6066, ed. id., *Hesperia* XXX 1961, 252/4 n. 52, c. im. ph. pl. 45. Corinthus, Philemon, Antiochus, Alcimus (vss. 7, 15, 22) eodem anno ephebi apud IG II² 1996 (n. 620 infra) inveniuntur.

[----------Ἀλω]-
πεκῆθεν τ[ιμήσας τοὺς πρυτάνεις]
καὶ τοὺς ἀισίτου[ς ἀνέγραψεν. *vacat*]

Col. I
Ἀναφλύστιοι
5 Δημοχάρης Ἐπικτήτου
Ἀμύντας Ἡρακλέωνος
Κόρινθος) (*hedera*)
Μᾶρκος)
Εὔπορος Μέμνονος
10 Ἀθήναϊς Εὐφροσύνου
Ἀγαθοκλῆς Ἀσκληπιάδου
Φιλήμων Ἀμύντου
[Β]ερυλλανός
Ἐπίκτητος) (*hedera*)
15 Ἀντίοχος)

Σημαχίδαι
Μᾶ. Οὔλ. Ἀρχέλαος
vacat

Col. II
Φ.Βησαιεῖς
Αὐ. Πρεῖμος
20 Ζώσιμος)
Ἡράκων Ἀλκίμου
Ἄλκιμος)
Ἐπέραστος Ἀλκίμου
Εὐήμερος)
25 Ἀντίγονος
Ἰανάρις Ἐρασείνου
Ἰσίων Μηνοδώρου
Ποσειδώνιος) (*hedera*)
Ἰσιγένης Νεικίου
30 Θεόπομπος Νεικηφό[ρου].
vacat

[*Col.* III *et Col.* IV]

604. Catalogi prytanum tribuum Hippothontidis atque Aiantidis, a. 132/8^{p}. — Fragmentum partis superioris stelae marm. opisthographae c. actomatibus insculptis, infra atque ab utroque latere mutilum, nunc in Museo Epigr. conservatum n. EM 2172, ed. A. S. Benjamin, *Hesperia* XXXII 1963, 73/4, c. im. ph. pl. 30.

Lat. A.
[Αὐτοκράτορα Καί]σαρα Τρ[αϊανὸν]
[Ἁδριανὸν Σεβ]αστὸν Ὀ[λύμπι]-
[ον καὶ Πανελλ]ήνιον ο[ἱ πρυτάν]-
[εις τῆς Ἱπποθων]τίδος φ[υλῆς . . .]
5 ----------

Lat. B.
[Αὐτ]οκράτορα [Καίσαρα Τραϊανὸν]
[Ἁδρι]ανὸν Σε[βαστὸν Ὀλύμπι]-
[ον καὶ Πα]νελλήν[ιον οἱ πρυτάνεις]
[τῆς Αἰ]αντίδο[ς φυλῆς ------]
5 ----------

605. Catalogus prytanum, med. s. II*p*. — IG II² 1766. Fragmentum novum undique mutilum, EM n. 4203, cum catalogo hoc ad dextram coniungit M. T. Mitsos, Χαριστήριον εἰς Ἀναστάσιον Κ. Ὀρλάνδον II, 1964, 118, c. im. ph. pl. XIα tituli ita compositi.

```
        ----------
        Γοργί[λο]ς ----------
        Ἀσκληπιάδης Σοβά[ρου]
            Ἐρικαιεῖς
        Πάννυχος Ἡρακλείδου
5           Διομα[ιεῖς]
        ----------
```

606. Catalogus prytanum tribus Aegeidis, ante a. 165*p*. — IG II² 1768. Partem maiorem tituli huius (vss. 3/10) denuo in lucem prodiisse, Agora inv. I 5168, demonstrat B. D. Meritt, *Hesperia* XXXIII 1964, 220 n. 65, c. im. ph. pl. 37, monente J. H. Oliver. De aetate tituli vid. J. A. Notopoulos, *Hesperia* XVIII 1949, 41/2, qui vs. 9 lectione meliore etiam auxit. Vss. 1/2 ut videtur deperierunt.

```
            Ἐρχιε[ῖς]
        [Ἀφρ](ο)δίσιος
        ...δωρος Ↄ
        [γρα]μματεὺς βουλευτῶν
5           [Φο]ύριος Ἡράκλειτος Γαρ(γήττιος)
            ἀίσιτοι
        [κῆρυ]ξ βουλῆς καὶ δήμου
        ....νος Παλληνεύς
        [... Ἱεροκ]ῆρυξ
10      [... Ἱεροφάν]της
        ----------
```

607. Catalogus prytanum tribus Pandionidis, a. 166/7*p*. — IG II² 1773. Catalogum hunc olim exscripsit Cyriacus Anconitanus, de cuius apographo tractat E. W. Bodnar, *Cyriacus of Ancona and Athens*, 1960, 150/2 (cf. 217). De anno tituli vid. J. A. Notopoulos, *Hesperia* XVIII 1949, 13.

Vss. 64/6 correxit J. H. Oliver, *AJA* XLV 1941, 539, qui legit

```
        ἱεραύλης -------
65      ὑπογραμματεὺς [Εἰσί]δοτος
        [ἐπὶ Σκιάδος Ἀφροδίσ]ιος.
```

Unde in vs. 64 ἱεραύλης [Εὐχάριστος] supplevit A. E. Raubitschek, *Hesperia* XII 1943, 78, coll. Agora inv. I 282, vss. 7/8 (*Hesperia*, *loc. cit.*, 76/8 n. 23).

608. Catalogus prytanum tribus Antiochidis, a. 187/8*p*. — IG II² 1792, vs. 14. E n. 609 infra, vs. 2, Αἴ(λιος) Φ[λάκκος] supplet B. D. Meritt, *Hesperia* XXX 1961, 262, qui etiam notat nomina pleraque in titulis ambobus eadem inveniri. De anno vid. J. A. Notopoulos, *Hesperia* XVIII 1949, 52; de titulo eodem vid. quoque J. H. Oliver, *Hesperia* XI 1942, 61, *AJP* LXXI 1950, 174/7, et A. E. Raubitschek, *Hesperia* Suppl. VIII, 1949, 280, 284.

609. Catalogus prytanum tribus eiusdem, ex. s. II*p*. — Partem monumenti marm. in forma columnae, Agora inv. I 2380, ed. id., *loc. cit.*, 262 n. 73, c. im. ph. pl. 49. Cf. n. 608 supra. Litt. Ε, Ϲ, Ω.

non-Στοιχ.

```
        [Παλληνεῖς]
        [Αἴλ.] Φλάκ[κος]
        Αἴλ. Σωσι-------
        Αἴλ. Ἡρακλ[είδης]
5       Κλ. Νεικηφ[όρος]
        Φλ. Στέφαν[ος]
        Φλ. Διονύσι[ος]
        Αἴλ. Χρῆστ[ος]
        Πρωτ---------
10      Καλλ---------
        Ἀττ[ικὸς Ἄνθου]
        Εἰρη[ναῖος -----]
```

610. Honores prytanum tribus Pandionidis, ex. s. II*p*. — Fragmenta tria stelae marm. ita inter se coniuncta ut marginem utramque monumenti praebeant sed supra atque infra deficiant, Agora inv. I 6175, ed. B. D. Meritt, *Hesperia* XXXIII 1964, 222/3 n. 68, c. im. ph. pl. 36. De Flavio Alcibiade cf. IG II² 3589.

```
        [---------- ἐπὶ τῆς Πανδι]-
        ονίδος τετάρτης πρυτανε[ίας]·
        γραμματεὺς τῶν βουλευτῶν (*hedera*)
        Κάλλων Φιλοκράτους Κυδαθη-
5       ναιεὺς τιμήσας τοὺς ἑαυτοῦ συν-
        άρχοντας καὶ τοὺς ἀισείτους ἀνέ-
        γραψεν. (*hedera*) ἐπώνυμος ----- βουλῆς
Φλ. Ἀλκιβιά[δ]ης        15 Ὀλ[ύμπι]χος          ----------
    Παιανιεῖς               Εὐ... ΩΘ---         Κυδαθηναιεῖς
Φλ. Λεωσθένης               Νεικίας Ↄ           ----------
Φλ. Ἀλκιβιάδης              Εὔκαρπος Σωτοῦ  25  ----------
ἱερεὺς Ἰρηναῖος             Νάρκισσος [Ↄ]       *reliquiae*
```

Βιβούλλιος Θεόφιλος
Πάμφιλος Διονυσίου
---

20 Διονυσόδωρος ↄ
Ἑρμῶναξ Εὐπόρου

Εὔπορος ↄ
Ἀθήναιος
---

611. Catalogus prytanum tribus Aegeidis(?), ex. s. II^{p}. — Fragmentum stelae marm. undique nisi a sinistra mutilum, Agora inv. I 6174, ed. B. D. Meritt, *Hesperia* XXXIII 1964, 224 n. 70, c. im. ph. pl. 36.

Ἐλευσίνιος ↄ
Εὐφίλητος ↄ
Ἑστιαῖος ↄ ὁ καὶ Λόνγο[ς]
Εὔφημος Εὐδήμου
5 Κ. Φον(τήιος) (*hedera*) Μάξιμος
[----*rasura*----]
Σωτήριχος ↄ
Θεόφραστος Περιλάου
Π. Πον. ↄ Φίρμος
10 Πωλλίων Ζωπύρου
Φί[ρ. (*hedera*) Πρ]όκλος
---

6. In rasura Φί[.] Πρόκλος aegre dispicitur.

612. Catalogus prytanum tribus Ptolemaidis, s. II^{p}. — Lapidem marm. supra atque infra fractum sed ab utroque latere integrum, Agora inv. I 6294, ed. id., *loc. cit.*, 220/2 n. 66, c. im. ph. pl. 37.

[----------καὶ τοὺς ἀει]-
[σί]τους ἀνέ[γρ]αψαν. *vacat*
vacat
[ἐπώ]νυμο[ς ------]λος Ἀφροδισί[ου -----].

Col. I
[Ἀφιδν]αῖ[οι]
-----*reliquiae*----
-----*reliquiae*----
----ος Ἀφροδι[σ]ίου
[Ἀπ]ολλώνιος ↄ
[Διο]νυσόδο[τος] Ἀπολλωνί[ου]
[Διογ]ένης ↄ
...τιος Διογένους
...ων Ἀρχικλ[έους]

Col. II
27 [Αἰγ]ιλιεῖς
---ιος -----
Γ..υς Καπο----
... Ἀγαθόπους

[Βερενικίδαι(?)]

Μάξιμος Εὔφρων
Πέλλης ↄ ν[εώτερος]

...των Ἀρχικλέους
------ιον(--)
-----μη..ης
----------ίου
Φλ. Ἰσοκράτης
Κλωπίδαι
[Α]ὐρ. Μάξιμος
[Λι]κίν. Θρέπτος
[γ· βο]υλευτῶν: Μηνο-
....ς ↄ Φλυ(εύς)
[ἀείσιτοι]

Πέλλης ↄ ν[εώτερος]
Φλ. Εὐφραντίδης
Νικόστρατος Θεοσό[φου]
Σωτᾶς ὁ καὶ Νικόλαος
Νικόμαχος ↄ
Ἐπίγονος Ἐπικτήτου
Δονᾶτος ὁ καὶ Ἐπίγονος
Μᾶρκος ὁ καὶ Εὐσέβης
Αἴλ. Ἰσόχρυσος
Ἡρακλέων ↄ (*hedera*)
Ἀ...μων Ἡρακλέωνος
--------αος ↄ (*hedera*)
------ης Ἀρ[ιστο]βούλου
---

613. Catalogus prytanum tribus Aiantidis, s. II^{p}. — Fragmentum stelae magnae marm., a sinistra integrum sed alibi mutilum, Agora inv. I 6600, ed. B. D. Meritt, *Hesperia* XXXIII 1964, 222 n. 67, c. im. ph. pl. 37.

... ε ----------
-----ς οἱ πρ[υτάνεις ἑαυτοὺς τειμή]-
[σα]ντες τοὺς [ἰδίους συνάρχοντας]
κ[α]ὶ τοὺς ἀισείτους ἀ[ν]έ[γραψαν].

Col. I
Μαραθώνιοι
[Π]ό. ⟨Δ⟩ωρόθεος
[Α]ὔλ. Εὔκαιρος
.. Θεοκλύμενος Ἰμέρτου
[Σωσ]ίβιος Ἰσιγένου
.....[c. 6]λος ↄ
----------ῶντος

Col. II
Ἄχαρνος ↄ
Πομπώνιος Ἐπάγαθος
Νεικόστρατος ↄ
Φιλογένης Νεικοστράτου
Αἴ(λ)ιος Ἀττικός
Ἀθήναιος Εἰρηναίου
Νομικὸς Γλύκωνος

Col. III

Φλ ---
Αἰλιο[ς---]
Αἴλιος ---
Ἀθηνίων ---
Διονύσιο[ς--]
Ζω[ΐλ]ος ↄ
Ζωΐλος ↄ
Ἐράτων ↄ

6. Lap. Ο/ΛΩΡΟΘΕΟΣ. ‖ 16. Lap. ΑΙΔΙΟΣ.

614. Catalogus prytanum tribus Cecropidis, in. s. III^{p}. — Stelam marm. undique nisi a dextra fractam, Agora inv. I 6058, ed. B. D. Meritt, *Hesperia* XXX 1961, 255/6 n. 55, c. im. ph. pl. 46. Hyllus in vs. 13 nominatus fortasse idem erat ac gymnasiarchus ille qui in IG II²

2113, vss. 42 et 60, apparet, cuius patrem nomine eodem dotatum senatorem in IG II² 1790 videmus. Cf. Aphrodisium (vs. 15), cuius pater Aphrodisius eodem anno senator titulo eodem, ut videtur, commemoratus est.

----------ς σ----------
[----ἀισείτου]ς τιμήσας ἀνέγραψε. ν
--- Ἀριστόδημος Αἰξωνεῖς
---- Ὕλλος ☽
----☽ Ἀντ. Ποσειδώνιος
---- Ἀφροδίσιος ☽
---- Φιλοκλῆς
---- *vacat*
---- Συπαλήττιοι
---- Ἑρμίου Ἀθήναιος ☽
Ῥοῦφος ☽
Πόπλιος -----
---

615. Catalogus prytanum, aet. Rom. — Fragmentum stelae marm. a sinistra incolume sed alibi mutilum, Agora inv. I 5904, ed. B. D. Meritt, *Hesperia* XXX 1961, 288/9 n. 181, c. im. ph. pl. 61.

Ἀγαθ[ῇ τύχῃ].
Ἐπὶ ἄρχοντ[ος ....c. 13....]
οἱ πρυτάνει[ς τῆς ....c. 9.... φυ]-
λῆς τειμήσ[αντες ἑαυτοὺς καὶ]
τοὺς [ἀισείτους ἀνέγραψαν]
---

616. Tesserae iudicum, c. a. 400/330ᵃ. — IG II² 1835/1923; SEG XIX 157. Quamvis textus tesserarum singularum ab hoc volumine abalienaverimus, commemorandum est quod de illis scripsit Sterling Dow, *BCH* LXXXVII 1963, 653/87 (de tesseris Atheniensibus 653/75, c. imm. ph. fig. 1/5). De natura, aetate, inscriptionibus 653/61 tractat, deinde textus IG II² 1839, 1875, 1880, 1910, 1912 (c. im. ph. fig. 1) praecipue 661/6 animadvertit; tesseras postremo complures non in IG II² comprehensas 666/75 examinat.

617. Catalogus epheborum, paullo ante a. 307/6ᵃ. — Fragmentum stelae(?) marm. a sinistra integrum sed alibi mutilum, Agora inv. I 6509, ed. B. D. Meritt, *Hesperia* XXXIII 1964, 209/10 n. 54, c. im.

ph. pl. 32. Quamvis primum paullo ante med. s. IIIᵃ titulum hunc attribuerit, rem postea denuo meditatus opinionem suam in s. IVᵃ, sicut supra exhibemus, mutavit, *Hesperia, vol. cit.*, 336.

non-Στοιχ.

Col. I — *Col.* II

----ὺς Καλλίου Εὐωνυμε[ύς]
-----ος Τιμοφῶντος Ἀναγυρ[άσιος]
...ητ------- Ἀγρυλῆθεν
[Αἰγ]εῖ[δος]
Φιλόθεος -------εύς
Δημόνικος Χαιρίνου Ἰκαριεύς
Θεογένης Ἀντιγένους Φηγαιεύς
Φρύνων Ἀναξικράτους Φιλαίδης
Λυκομήδης Σμικύθου Τειθράσιος
Δεξικράτης Ἡγησίου Ἐρχιεύς
[Π]ανδιονίδος
Καλλίας Φιλονίκου Κυδαθηναιεύς
[Λυ]κόφρων Λυκίνου Πρασιεύς
------ Δημοτέλους Μυρρινόσιο[ς]
---------- Παιανιεύς

Κεκ[ροπίδος]
Θρα ---------
Νικο ---------
Λεωχά[ρης ----]
Εὐκαδ[μίδης --]
Χαιρικ[λῆς------]
Αἴας --------
Ἱππο[θωντίδος]

---

618. Fragmentum catalogi decreto in honorem epheborum additi, in. s. IIᵃ. — Fragmentum marm. undique mutilum, Agora inv. I 6546, ed. B. D. Meritt, *Hesperia* XXXII 1963, 47 n. 66, c. im. ph. pl. 15.

Ἀτ[ταλίδος]
---γγελος Π----------
--ροκλῆς Πα----------
vacat

619. Catalogus epheborum, a. 36/7ᵖ. — IG II² 1967. Lapidem hunc opisthographum esse, et vss. 15/23 in tergo esse inscriptos, contenderat Sterling Dow, *TAPA* XCI 1960, 387/8; quod reicit O. W. Reinmuth, *TAPA* XCIII 1962, 375/6, c. im. ph. ectypi pl. 1, e qua plane apparet textum in latere uno stelae et sine intermissione disponi.

620. Catalogus epheborum, a. 84/5-92/3ᵖ. — IG II² 1996; SEG XV 130, XVI 138. Nomina supra columnas III, IV, V inscripta perperam apud IG II² esse exhibita lapide reviso monet O. W. Reinmuth, *TAPA* XCIII 1962, 376/7, c. im. ph. pl. 2. Columna II versu 147 terminatur, post quem titulus hunc in modum legi debet:

[ἡγεμὼν ....c. 11....] Μαρα παιδοτρίβης·
---------- Μαρα ⊢ παιδευ[ταί]
----------ρου Με[λιτ]
----------ανδ[ρος ----------]
----------ας Χαρικλ[έους ----------]
--- Ἀ[πολ]λώνιος Δρόσος----------
[ὑποπαιδοτ]ρίβης Λεονᾶς Εὐδο----------

Col. III

[..5..σ]τρατος Θε
Ε....λος Θεοδώ
κτλ.

Col. IV

Ζήνων Ἱερω =
Ἑρμογένης Ἐπι
κτλ.

De titulo eodem cf. etiam C. Pelekides, *Histoire de l'Éphébie attique*, 1962, 192/5; McCrum-Woodhead, *Doc. Flav. Emp.* 121.

621. Catalogus epheborum, s. I^{p}. — Partem superiorem columnae parvae marm., undique nisi supra fractam, Agora inv. I 6445, ed. B. D. Meritt, *Hesperia* XXXII 1963, 44 n. 55, c. im. ph. pl. 13. De genere monumenti cf. SEG XIX 158.

------ων.
vacat
φίλοι
Ἡρώδ̣[ης]
----

622. Catalogus epheborum, a. 139/40^{p}. — IG II² 2086, vs. 149. Ubi in lapide ΩΑΘ legitur, Ὠ⟨ῆ⟩θ(εν) legi debere contendit Sterling Dow, *AJP* LXXXIV 1963, 173, testimoniis plurimis de demis Oa et Oe collatis — de quibus vid. n. 1094 infra.

623. Catalogus epheborum, a. 144/5-148/9^{p}. — IG II² 2051. Nomen Euodi in vs. 67 scriptum ad tribum Oeneidem, non ad Attalidem, pertinere monet M. T. Mitsos, Χαριστήριον εἰς Ἀναστάσιον Κ. Ὀρλάνδον II, 1964, 119/20, c. im. ph. pl. XIβ, ratione tituli inscribendi accuratius examinata.

624. Fragmentum catalogi epheborum, post med. s. II^{p}. — Frustulum marm. undique (nisi infra?) mutilum, Agora inv. I 5735, ed. B. D. Meritt, *Hesperia* XXX 1961, 254 n. 53, c. im. ph. pl. 45.

[Οἰνεῖδο]ς
----------ν̣ Ἀχαρν[εύς]

625. Catalogus epheborum, s. II^{p}. — Fragmentum hermae marm. undique mutilum et valde detritum, Agora inv. I 6884, ed. id., *Hesperia* XXXII 1963, 42 n. 47, c. im. ph. pl. 11.

Reliquiae non legendae
[Πτ]ολεμ[αιίδος]
[---------- Αἰγι]λιεύς
[---------- Φλ]υεύς
----------του Φλυεύ[ς]
----------οδώρου Βε[ρε(νικίδης)]
phallus

626. Catalogus epheborum, a. 223/4^{p}. — IG II² [illegible]; SEG XVIII 56. Novum fragmentum undique mutilum, Agora inv. I 6242, titulo huic addidit B. D. Meritt, *Hesperia* XXX 1961, 256 n. 56, c. im. ph. pl. 45, monentibus A. E. Raubitschek et G. A. Stamires, et textus hunc in modum nunc exhiberi debet:

[Ἀ]γαθῆι τύχηι·
[ὁ κοσμητὴς τῶν] ἐφήβων Εὐκαρπίδης Ἐκπάγλου Βερενικίδη[ς καὶ ὁ ἀντικοσμήτης]
.....12..... Ἐκπάγλου Βερενικίδης ⟩ ἐπὶ ἄρχοντος ἱερέως Ἀν--------,
[παιδοτριβοῦ]ντος διὰ βίου Τελεσφ[όρου τοῦ Μενεκράτους Φιλάδου---]

627. Fragmentum catalogi epheborum, c. a. 225^{p}. — Fragmentum marm. undique mutilum, Agora inv. I 5681, ed. id., *loc. cit.*, 254/5 n. 54, c. im. ph. pl. 46.

-----*reliquiae nonnullae* ----------
παιδο[τρίβης ----------]
γραμματε̣[ὺς ----------]
Κλ. Λεωσθένη̣[ς Μελιτεὺς προστάτης -------]

628. Catalogi epheborum. — SEG XVII 54, XIX 166. Quod de τοῖς περὶ τὸ Διογένειον asseveraverat O. W. Reinmuth (SEG XIX *loc. cit.*) contra argumenta a Sterling Dow prolata defendit id., *TAPA* XCIII 1962, 374/88, c. imm. ph. pl. 1/2. Praecipue de nominibus demoticis apud catalogos aetatis imp. omissis agit, ubi iuvenes nondum annorum duodeviginti, et ideo nondum cives Athenienses, significari urget: hos igitur ephebos περὶ τὸ Διογένειον esse appellatos credere insistit. De Diogenio vid. etiam R. E. Wycherley, *Greece and Rome* IX 1962, 18/19.

629. Sacramentum epheborum Atheniensium, addito sacramento ante pugnam Plataeis commissam facto, s. IV^{a}. — SEG XVI 140, XIX 167.

Editionem novam tituli totius, cum descriptione lapidis plena et imm. ph. eximiis, praebet G. Daux, Χαριστήριον εἰς Ἀναστάσιον Κ. Ὀρλάνδον I, 1964, 78/87, c. pl. I/II, qui monumentum c. med. s. IV^a attribuit. Monet etiam editiones vel citationes priorum hic vel illic in textu exhibendo erravisse, et praecipue vss. 16/20 hoc loco transcribere debemus, ut lectionem veram prae manu habeas.

De sacramento ephebico vid. praeterea C. Pelekides, *Histoire de l'Éphébie attique*, 1962, 110/13.

Ἴστορες {O}
θεοὶ Ἄγλαυρος, Ἑστία, Ἐνυώ, Ἐνυάλιος, Ἄρης καὶ Ἀθηνᾶ Ἀρεία, Ζεύς, Θαλλώ, Αὐξώ, Ἡγεμόνη, Ἡρακλῆς, ὅροι τῆς πατρίδος, πυροί,
κριθαί, ἄμπελοι, ἐλᾶαι, συκαῖ. *vacat*

630. **Catalogus victorum Panathenaeorum, in. s. II^a.** — Partem stelae marm., a sinistra integram sed cum titulo eo loco valde mutilo et non nisi a dextra fragmenti superstite, Agora inv. I 6701, ed. B. D. Meritt, *Hesperia* XXXII 1963, 46 n. 65, c. im. ph. pl. 14.

---------- *reliquiae*

----------υ *reliquiae*
---------- *reliquiae*
[--------- Διον]υσοδώρου Πριηνε[ύς]
[----------σ]τάδιον
----------ψος Ἰασεύς
----------ον
----------του Κυζικην[ός]

631. **Catalogus librorum, s. II/I^a.** — IG II² 2363 cum commentario exhibet M. Burzachechi, *Rendic. dei Lincei* (Ser. VIII) XVIII 1963, 93/6, ubi (75/96) de bibliothecis antiquis testimonia colligit. In vss. 37/8 Συνω[ρίς, Ζωιγρά]φος (fabulae Diphili) supplere mavult.

De titulo eodem cf. M. N. Tod, *JHS* LXXVII 1957, 139.

632. **Catalogus thiasotarum stipes conferentium, ante med. s. IV^a.** — IG II² 2345 adducit A. Andrewes, *JHS* LXXXI 1961, 9/12, ubi de natura thiasorum praecipue disserit.

633. **Catalogus eranistarum, in. s. II^a.** — Basem votivam a dextra fractam, Agora inv. I 6595, ed. B. D. Meritt, *Hesperia* XXXII 1963, 46 n. 64, c. im. ph. pl. 15.

Οἱ ἐρανισταὶ τῶι ἥρω[ι]
Καλλίας Εὐφραῖος
Ἡρακλείδης Τιμοκράτ[ης]
Ἄριστος Σύμμα[χος]
Ὀνήσιμος Ἀρτέμ[ων]
Ἀμφίστρατος Θηρικ-----
vacat

634. **Catalogus eranistarum vel dedicantium, s. I^p.** — Stelam marm. infra fractam sed alibi incolumem, Agora inv. I 6092, ed. B. D. Meritt, *Hesperia* XXX 1961, 271 n. 103, c. im. ph. pl. 52. De genere tituli cf. SEG XIX 159.

Φίλοι
Δῖος
Ἐπίκτητος
Σωσίβιος.

635. **Catalogus generis incerti, s. IV^a.** — Fragmentum stelae marm. undique nisi a dextra mutilum, Agora inv. I 5720, ed. id., *loc. cit.*, 249 n. 47, c. im. ph. pl. 44.

Στοιχ.
----------ρμου [Ἀ]χαρνεύς
----------ιος Σωσισθένους Μυρρ-
[ινούσιος -----]ος Διειτρέφους Θορίκι-
[ος ----------]τος Αὐτοφράδους Θορα-
[ιεύς -------]ς Εὐχέρους [Πα]μβωτάδη-
[ς ---------]ης Ξενοκλέου[ς] Ῥαμνού-
[σιος --------]αύλου Φιλ[αί]δης ⏑⏑⏑⏑
vacat
vacat
---------- *reliquiae nonnullae* ----------

636. **Catalogus generis incerti, s. IV^a.** — Fragmentum marm., anguli inferioris a sinistra lapidis magni partem, Agora inv. I 6232, ed. id., *loc. cit.*, 249/50 n. 48, c. im. ph. pl. 45.

non-Στοιχ.

....στρατ[ος ----------]
[Π]ολυκτήμων Εὐκτή[μονος ----------]
Ἀριστεὺς Ἀριστοφῶντος ----------
[Ε]ὐ[μ]αρίδης Διοπείθους Α[ἰ]γι(λιεύς).

637. Fragmentum catalogi generis incerti, s. III[a]. — Fragmentum marm. undique mutilum, ad Collem Nympharum inv. sed nunc in Museo Epigr. (n. EM 13150) conservatum, ed. E. Vanderpool, *Hesperia* XXXI 1962, 403 n. 4, c. im. ph. pl. 118. Vss. 1/2 litteris maioribus sunt inscripti.

-------γων ----------
-------γου ----------
-------ν̲ Δημο---------
-------ν̲ Μενη---------
-------ν̲ Κωμέ[ας -----]

638. Catalogus nominum, s. II[a](?). — SEG XIII 28 tractat P. Stavropoullos, Μεγάλη Ἑλληνικὴ Ἐγκυκλοπαιδεία (Συμπλήρωμα), 343, c. del., e qua planissime apparet vs. 3 aliter quam a Karo (SEG XIII *loc. cit.*) legi debere. Unde videmus quoque lapidem hunc nihil cum discipulis Socratis philosophi commune habere, et fortasse e natura scripturae aetati posteriori quam quae antehac prolata est tribuendum esse. Cf. R. E. Wycherley, *Greece and Rome* IX 1962, 8 c. adn. 2. Reliquias versus quinti ex ectypo legit E. Vanderpool.

Χαρ --------
Ἀρισ -------
Μενεκρ[άτης]
Κριτων---(?)
.ξ ----------

5. Vel .γ-----. ‖ De litteratura cf. W. K. Pritchett, *Hesperia* XVI 1947, 188/9 c. adn. 21, ubi textus scriptura simillima expressos in unum colligit.

639. Catalogus generis incerti, aet. Hellenist.(?) — CIG I 116, non in IG II² comprehensum, exscripsit Cyriacus Anconitanus, de cuius apographo agit E. W. Bodnar, *Cyriacus of Ancona and Athens*, 1960, 183/4 (cf. 216), qui quaerit num honores epheborum modo insolito expressos in hoc titulo habeamus. Erroribus Cyriaci correctis textum praebet huncce:

[Εὐ]τα⟨ξ⟩ίας — εὐταξίας — εὐταξίας
Ἐπέραστος — Ἀμφίων — Δημήτριος
Μενάν- — Σ⟨ω⟩σιβίου — Δημητρίο⟨υ⟩
δρου — Ἐρ⟨ο⟩ι⟨ά⟩δης — Κηφεισιεύς
Ἀλέξανδρος Ἀλεξάνδρου ἐ⟨ξ Οἴου⟩.

Fortasse vss. 1/12 intra coronas sunt scripti, quod e forma et dispositione textus exspectares, sed earum mentionem non fecit Cyriacus.

640. Pactionis formula de aquis deducendis, c. med. s. IV[a]. — *Varibopi*. SEG XIX 181. In vss. 6/7 δραχμ|[ῶν] et in vss. 8/9 ὥσ|[τε ἐξ]εῖνα

supplet G. Klaffenbach, *Ath. Mitt.* LXXVI 1961, 121/2, qui textum exhibet et praeterea de interpretatione huius similiumque pactionum (vid. nn. 641/3 infra) disserit 121/6. Vid. etiam J. et L. Robert, *REG* LXXV 1962, 150 n. 126, LXXVII 1964, 158/9 nn. 160/1.

641. Pactio generis eiusdem, act. fere eiusdem. — *Ibid.* SEG XIX 182. δραχμῶν pro δραχμὰς hoc loco quoque supplet id., *loc. cit.*, 122, qui textum exhibet 122/3.

642. Pactio generis eiusdem, act. fere eiusdem. — IG II² 2491, cf. in SEG XIX 181/2 notavimus, ea quae nunc e nn. 640/1 supra haurire possumus hunc etiam titulum illuminare valent: quam rem plenius tractat G. Klaffenbach, *loc. cit.*, 123/4, qui textum exhibet. Ad inscr. tituli sine dubio οἱ κοινωνοὶ τοῦ Ἀχαρνικοῦ ὀχετοῦ erant nominandi et in vs. 7 ἐ]νναίαν supplendum est.

643. Pactio generis eiusdem, act. fere eiusdem(?). — IG II² 2502, s. III[a] ibi attributum, aetati anteriori adscribit G. Klaffenbach, *loc. cit.*, 124/6, qui ad vss. 5/8 supplementa profert, coll. nn. 640/1 supra.

Στοιχ. 39.

-------- δ]-
ραχμῶν, ὥστ' εἶ[ναι τὴν ἐνναίαν τοῦ χωρίου τῶν κοι]-
ν̲ νωνῶν τοῦ Ἀχ[αρνικοῦ ὀχετοῦ καὶ ἐξεῖναι αὐτοῖς]
τὸν ὀχετὸν ἄγ[ειν διὰ τοῦ χωρίου βάθος ὅσον ἂν βο]-
ύλωνται, κτλ.

12. .ς ὑγρῶν ---- legit Klaff., qui etiam in vs. 13 .τιωνα vel .πιωνα videt et in vs. 14 ..σεπ non minus quam ..σεγ legi posse monet.

644. Prasiensium locatio, s. IV[a] p. post. — *Coronea* (*Koroni*, paeninsula in demo Prasiis, meridiem versus a *Porto Raphti*). Fragmentum stelae marm. supra atque infra mutilum, nunc *Markopoulo* in museo conservatum, inv. et ed. E. Vanderpool, J. R. McCredie, A. Steinberg, *Hesperia* XXXI 1962, 54/6 n. 138, c. im. ph. pl. 23. Cf. A. N. Oikonomides, *Athene* XXIII n. 3, 1962, 78; J. et L. Robert, *REG* LXXVI 1963, 134 n. 90.

Στοιχ. 25.

..... [20] ..... τὸ χωρ-
[ίον· ἀποδιδόναι μὲν τὴν] μίσθωσ-
[ιν ... ἑκάστου τοῦ ἐν]ιαυτοῦ Πρ-
[ασιεῦσιν· ἐὰν δὲ μὴ ἀ]ποδῶσιν ἐν
[τοῖς χρόνοις το]ῖς γεγραμμένο-

[ις, ἐξεῖναι Πρα]σιεῦσιν μισθοῦ-
[ν τὸ χωρ]ίον ὅτωι ἂν βούλωνται κ-
[αὶ ἀπο]τεισάτω [[Πολ[υσ]σθένη[ς]]] ἢ ο-
ἱ ἔκγονοι αὐτοῦ οἱ μὴ ποιοῦντε-
ς τὰ γεγραμμένα : X : δραχμὰς τῶι δ-
ήμωι τῶι Πρασιέων· ἐὰν δὲ πολέμ-
ιοι ἐμβάλωσι στρατόπεδον εἰς
τὴν Ἀττικὴν κ[αὶ δι]αφθείρωσι τ-
ὸν καρπόν, τὰ ἡμ[ίσε]α τῶν λειφθέ-
ντων εἶναι [[Πολ[υσσθέν]ους]], τὰ δὲ
ἡμίσεα Πρασιέων· [σκε]ύη δὲ ὅσα ἐ-
στὶν τοῦ δήμου ἐν τῆι ǫ[ἰ]κίαι πα-
ραδιδόασιν [[Π[ο]λυσ[σθέ]νει]], φιδά-
κνας ἀμφορέων χόνδην : ΡΔΔΔ : χάρ-
ακας : XXXX : οἴκημα τὸ μ[.....[7] ἠ]-
ρειμμένον δοκοῖ : ΓΙ .....[9]
.τες οἰκήματος εχ.....[10]
.μμένον καὶ τὸ κ.....[12]
.νος ἔχει τουτ.....[13]
.. : IIII : καὶ επ.....[14]
...στος καὶ.....[15]
.....ιστ.. .....[17]

21/2. Ἰμά|ν]τες proferunt edd.

645. Eorundem locatio, s. IV^a p. post. — IG II² 2497, vs. 3. Κιρ]ρίαι, coll. IG II² 7286, vs. 10, supplent E. Vanderpool, J. R. McCredie, A. Steinberg, *Hesperia* XXXI 1962, 56.

646. Terminus, c. a. 400^a. — Terminum marm. caerulei infra atque a dextra fractum, Agora inv. I 6462, ed. B. D. Meritt, *Hesperia* XXXII 1963, 43 n. 51, c. im. ph. pl. 2.

Ὅρος μνη-
μάτων ΓΙ
rasura(?)

647. Terminus fani, in. s. IV^a. — Terminum lap. porini, supra atque infra fractum, Agora inv. I 6381, ed. B. D. Meritt, *Hesperia* XXX 1961, 263/4 n. 79, c. im. ph. pl. 50. Cf. IG I² 856/8, II² 2596/9.

Ὅρος
ἱερῶ.

648. Terminus fani Veneris, in. s. IV^a. — IG II² 2604. De locatione fani tractat H-G. Buchholz, *Arch. Anz.* 1963, 495/6.

649. Terminus horti Musarum, s. III^a. — IG II² 2613 et 2614; SEG XVI 149, XIX 183. De his terminis et locatione horti vid. R. E. Wycherley, *Greece and Rome* IX 1962, 11/12.

650. Terminus fani, in. s. IV^a. — Terminum marm., Agora inv. I 5890, ed. B. D. Meritt, *Hesperia* XXX 1961, 264 n. 80, c. im. ph. pl. 50. Cf. IG II² 2615; B. Hemberg, *Eranos* LII 1954, 183 adn. 11.

Ὅρος ἱερῶ
Τριτοπα-
τρέων Ε-
ὐεργιδῶν.

651. Terminus fossae, aet. eiusdem. — Terminum rudem in *Ceramico* inv. breviter ed. G. Gruben, *Arch. Anz.* 1964, 414 c. adn. 20 et im. ph. fig. 18, coll. IG II² 2495.

Ὅρος τέλμα-
τος Ἀθηνάας.

652. Terminus fundi pro pupillis pignerati, s. IV^a p. prior. — *Eleusis* in museo. Stelam marm. albi e tribus fragmentis recompositam ed. E. Mastrokostas, Ἀρχ. Ἐφ. 1961, Ἀρχ. Χρον. 23 n. 3.

Ὅρος
χωρίο ἀποτίμη-
μα τοῖς παισὶ τοῖς
Καλλίππο τῶ ἐ-
ξ Οἰο.

653. Terminus fundi pro dote uxoris collocati, s. IV^a p. post. — *Myrrhinus* (*Merenda*). Terminum rudem lapidis surrubri a dextra fractum, c. titulo incondite inscripto, ed. D. Peppas-Delmouzou, Ἀρχ. Δελτ. XVIIA 1961/2, 215 n. 1, c. del. pl. 91α.

Ὅρος
χωρίου προι-

κὸς [[Μενάλλησ(?) --]]
Μενάλκου Σφ[ηττίου]
θυγατρὶ Χ[Π].

3. Nomen mulieris antiquitus erasum est: Χ[Π-ΛΛΗΣ-- ed., quod vix stare potest.

654. Terminus generis eiusdem, a. 141/40ª. — Ad *Braurona*. Lap. rudem a sinistra laesum ed. ead., *loc. cit.*, 215/17 n. 2, c. del. pl. 91β.

['Επὶ] Π[λει]σταίνου ἄρχ[οντος]
ὅρο[ς χ]ωρίου καὶ οἰκίας τῆς ⟨ἐ⟩πὶ τῶι
....ι ἀποτετιμημένων εἰς τὴν
[προῖ]κα Νικοστράτει Ἡρακλείτου
ἐκ Κεραμέων θυγατρὶ Χ[Π].

2. Lap. ΤΗΣΠΙΤΩΙ: sed cf. J. V. A. Fine, *Horoi* (*Hesperia* Suppl. IX, 1951), 24 n. 33. || 3. Fortasse [χωρίω]ι. || De anno cf. B. D. Meritt, *The Athenian Year*, 1961, 237.

655. Terminus, in. s. IVª. — Fragmentum stelae marm. supra a dextra atque infra mutilam, ad ecclesiam Ἁγίων Ἀσωμάτων inv., primum ut terminum fundi deinde ut terminum sepulcri adhibitum, ed. S. N. Koumanoudes, Νέον Ἀθήναιον IV 1961/3, 106. Lapidem revisit, et litteras tituli primi plures dispicere potuit E. Mastrokostas, qui novum textum praebet Ἀρχ. Ἐφ. 1961, Ἀρχ. Χρον. 22 n. 1, c. im. ph. pl. 12γ.

(*a*). *h*όρος χω[ρίο]
καὶ ἐργαστηρ[ίο]
πεπραμένων
ἐπὶ λύσει Πολυ-
δευκίωι Ἀγγελῆ-
θεν Χ[ΠΗΗ.

(*b*). *h*όρος
μνήμα-
τος.

a6. Vel fortasse ΧΗΗΗ.

656. Terminus fundi, s. IVª p. post. — *Marathon*. Tabulam marm. supra fractam ed. E. Mastrokostas, *loc. cit.*, 23 n. 2.

[*h*όρος χωρίου]
[πεπραμένου]
ἐπὶ λύσει
Ἱέρωνι Ῥαμν(ουσίωι)
[[----]] Ῥαμν(ουσίωι)
[Π]ΗΗΗΗ.

657. Terminus fundi, s. IVª. — Terminum marm. e duobus fragmentis recompositum et supra leviter laesum, Agora inv. I 6491, ed. B. D. Meritt, *Hesperia* XXXII 1963, 43/4 n. 52, c. im. ph. pl. 13. De Callicratide et Philone vid. *PA* 7988 et 14874.

[*h*]όρος οἰ[κίας]
[π]επραμένη[ς]
Καλλικρατίδε-
ι Στειριεῖ Φίλω-
νι Ῥαμνοσίω[ι]
ἐπὶ λύσει Χ.

658. Terminus fundi, in. s. IVª. — Terminum marm. bis pro re eadem adhibitum, Agora inv. I 6613, ed. id., *loc. cit.*, 44 n. 53, c. im. ph. pl. 13. De Callia cf. IG I² 304A, vs. 26.

(*a*). [Ὅ]ρος οἰκίας
ὑποκειμένης
ἐπὶ λύσει
Καλλίαι
Εὐωνυμεῖ Η.

(*b*). *Lapide inverso.*
Ὅρος οἰκία[ς]
ὑποκειμέν[ης]
ἐπὶ λύσει
Καλλία[ι]
Εὐωνυ(μεῖ).

659. Terminus fundi, s. IVª. — Terminum marm. a sinistra fractum, Agora inv. I 6554, ed. id., *ibid.* n. 54, c. im. ph. pl. 2.

[Ὅρος] οἰκ[ίας]
[πεπρα]μένης ἐπ[ὶ]
[λύσει] Π ΗΗΗ.

660. Terminus fundi, act. eiusdem. — Terminum rudem supra atque a sinistra fractum, Agora inv. I 6013, ed. id., *Hesperia* XXXIII 1964, 226 n. 75, c. im. ph. pl. 37. De Harmodio vid. *PA* 2235.

[Ὅρος οἰκίας]
[πεπραμ]ένη[ς]
[ἐπὶ λύσ]ει Πειθωνι
[Μαρα]θωνίωι
[Ἁρμο]δίωι Ἀ-
[φι]δναίωι [Χ][Π].

661. Terminus fundi, s. III^a(?). — *Brauron.* Frustulum termini undique mutilum ed. D. Peppas-Delmouzou, Ἀρχ. Δελτ. XVIIA 1961/2, 217, c. im. ph. pl. 91γ.

------ν π[ε]-
[πραμ]ένω[ν]·
[ἐπὶ λ]ύσει
ΓΔΔ.

662. Termini fundorum. — De hypothecis Atheniensibus, et praecipue de libris ad res eas pertinentibus a J. V. A. Fine, *Horoi* (*Hesperia* Suppl. IX, 1951), et M. I. Finley, *Studies in Land and Credit in Ancient Athens*, 1951, scriptis agit L. M. Gluskina, *VDI* 1957(4), 154/67, quae interpretationes eorum explicat et sua commentaria addit.

663. Alphabetum, aet. Rom. — Partem tabulae marm. supra integram sed alibi mutilam, Agora inv. I 5529, ed. B. D. Meritt, *Hesperia* XXX 1961, 289 n. 183, c. im. ph. pl. 61.

[A Ε I Ν] Ρ Φ
[Β Ζ Κ Ξ] Ϙ Χ
[Γ Η Λ Ο] Τ Ψ
[Δ Θ Μ Π Υ ω]

664. Pondus(?), s. I/II^p. — Partem dimidiam pilae marm., Agora inv. I 5818, ed. id., *ibid.* n. 182, c. im. ph. pl. 61.

Γέρανο[ς].

665. Dedicatio prytanum, in. s. IV^a. — Lapidem baseos partem, ab utroque latere fractum, Agora inv. I 5753, ed. id., *loc. cit.*, 266 n. 87, c. im. ph. pl. 49.

non-Στοιχ.

-------ις ἑνίκα πρυτα[νεύουσα]
[δόξαν τῶι δήμ]ωι.

De titulis generis eiusdem cf. IG II² 1741, SEG XIX 150.

666. Dedicatio prytanum, s. IV^a. — Stelam marm. supra tantum incolumem, Agora inv. I 6193, ed. id., *loc. cit.*, 266/7 n. 88, c. im. ph. pl. 50.

[------- ἑνίκ]α πρυτανεύο[σα --------]
vacat
----------κο----------

2. ----κου (deinde *vacat*?) Meritt: quod in im. ph. vidimus exhibemus.

667. Dedicatio magistratuum monetalium, ante a. 356/5^a. — Fragmenta tria non inter se coniungenda monumenti marm. glauci, Agora inv. I 6236, ed. B. D. Meritt, *Hesperia* XXXII 1963, 31/2 n. 29, c. imm. ph. pl. 7/8.

Στοιχ.

[Ἐπιστάται οἱδ]ε ἀργυροκοπίο [ἀνέθεσαν --]
[-- ἐπὶ ---------] ἄρχοντος· *vacat*
vacat (*a*).
c. 17-18 ..... Ἀ[να]φλύστ[ιος]
5 c. 5-6 ..... δωρος ....ωνος----------
(*b*). ------ήμων Θεο[γε]ίτονος Ἀφιδ[ναῖος]
-------ς Φαίδων[ος] Φλυεύς
-------λος Μνησι[θ]έο Λακιάδη[ς]
vacat
10 ---------ς Καλλω[νίδ]ο Προσπάλ[τι]ος
---------- Σμικρί[ων]ος Λευκονο[ιε]ύς
---------- Λευκ[ονοιεύ]ς
----------ς Π[αιανιεύ]ς
----------εύς
15 [---------- Συ]βρίδης
lacuna
(*c*). ΛΙΩΙ----------
Ἱερο----------
γραμ[ματεύς (?) --------]
ἐπὶ τ----------

668. Dedicatio taxiarchorum, a. 356/5^a. — Basem marm. tantum non integram, Agora inv. I 6573, ed. id., *loc. cit.*, 36/7 n. 33, c. im. ph. pl. 10.

non-Στοιχ.

Ταξίαρχοι ἀνέθεσαν οἱ ἐπὶ Ἐλπίνο ἄρχοντο[ς]
στεφανωθέντες ὑπὸ τῶ δήμο καὶ τῆς βολῆς
Ἐρεχθηΐδος
Εὐκράτης Στρονβίχο Εὐωνυμεύς
5 Αἰγηΐδος
Τιμοκράτης Τιμοχάρος Ἀλαιεύς
[Ἱπ]ποθωντίδος
[Τ]ιμοκήδης Γνά[θ]ιδος Ἐλευσίνιος
vacat

6. Τιμοκράτος in Τιμοχάρος ab ipso lapicida correctum.

669. Dedicatio (Cereri et Proserpinae?) a taxiarchis facta, c. med. s. IV^a. — Fragmentum baseos marm., partim supra integrum sed alibi mutilum, Agora inv. I 6662, ed. B. D. Meritt, *Hesperia* XXXII 1963, 32/3 n. 30, c. im. ph. pl. 7. De natura dedicationis cf. SEG XVII 85.

[Ἐρεχθηΐδος]	[Πανδιονίδος]	Ἀκα[μαντίδος]	[Κεκροπίδος]	[Αἰαντίδος]
------	------	Αὐτ----	------	------
------	--ωνίδο	Εὐρ----	------	------
------	---δης	------	------	------
[Αἰγηΐδος]	[Λεωντίδος]	[Οἰνηΐδος]	[Ἱπποθωντίδος]	[Ἀντιοχίδος]
------	------	-------	------	------
------	------	-------	------	------
------	------	-------	------	------

670. Dedicatio magistratuum, s. IV/III^a.— Fragmentum marm.supra integrum sed alibi mutilum, Agora inv. I 6650, ed. id., *loc. cit.*, 33 n. 31, c. im. ph. pl. 7.

[Οἱ-------- ἀνέθεσα]ν οἱ ἐπὶ Ἀ[------ ἄρχοντος]
[στεφανωθέντες ὑπὸ τῆς β]ουλῆς κ[αὶ τοῦ δήμου]·

671. Dedicatio magistratuum, a. 267/6^a(?). — Partem baseos marm., supra partim incolumem sed alibi fractam, Agora inv. I 6297, ed. B. D. Meritt, *Hesperia* XXX 1961, 250/1 n. 49, c. im. ph. pl. 46. Isegorus ille in vs. 9 nominatus fortasse idem fuit qui a. 271/0^a officio scribae functus est.

non-Στοιχ.

[Οἱ .....$^{c.\,21}$.....οἱ ἐπὶ Μενεκλ]έους(?) ἄρχοντο[ς ἀνέθεσαν]
[.....$^{c.\,11}$.....στεφανωθέντες ὑπὸ τῆς βο]υλῆς καὶ τοῦ δήμ[ου· *vacat*]

Col. I	*Col.* II
----------	.....$^{5-6}$.....δης Ἰσηγόρου Κεφ[αλῆθεν]
----------	[Τελεσῖ]νος Τελεσίνου Ἀχ[αρνεύς]
----------	.....$^{c.\,6}$.....κλῆς Σωκ----------
----------	----------
----------	----------
----------	----------

672. Dedicatio senatus Veneri Gratiisque, a. 197/6^a. — IG II² 2798 adducunt J. H. Oliver, *Demokratia, the Gods, and the Free World*, 1960, 106/7; F. Sokolowski, *Harv. Theol. Rev.* LVII 1964, 1/8. Cf. R. E. Wycherley, *Testimonia*, 1957, 61 n. 130, et (de anno) B. D. Meritt, *The Athenian Year*, 1961, 199.

673. Dedicatio magistratuum(?), a. 196/5^a. — Fragmentum marm. supra integrum sed alibi mutilum, Agora inv. I 692, ed. B. D. Meritt, *Hesperia* XV 1946, 221/2 n. 49, c. im. ph., et a. 164/3^a archontique Chariae attribuit. Nunc tamen Chariam e tabula archontum esse expellendum monet, et supplementum tituli huius corrigit id., *The Athenian Year*, 1961, 236 adn. 36.

[Οἱ ---------]οι οἱ ἐπὶ Χαρι[κλέους ἄρχοντος].

674. Dedicatio magistratuum(?), c. med. s. II^a. — Angulum inferiorem a sinistra tabulae marm., Agora inv. I 6244, ed. id., *Hesperia* XXXIII 1964, 225/6 n. 73, c. im. ph. pl. 38. Vss. 9/10 aetate posteriore et manu alia sunt inscripti: natura tituli totius incerta manet. Vid. etiam A. N. Oikonomides, *The Two Agoras in Ancient Athens*, 1964, 88/9 n. 70.

vacat(?)
. ..ης π----------
...ι.αι του----------
κα[ὶ] τάσδε προσ--------
vacat
ἐ[ν] Θησείο[ις-------]
ὁ τὸν σῖτον παρα--------
ὁ τὸν σῖτον πρι[άμενος(?) -----]
ὑπηρέτης ε----------
καὶ τάσδε προ[σ--------]
ὑπηρέτης επ ----------
vacat

3. προσ[μετρ---] Oikonomides. ‖ 5. Θησειο[υ στοᾶι] Oik. ‖ 6. παρα[γγέλλων(?)---] Oik. ‖ 8. ἐξα[γέτω---] Oik. ‖ 9. προ[σμετρ---] id. ‖ 10. ἐπ[ιστ---] id.

675. Dedicatio Heracliti polemarchi, c. med. s. II^a. — Tit. in basi eadem ac n. 738 infra (q. v.), quae ut novam dedicationem ferret inversa est, ed. M. T. Mitsos, Ἀρχ. Ἐφ. 1960, 41/2 n. 3 (cf. 38/41, c. imm. ph. et dell. fig. 1/3). Sed dedicatio etiam haec postea erasa est; cf. n. 772 infra.

Ἡ[ρ]άκλε[ι]τ[ο]ς Διονυσογ[έ]νο[υς]
Ἰ[καρ]ιεὺς πολεμαρ[χ]ήσας --------
[ἀ]νέθηκ[ε----------]
----------υ

Ἀ[λέ]ξανδρος .....ερου
Π ε [ι ρ] α ι ε ύ ς .

De Heraclito vid. *PA* 6500; filii eius fuerunt Heraclitus (*PA* 6501) et Dionysogenes (*PA* 4275).

676. Dedicatio senatorum tribus Acamantidis(?), ex. s. II^p. — Fragmentum monumenti votivi a sinistra integrum, sed supra, infra, a dextra mutilum, cum titulis (*a*) in fronte (*b*) in tergo inscriptis, Agora inv. I 6446, ed. B. D. Meritt, *Hesperia* XXXII 1963, 38 n. 35, c. im. ph. pl. 10. Fortasse latera dextrum sinistrumque olim titulos ferebant, sed in latere saltem sinistro reliquiae inscriptionis non dispiciuntur.

(*a*). *In fronte.*

reliquiae incertae
Κλαύδιο[ς --------]
Νεικίας ----------
vacat(?)
Εὔκαρπο[ς-------]
Χο[λαργεῖς]
[Ζ]οΐλος Ↄ
Ἐπαφρόδε[ιτος----]
[Α]ἴλ. Ἀσιατι[κός]
['Αλ]κιβιάδη[ς ---]
[Γ]άϊος Ἐπ -------
Θ[ορίκιοι]

(*b*). *In tergo.*

--------τα
vacat
-------βων
-------βε.
reliquiae incertae

677. Dedicatio Apollini sub rupibus, s. II^p. — Fragmentum tabulae marm. undique mutilum, Agora inv. I 4898, ed. id., *Hesperia* XXX 1961, 271/2 n. 105, c. im. ph. pl. 53. De titulis huius generis cf. SEG XVI 151, XVIII 67.

In corona inscr.

['Απόλλ]ωνι
[ὑπ' Ἀκραις].

678. Dedicatio eidem, aet. eiusdem. — Partem inferiorem a dextra tabulae marm., Agora inv. I 6832, ed. id., *Hesperia* XXXII 1963, 48 n. 70, c. im. ph. pl. 15. Textum ex. im. ph. leviter correxit J. Bousquet; vid. *Hesperia, vol. cit.*, 438.

In corona inscr.
----------ων
-------νεὺς
['Από]λλωνι ὑπὸ
Μάκραις.

679. Dedicatio a senatu facta, a. 333/2^a. — IG II² 2791. Lapidi nunc deperdito fragmentum in Mus. Epigr. (EM 3913) conservatum attribuit A. E. Raubitschek, *Hesperia* XXXI 1962, 242/3, c. im. ph. fragmenti novi pl. 86d, qui monet etiam vss. 1/2 in textu apud IG II² exhibito esse omissos; namque textum pleniorem e schedis Fourmontii communicaverat Boeckh, CIG I 95. Cf. eundem, *Akte des IV. Internationalen Kongresses für griechische und lateinische Epigraphik (1962)*, 1964, 333/4.

De statua Democratiae cf. R. E. Wycherley, *Testimonia*, 1957, 210 n. 696, et vid. quoque nn. 788, 814, 817 infra.

680. Dedicatio epheborum, a. 333/2^a. — Fragmentum marm. undique nisi infra integrum, in Ceramico inv. (Inv. n. I 64), ed. C. Habicht, *Ath. Mitt.* LXXVI 1961, 143/6 n. 2, c. im. ph. Beilage 75, n. 1.

[Αἰ]αντίδος ἔφηβ[οι οἱ]
ἐπὶ Νικοκράτους ἄρχοντ[ος]
[κ]αὶ σωφρονιστὴς Ἐπιχάρης
Ἐπιγένους Οἰναῖος λαμπάδι
νικήσαντες ἥρωι Μουνίχωι
ἀνέθεσαν.
Οἰναῖοι
[Π]ολυμήδης Πολυφίλου [[κα]ὶ [Π]υ[θ]όδ[ωρος]]
[κα]ὶ Πυθόδωρ[ος Ἀπ]ολλοδώρου
----

681. Dedicatio eorundem, anni eiusdem. — Fragmentum stelae marm. undique nisi a dextra mutilum, cum titulo partim ab utroque latere integro, *ibid.* inv. (Inv. n. I 60), ed. id., *loc. cit.*, 147/8, c. im. ph. Beilage 75, n. 2.

[--- (*e.g.*) χρυσῶι στε]-
[φάνωι ἀρετῆς ἕνεκα τ]-
ῆς εἰς ἑαυτοὺ[ς στρα]-
τηγὸν ἐπὶ τῶι Π[ειραι]-
εῖ Κόνωνα Τιμοθ[έου]
Ἀν[α]φλύστιον, στρ[α]-
[τηγὸν ἐ]πὶ τῆι χώραι
[Σώφιλον Ἀρισ]τοτέλ-
[ους Φυλάσιον, κοσμη]-
[τὴν 8-9 Αἰνη]-
[σιστράτου Ἀχαρνέα κτλ.]
----

682. Dedicatio epheborum, a. 333/2ª. — IG II² 2976; B. D. Meritt, *AJP* LXVI 1945, 234/9. Vss. 5/10 exhibet C. Habicht, *Ath. Mitt.* LXXVI 1961, 147/8. Ubi in vs. 5 ὁ ταξίαρχος τῆς Πανδι]ονίδος supplevit Meritt, de taxiarcho hic supplendo dubitat Fordyce W. Mitchel, *TAPA* XCII 1961, 351 adn. 9, et ipse οἱ ἔφηβοι οἱ τῆς Πανδι]ονίδος quoque profert.

683. Dedicatio epheborum, a. 108/7ª. — IG II² 2981*B*, vs. 10. Ἐπὶ Δη[μητρίου ἄρχοντος] supplevit C. Pelekides, *BCH* LXXXI 1957, 481/2, quod reicit B. D. Meritt, *The Athenian Year*, 1961, 187 c. adn. 26, et monente M. T. Mitsos qui lapidem ideo revisit ἐπὶ Δημ[οχ]άρ[ο]υς legendum esse asseverat.

684. Dedicatio epheborum, s. IIª. — Basem parvam marm. undique nisi a sinistra integram, c. foramine ad dedicationem infigendam, Agora inv. I 6253, ed. B. D. Meritt, *Hesperia* XXX 1961, 268/9 n. 96, c. im. ph. pl. 51.

[Οἱ ἐφηβε]ύσαντες ἐπ[ὶ]
.....ς ἄρχοντος Υ
[Διονυ]σόδωρος, Θεόφρα-
[στος], Σουνιεύς, Σίμω[ν].

4. Σουνιεύς pro nomine proprio, non demotico, habet ed.

685. Dedicatio epheborum, a. 59/8ª. — Basem marm. in forma columnae, supra partim mutilam, Agora inv. I 5738, ed. id., *loc. cit.*, 270 n. 100, c. im. ph. pl. 52. De genere dedicationis cf. IG II² 2981/5.

reliquiae nonnullae
[ὑ]πὲρ τῶν συνεφήβων
ἐπὶ Λευκίου ἄρχοντος
Ἑρμεῖ,
παιδοτριβοῦντος Με-
νίσκου Κολωνῆθ[εν, ὑ]-
πο[π]αιδοτριβοῦντ[ος ..]-
θλ[2-3] Κολωνῆθεν *vacat*

686. Dedicatio lampadarchi, c. med. s. Iª. — Fragmentum lapidis marm. ab utroque latere mutilum, Agora inv. I 6577, postea in usum dedicationis Imp. Hadriano factae adhibitum, de qua vid. n. 713 infra, ed. A. S. Benjamin, *Hesperia* XXXII 1963, 63 n. 9A, c. im. ph. pl. 23.

.....μος Γαῖο[υ..]
[.....ὁ κ]αὶ Φυλα..
[.. λαμπα]δαρχήσ[ας]

[ἐν τῶι ἐπὶ] Λευκίου ..
.....νεωτέρου [ἄρ]-
[χοντος ἐ]νιαυτῶ[ι Ἑρ]-
[μῆι, παιδο]τριβοῦν[τος]
[.....ο]υ Κολω[νῆ]-
[θεν, ὑποπαιδο]τρ[ι]βο[ῦν]-
[τος .....] Μελιτ[έως].

687. Monumentum choregicum Aristidis, ex. s. Vª. — IG II² 3027 (cf. SEG XIV 26). Urget E. W. Bodnar, *Cyriacus of Ancona and Athens*, 1960, 152/60 (vid. quoque 218), Cyriacum Anconitanum potuisse monumentum hoc videre et textum uno versu exscribere, etiam cum titulus re vera sicut apud SEG XIV 26 esset dispositus.

688. Fragmentum monumenti choregici, c. a. 400ª. — Fragmentum marm. undique mutilum, Agora inv. I 5865, ed. B. D. Meritt, *Hesperia* XXX 1961, 266 n. 86, c. im. ph. pl. 50.

[---------- ἐχ]ορ[ήγει]
---------- *vacat*
[---------- ηὔ]λει.

689. Monumentum choregicum Diphili, in. s. IVª. — IG II² 3030 vidit Cyriacus Anconitanus, de quo vid. E. W. Bodnar, *op. cit.*, 160/1, 218.

690. Mon. choregicum Lysicratis, a. 335/4ª. — IG II² 3042. Vid. E. W. Bodnar, *op. cit.*, 161, 218.

691. Mon. choregicum Euagidae, a. 328/7ª. — IG II² 3052. De apographo Cyriaci Anconitani vid. E. W. Bodnar, *op. cit.*, 161/2, 218.

692. Mon. choregicum Thrasylli, a. 320/19ª. — IG II² 3056. In vs. 3 Νέα[ιχμ]ος ἦρχεν et (paullo inferius) Καρ[κίδαμος Σ]ώτι[ο]ς ἐδίδασκ[εν] in lapide legerunt M. et E. Levensohn, *Hesperia* XVI 1947, 68. De apographo Cyriaci vid. E. W. Bodnar, *op. cit.*, 162/3, 218.

693. Mon. choregicum Thrasyclis, a. 271/70ª. — IG II² 3083. Vid. M. et E. Levensohn, *loc. cit.*; E. W. Bodnar, *op. cit.*, 163/4, 218.

694. Mon. choregicum, a. 129/8ª(?). — Tit. in parte superiore stelae magnae marm., de qua vid. n. 469 supra, ed. W. Peek, *Ath. Mitt.* LXVI

1941, 181/95 n. 2, c. imm. ph. pl. 67/8: vid. etiam A. Wilhelm, *Sb. Akad. Wien* CCXXIV (4) 1947, 27/9.

Ἀπολλώνιος Ἡρακλεώτης ἠῦλει,
Κλεινίας Ἀθηναῖος ἐδίδασκε.

695. Dedicatio Cratis agonistica, s. IV^a p. prior. — Basem marm. c. anaglypho quadrigae ed. T. L. Shear, *Hesperia* IV 1935, 379/81, c. im. ph. fig. 8. Vid. nunc H. A. Thompson, *Arch. Anz.* 1961, 228, c. im. ph. 229/30 fig. 4. Titulus in taenia supra anaglyphum inscriptus est.

Κράτης Ἑορτίο Πειραιεύς.

696. Dedicatio Demaeneti filiorumque eius, c. med. s. IV^a. — IG II² 3130; SEG XIV 119; *Syll.*³ 1074. Im. ph. tituli huius praestantissimam praebet H. A. Thompson, *loc. cit.*, 229/30 fig. 3 (anaglyphi quoque fig. 2), qui breviter de anthippasia in Agora Atheniensi facta agit 227/8.

697. Tit. agonisticus(?), s. IV^a. — Fragmentum monumenti marm., partim a dextra integrum sed alibi mutilum, Agora inv. I 6681, ed. B. D. Meritt, *Hesperia* XXXII 1963, 43 n. 49, c. im. ph. pl. 12.

reliquiae incertae
---------- Φίλων -------
[------- ἐ]νίκα *vacat*
--------- Στρα[το]κλῆς
---------υ Ἀλωπεκῆθε[ν]
----------υκρ -----

698. Dedicatio agonistica Rhamnusii cuiusdam, s. III/II^a. — IG II² 3145. Dedicationem hanc nunc *Novi Eboraci* in Museo Metropolitano conservari notat D. von Bothmer, *Bull. Metrop. Mus.* XIX 1960/61, 182/3, c. im. ph. 181 fig. 1. In vs. 3 [--- Ἀλε]ξάνδρου legendum est, et ad fin. versus eiusdem imago phot. ΑΝΗ--- praebere videtur, nisi luce fallimur. Vid. etiam H. A. Harris, *Greek Athletes and Athletics*, 1964, pl. 22c, et O. Broneer, *AJA* LXVI 1962, 261 adn. 22, c. im. ph. pl. 67 fig. 2.

699. Tit. agonisticus, in. s. II^a. — Fragmentum marm. undique mutilum, Agora inv. I 6906, ed. B. D. Meritt, *Hesperia* XXXII 1963, 43 n. 50, c. im. ph. pl. 12.

non-Στοιχ.
[---------- πανκρ]άτιον
[---------- παν]κράτιον

[---------- πανκ]ράτιον
[-------- πανκράτι]ον
----------μας πανκρ[άτιον]

700. Templum Romae et Augusti dedicatur, paullo post a. 27^a. — IG II² 3173. Apographum Cyriaci Anconitani tractat E. W. Bodnar, *Cyriacus of Ancona and Athens*, 1960, 164, 218. De genere litteraturae vid. G. A. Stamires, *Hesperia* XXVI 1957, 262 adn. 124.

701. Dedicatio, post med. s. IV^a. — Tabulam marm. a sinistra fractam, cum titulis (*a*) in fronte, in corona insculpta, et (*b*) in margine inscriptis, Agora inv. I 5816, ed. B. D. Meritt, *Hesperia* XXX 1961, 247 n. 44, c. imm. ph. pl. 43.

(*a*). [O]ἱ ἱππεῖς. (*b*). Καλλισθένης Χα-----.

702. Honores C. Caesaris, a. 2^p. — IG II² 3250 (c. add. p. 349). Γάϊον Καίσαρα Σεβαστοῦ | υἱὸν νέον Ἄρη legendum esse notat E. W. Bodnar, *Cyriacus of Ancona and Athens*, 1960, 164/5 (vid. quoque 218).

703. Bibliotheca a Flavio Pantaeno et liberis eius dedicatur, c. a. 100^p. — Titulum in limine supero marm. inscriptum, Agora inv. I 848, primus communicavit T. L. Shear, *Hesperia* IV 1935, 330/2, c. im. ph. fig. 19, post quem ed. B. D. Meritt, *Hesperia* XV 1946, 233 n. 64. Vid. etiam A. W. Parsons, *Hesperia* Suppl. VIII, 1949, 268/72, c. im. ph. pl. 26; M. Burzachechi, *Rendic. dei Lincei* (Ser. VIII) XVIII 1963, 89/91; R. E. Wycherley, *Testimonia*, 1957, 150 n. 464.

Ἀθηνᾷ Πολιάδι καὶ Αὐτοκράτορι Καίσαρι Σεβαστῷ Νέρβᾳ Τραϊανῷ Γερμανικῷ καὶ τῇ πόλι τῇ Ἀθηναίων ὁ ἱερεὺς Μουσῶν φιλοσόφων Τ. Φλάβιος Πάνταινος Φλαβίου Μενάνδρου διαδόχου υἱὸς τὰς ἔξω στοάς, τὸ περίστυλον, τὴν βυβλιοθήκην μετὰ τῶν βυβλίων, τὸν ἐν αὐτοῖς πάντα κόσμον, ἐκ τῶν ἰδίων μετὰ τῶν τέκνων Φλαβίου Μενάνδρου καὶ Φλαβίας Σεκουνδίλλης ἀνέθηκε.

704. Honores Imp. Hadriani, c. a. 132^p. — IG II² 3293, 3300/4, 3310, 3313, 3318 vidit Cyriacus Anconitanus, de cuius apographis tractat E. W. Bodnar, *op. cit.*, 165/70 (vid. quoque indicem 218/19). In 3300, vs. 10, ubi lap. ΓΑΙΟΣ et IG II² Γαΐ⟨ου υἱ⟩ὸς exhibent, Γ(αΐου) ⟨υ⟩ἱὸς mavult Bodnar, 166, qui etiam in 3301, vss. 6/7, lectionem Ἀρ⟨νο⟩φίλου accipit, 166/7.

705-730. Dedicationes Imp. Hadriano, a. 131/2*v*. — Dedicationes undecim in Agora inventas et quindecim in Museo Epigraph. conservatas in unum colligit atque ed. A. S. Benjamin, *Hesperia* XXXII 1963, 61/7 nn. 1/26, c. imm. ph. pl. 22/24. Insuper addit eadem cataloguin ararum in Attica repertarum atque antehac editarum, quibus comparationem numerorum infra instruximus; et eodem modo dedicationes generis eiusdem ex omni parte terrarum Graecarum commemorat, 74/83, catalogo statuarum Hadriani in appendice 83/6 addito. De cultu Hadriani et 'consilio eius Panhellenio' breviter tractat, 57/61.

---

705. Fragmentum baseos cylindratae marm. undique mutilum, Agora inv. I 3620; Benjamin, 61 n. 1, c. im. ph. pl. 22.

[Σωτῆρι καὶ κτί]στ-
[ηι Αὐτοκράτορι] Ἁδρια-
[νῶι Ὀλυμπ]ίωι. (*hedera*)

---

706. Fragmentum orthostatae marm., Agora inv. I 3929; Benjamin, *ibid.* n. 2, c. im. ph. pl. 22.

vacat
Σωτ[ῆρι καὶ]
[κ]τίσ[τῃ Αὐτο]-
[κράτορι Ἁδρι]-
[ανῷ Ὀλυμπίῳ].

---

707. Fragmentum marm. valde laesum, Agora inv. I 4391; Benjamin, *ibid.* n. 3, c. im. ph. pl. 22.

[Αὐτοκράτορι]
[Καίσα]ρι [Τραϊ]-
[ανῷ] Ἁδρ[ιανῷ]
[κτί]στῃ [Ὀλυμ]-
[πίῳ].

---

708. Fragmentum tabulae marm. undique nisi infra mutilum, Agora inv. I 5236; Benjamin, 61/2 n. 4, c. im. ph. pl. 22.

[Ὀλυ]μπίωι. (*hedera*)

---

709. Fragmentum tabulae marm. e tegula refectae, a dextra integrum sed alibi mutilum, Agora inv. I 5888; Benjamin, 62 n. 5, c. im. ph. pl. 22.

[Σωτῆ]ρι
[καὶ κτίσ]τηι
[Αὐτοκρ]άτορι
[Ἁδριαν]ῶι (*hedera*)
[Ὀλυμπίωι]. (*hedera*)

---

710. Fragmentum marm. undique nisi a dextra mutilum, Agora inv. I 6198; Benjamin, *ibid.* n. 6, c. im. ph. pl. 22.

[Σω]τῆρι
[καὶ κτί]στηι
[Αὐτοκρ]άτορι
[Ἁδριαν]ῷι
[Ὀλυμπίωι].

---

711. Ara lap. porini infra atque supra a sinistra fracta, sed cum titulo toto conservato, Agora inv. I 6438; Benjamin, *ibid.* n. 7, c. im. ph. pl. 22.

Σωτῆρι καὶ
κτίστηι
Αὐτοκρά-
τορι Ἁδρια-
νῷ Ὀλυμ-
(*hedera*) πίῳ. (*hedera*)

---

712. Fragmentum undique mutilum tabulae marm., Agora inv. I 6510; Benjamin, 62/3 n. 8, c. im. ph. pl. 23.

[Σωτ]ῆρι καὶ
[κτίσ]τῃ Αὐτο-
[κράτορ]ι Ἁδρια-
[νῷ Ὀλυμπίῳ].

713. Fragmentum lapidis marm. primum in usum dedicationis Mercurio, ut videtur, adhibiti, de qua vid. n. 686 supra; postea tamen, lapide in usum arae converso, quod fuerat fundus monumenti in frontem factum est, et titulo primo deinde sepulto nova inscriptione est ornatum, Agora inv. I 6577; Benjamin, 63 n. 9B, c. im. ph. pl. 23.

[Σωτ]ῆρι κ[αὶ]
[κτί]στῃ *vac.*
[Αὐτοκ]ράτο[ρι]

[Ἀδρια]νῷ
[Ὀλυμ]πίῳ.
[(*hedera*)] (*hedera*)

714. Fragmentum tabulae tenuis marm., undique nisi supra mutilum, Agora inv. I 6683; Benjamin, 63/4 n. 10, c. im. ph. pl. 23.

[Σωτ]ῆρι καὶ κτ[ίστῃ]
[Αὐτοκρά]τορι Ἁ[δριανῷ]
[Ὀλ]υμπ[ίῳ].

715. Fragmentum marm. undique mutilum, Agora inv. I 6728; in litteris reliquiae coloris rubri adhuc supersunt; Benjamin, 64 n. 11, c. im. ph. pl. 23.

[Σω]τῆ[ρι]
[καὶ] κτίσ[τῃ]
[Αὐ]τοκρ[άτορι]
[Ἁδρ]ιαν[ῷ]
[Ὀλυμπίῳ].

1. Reliquiae litterarum TPI *graffito* inscriptarum dispici possunt.

716. Fragmenta duo marm. inter se coniuncta, EM n. 12428+1843; Benjamin, *ibid.* n. 12, c. im. ph. pl. 23.

Σωτῆρ[ι] καὶ κτίστ[ῃ]
Αὐτοκρ[ά]τορι Ἁδριανῷ
[Ὀλ]υμπ[ί]ῳ.

717. Ara marm. albi c. titulo undique nisi infra laeso, EM n. 1845; Benjamin, *ibid.* n. 13, c. im. ph. pl. 24.

Αὐτοκ[ράτο]-
[ρι] Καίσαρ[ι]
[Τρ]αϊανῷ
[Ἁδ]ριανῷ
κτίστῃ
Ὀλυμπίῳ.

718. Fragmentum arae cylindratae marm. albi, undique nisi partim supra mutilum, EM n. 1847; Benjamin, *ibid.* n. 14, c. im. ph. pl. 24.

[Σωτῆρ]ι καὶ κτί-
[στῃ Α]ὐτοκρά-
[τορι Ἁ]δριαν[ῷ]
[Ὀλυμ]πίῳ.

719. Pars lapidis quadratae marm., infra atque a dextra fracta, et postea in usum dedicationis privatae refecta (vid. n. 766 infra), EM n. 1848; Benjamin, 65 n. 15A, c. im. ph. pl. 24.

Σωτῆ[ρι]
καὶ κτ[ίστῃ]
Αὐτο[κρά]-
τορι [Ἁδρι]-
[ανῷ Ὀλυμ]-
[πίῳ].

720. Ara parva marm. tantum non integra sed undique detrita, EM n. 2879; Benjamin, *ibid.* n. 16, c. im. ph. pl. 24.

Σωτῆρι (*hedera*)
καὶ κτίστῃ
Αὐ[τ]οκρά-
[τορι] Ἁδρι-
ανῷ [Ὀ]λυμ-
πίῳ.

721. Fragmentum tabulae marm. undique mutilum, EM n. 3242; Benjamin, 65/6 n. 17, c. im. ph. pl. 24, quae de litteratura IG II² 3348 confert.

[Σω]τῆρι καὶ
[κτίστῃ Αὐτο]-
[κράτορι Ἁδριανῷ]
-------(?)

722. Frustulum marm. undique mutilum, EM n. 3328; Benjamin, 66 n. 18, c. im. ph. pl. 24.

[Αὐ]τοκ[ράτο]-
[ρι] Ἁδρι[α]-
[νῷ] Ὀλυ[μπίῳ].

723. Fragmentum baseos marm. albi undique mutilum, EM n. 3406; Benjamin, *ibid.* n. 19, c. im. ph. pl. 24, quae monet vs. 3 postea manu altera esse additum.

[Ἁδριανῷ]
Ὀλυμπ[ίῳ]
[σ]ωτῆρι κα[ὶ --]

724. Fragmentum tabulae marm. undique mutilum, EM n. 3479; Benjamin, 66 n. 20, c. im. ph. pl. 24.

[Σωτῆρι καὶ]
[κτί]στ̣[η]ι Αὐ̣[το]-
[κρά]τορι Ἁ[δριανῶι]
[Ὀλυμπίωι].

725. Fragmentum tabulae marm. undique mutilum, EM n. 3853; Benjamin, 66 n. 21, c. im. ph. pl. 24.

Αὐτ[οκράτορι]
[Ἁδ]ρια[νῷ ---]
---

726. Fragmentum marm. infra atque a sinistra mutilum, et ubique detritum, EM n. 3971; Benjamin, 66/7 n. 22, c. im. ph. pl. 24.

[Σωτ]ῆρι .
[καὶ κτ]ίστῃ
[Αὐτοκρά]το[ρι]
[Ἁδριαν]ῶι
[Ὀλυμπίωι].

727. Fragmentum arae marm. undique nisi partim a sinistra mutilum, EM n. 4511; Benjamin, 67 n. 23, c. im. ph. pl. 24.

Σωτῆ[ρι]
[κ]αὶ κτ[ίστηι]
[Αὐτοκράτορι]
[Ἁδριανῶι]
[Ὀλυμπίωι].

728. Fragmentum arae quadratae marm., infra atque a sinistra mutilum, cum titulo bene et accurate inciso, EM n. 4928; Benjamin, *ibid.* n. 24, c. im. ph. pl. 24.

[Σωτῆρι καὶ κτίσ]τῃ ⟨ (*hedera*)
[Αὐτοκράτορι Ἁδ]ριανῶι
[Ὀλυμπί]ωι. (*hedera*)

729. Pars tabulae marm. supra incolumis sed alibi fracta, EM n. 5764; Benjamin, *ibid.* n. 25, c. im. ph. pl. 24.

[Σ]ωτῆρι καὶ [κτίστῃ]
[Α]ὐτοκράτο[ρι Ἁδριανῷ]
[Ὀλυμπίῳ].

730. Fragmentum lapidis marm. undique nisi infra mutilum, EM n. 12548; Benjamin, *ibid.* n. 26, c. im. ph. pl. 24.

[Σωτῆρι]
[καὶ κ]τ[ίστῃ]
[Αὐτ]οκρά[το]-
[ρ]ι Ἁδριανῷ
Ὀλυμπίῳ.
(*hedera*)

731. **Dedicatio Imp. Hadriano, a. 131/2p.** — Dedicationibus supra commemoratis unam quoque addit A. S. Benjamin, *Hesperia* XXXII 1963, 71 n. 95, c. im. ph. pl. 29. In fragmento tabulae marm. albi infra atque a sinistra mutilo est inscripta, quod nunc apud Mus. Epigr. n. EM 6013 conservatur; notat tamen editrix titulum ut videtur non Atticum esse.

[Αὐτοκράτ]ορι Ἁ-
[δριανῷ Ὀλυ]μπίῳ.

732. **Dedicationes Imp. Hadriano, a. 131/2p.** — IG II² 3324/3380, etc. Dedicationes antea editas ordinat, est cum commentaria brevia vel etiam imagines phot. praebet A. S. Benjamin, *loc. cit.*, 67/71 nn. 27/74. Quibus hoc loco comparationem numerorum tantum exhibemus.

IG II² =		Benjamin
3228	68	n. 37, c. im. ph. pl. 25; cf. SEG XVIII 80*d*
3230		n. 38; cf. SEG XVIII 80*f*
3324		n. 39, c. im. ph. pl. 24
3325		n. 40, c. im. ph. pl. 24
3326		n. 41, c. im. ph. pl. 25
3327		n. 42, c. im. ph. pl. 26
3328		n. 43, c. im. ph. pl. 26
3329		n. 44, c. im. ph. pl. 25
3330		n. 45, c. im. ph. pl. 25
3331	69	n. 46, c. im. ph. pl. 27
3332		n. 47, c. im. ph. pl. 27
3333		n. 48, c. im. ph. pl. 27
3334		n. 49, c. im. ph. pl. 26

IG II² =	Benjamin
3335	69 n. 50, c. im. ph. pl. 26
3336	n. 51, c. im. ph. pl. 26
3337	n. 52, c. im. ph. pl. 26
3338	n. 53, c. im. ph. pl. 26
3339	n. 54; tit. hunc eundem ac IG II² 3366 esse monuit G. A. Stamires
3340	n. 55, c. im. ph. pl. 26
3341	n. 56, c. im. ph. pl. 26
3342	n. 57, c. im. ph. pl. 27
3343	69/70 n. 58, c. im. ph. pl. 28
3344	70 n. 59, c. im. ph. pl. 26
3345	n. 60, c. im. ph. pl. 28; quintum versum antea praetermissum, ubi legit [Σεβαστ]ῷ, exstare notat B.
3346	n. 61, c. im. ph. pl. 29
3347	n. 62; tit. hunc eundem ac IG II² 3379 esse monuit G. A. Stamires
3348	n. 63, c. im. ph. pl. 29
3349	n. 64
3350	n. 65
3351	n. 66
3352	n. 67
3353	n. 68
3354	n. 69
3355	n. 70
3356	n. 71
3357	n. 72
3358	n. 73, c. im. ph. pl. 28
3359	n. 74
3360	n. 75
3361	vid. n. 733 infra
3362	n. 77
3363	n. 78
3364	n. 79
3365	n. 80
3366	vid. IG II² 3339
3367	n. 81, c. im. ph. pl. 29
3367a	n. 82
3368	n. 83
3369	n. 84
3370	n. 85
3371	70/1 n. 86, c. im. ph. pl. 25
3372	71 n. 87, c. im. ph. pl. 28
3373	n. 88
3374	n. 89, c. im. ph. pl. 28
3375	n. 90
3376	n. 91
3377	n. 92

IG II² =	Benjamin
3378	71 n. 93
3379	vid. IG II² 3347
3380	n. 94

SEG =	Benjamin
XII 147	67 n. 30
148	n. 29
XIV 123	68 n. 34
124	n. 33
125	67 n. 31
XVIII 80*d*	68 n. 37
80*f*	n. 38

J. H. Oliver, *Hesperia* IV 1935, 60/1	Benjamin
n. 24 (Agora inv. I 531)	= 67 n. 27

J. H. Oliver, *Hesperia* X 1941,	Benjamin
249 n. 49 (I 5862)	= 68 n. 36
250 n. 50 (I 2212)	67 n. 28
250 n. 51 (I 5609)	68 n. 35
250/51 n. 52 (I 4198)	68 n. 32

733. Ara Imp. Hadriano erecta, c. a. 132*p*. — IG II² 3361. Dedicationem quam exscripsit Cyriacus Anconitanus ad hunc titulum rettulit A. Boeckh; sed num apographum Cyriacanum cum una quadam e tot aris Hadriano consecratis consociare ausimus valde dubitat E. W. Bodnar, *Cyriacus of Ancona and Athens*, 1960, 170 (cf. 219).

Eandem inter dedicationes ceteras Athenis Hadriano factas instruit A. S. Benjamin, *Hesperia* XXXII 1963, 70 n. 76, c. im. ph. pl. 28, et de lapide commentarium breve addit.

734. Honores Imp. Antonini Pii, a. 138/61*p*. — SEG XVII 69, vs. 2. Non Ἀδριανο[ῦ υὸς] sed Ἀδριανὸ[ς] legendum esse monet B. D. Meritt, *Hesperia* XXX 1961, 272 n. 106.

735. Monumentum C. Iulii Antiochi Philopappi, a. 114/16*p*. — IG II² 3451. De apographo Cyriaci Anconitani vid. E. W. Bodnar, *Cyriacus of Ancona and Athens*, 1960, 170/1 (cf. 219). Monumentum totum amplissime tractavit M. Santangelo, *Annuario* NS III/V 1941/3, 153/253, quae de titulis praecipue disseruit 194/9, c. imm. ph. ectyporum fig. 37/8. Vid. etiam I. T. Hill, *The Ancient City of Athens*, 1953, 203/4.

736. Honores Chabriae, praetoris notissimi, a. 375ᵃ. — SEG XIX 204. De natura statuae quae in basi hac olim stabat disserit J. K. Anderson, *AJA* LXVII 1963, 411/13.

---

737. Monumentum vel honorarium vel sepulcrale Timothei, Cononis f., c. a. 353ᵃ. — Partem sinistram epistylii, supra quod antefixorum reliquiae, Agora inv. I 5975, ed. B. D. Meritt, *Hesperia* XXX 1961, 267 n. 89, c. im. ph. pl. 50. De forma et natura monumenti dubitatur.

Τιμόθεο[ς Κόνωνος Ἀναφλύστιος].

---

738. Statua Eueteriae in honorem magistratuum dedicatur, c. med. s. IIIᵃ. — Basem marm. albi, nunc n. EM 1927, c. tit. (*a*) in fronte in corona superiore (*b*) in latere sinistro inscr., ed. M. T. Mitsos, Ἀρχ. Ἐφ. 1960, 38/42 nn. 1/2, c. imm. ph. et dell. fig. 1/3. Aetate posteriore basis eadem inversa tit. n. 675 supra ferebat, quo eraso in usum statuae Demosthenis tandem est refecta, de qua vid. n. 772 infra.

(*a*). [Ε]ὐ̣ετ̣ηρία.

(*b*). Εὐκτήμονα
οἱ συνάρχοντες
δικαιοσύνης
ἕνεκα.

Φιλωνίδην
οἱ σιτοφύλακες
δικαιοσύνης
ἕνεκα.

---

739. Praetor ἐπὶ τὰ ὅπλα a prytanibus honoratur, ex. s. Iᵃ. — Angulum inferiorem a sinistra baseos humilis marm., Agora inv. I 6142, ed. B. D. Meritt, *Hesperia* XXXIII 1964, 216/17 n. 60, c. im. ph. pl. 36. De Leonide et familia eius cf. IG II² 2342; idem videtur esse atque Leonides a. 12/11ᵃ archon (IG II² 1713, vs. 30).

Οἱ πρυτάνεις τὸν ἐπ[ὶ τὰ]
ὅπλα στρατηγ[όν]
(*in corona*)
Λεωνί-
δην
Μελιτέ-
α.

---

740. Callias praeco a prytanibus honoratur, ex. s. Iᵃ. — Fragmentum stelae marm. undique mutilum, Agora inv. I 5482, ed. B. D. Meritt, *Hesperia* XXX 1961, 261/2 n. 72, c. im. ph. pl. 46.

[Οἱ πρυ]τάνεις τὸν [κήρυ]-
[κα τῆς] βου[λῆς]

(*in corona*)
Καλλί-
[αν Σ]ωτᾶ
[Σκα]μβω-
[νί]δην.

---

741. Praeco quidam a prytanibus honoratur, s. Iᵃ/Iᵖ. — Partem monumenti votivi c. reliquiis anaglyphi, a sinistra integram sed alibi fractam, Agora inv. I 6157, ed. id., *Hesperia* XXXIII 1964, 217 n. 61, c. im. ph. pl. 36. Vss. 1/3 litteris maioribus sunt expressi.

-------ε̣ ----------
------ρος ----------
[Γαρ]γήτ[τιο ----------]
[ο]ἱ συ̣νάρχ̣οντες *anaglyphum*
τὸν κήρυκα
τῆς βουλῆς
καὶ τοῦ δήμου.
vacat

---

742. Honores Tib. Claudii Novii, c. a. 57ᵖ. — IG II² 3535. Titulum exscripsit Cyriacus, de quo vid. E. W. Bodnar, *Cyriacus of Ancona and Athens*, 1960, 171/2 (cf. 219), qui ectypum perscrutatus vss. 1/2 βουλὴ κα[ὶ | ἡ] βουλὴ dividit (ἡ in vs. 1 suppleverant priores), et novum versum 16 [Θριά]σ[ιο]ς ἐπ[οί]ει dispicere potuit. De eodem Claudio Novio vid. n. 743 infra, IG II² 3182 (vid. A. von Gerkan et W. Kolbe, *Jahrb.* LVI 1941, 174/7).

---

743. M. Porcius Cato honorat Tib. Claudium Novium(?), post a. 61ᵖ. — IG II² 3542. De aetate vid. J. A. Notopoulos, *Hesperia* XVIII 1949, 48, ubi notavit B. D. Meritt titulum hunc eundem esse ac IG II² 3561. De Porcio Catone tractat E. W. Bodnar, *Hesperia* XXXI 1962, 393/5, qui textum etiam exhibet 394. Cf. etiam T. Sarikakis, *The Hoplite General in Athens*, 1951, 26 (SEG XV 182).

---

744. Phlyeus quidam a prytanibus tribus Ptolemaidis honoratur, post a. 126/7ᵖ. — Lapidem marm., vix pro herma habendum, partim a dextra integrum sed alibi fractum, Agora inv. I 6867, ed. B. D. Meritt, *Hesperia* XXXIII 1964, 219/20 n. 64, c. im. ph. pl. 37.

[Ἀγαθῆι] — τύχηι·
[...c. 9... Ἀφρ]ο̣δᾶ Φλυέα ο[ἱ]
[πρυτάνεις τῆς] Πτολεμαίδος
[φυλῆς κατὰ τὸ ἐ]περώτημα τ[ῆς]

[σεμνοτάτης βουλ]ῆς τῶν φ' [τιμή]-
[σαντες αὐτὸν ἐπὶ] τῇ εἰς ἑα[υτοὺς]
[φιλοτιμίᾳ καὶ εὐ]νοίᾳ.

2/4. Cf. IG II² 4014. ‖ 4/5. Cf. IG II² 3962.

745. Fabius Fabianus honoratur, c. med. s. II^p. — Fragmentum baseos marm. undique nisi partim a sinistra mutilum, Agora inv. I 5449, ed. B. D. Meritt, *Hesperia* XXX 1961, 272 n. 107, c. im. ph. pl. 53.

Ἡρώδης Ἀ[ττικὸς]
Μαραθώνιο[ς Φάβιον]
[Φ]αβιαν̣[ὸν Μαραθώνιον]
---

746. Ignotus quidam honoratur, s. II/III^p. — Partem tabulae marm. undique nisi supra mutilam, Agora inv. I 5533, ed. id., *ibid.* n. 108, c. im. ph. pl. 52.

[Ἡ ἐ]ξ Ἀρείο[υ Πά]-
[γου] βουλὴ κ[αὶ ἡ]
[βουλὴ τῶν ------]
---

747. Caius ---sianus honoratur, aet. eiusdem. — Fragmentum baseos marm. a sinistra incolume sed alibi mutilum, Agora inv. I 5448, ed. id., *ibid.* n. 109, c. im. ph. pl. 53. Ad supplementa vss. 1/3 cf. IG II² 3667, 3571.

[Κατὰ τὰ δόξαντα]
[τῇ σεμνοτάτῃ ἐξ Ἀ]-
ρείου Πάγ[ου βουλῇ]
καὶ τῇ βου[λῇ τῶν φ' καὶ]
τῷ δήμῳ τ[ῷ Ἀθηναί]-
ων Γάϊος ----------
σιανὸς ----------
...ο̣ν̣ ----------
---

748. Tib. Claudius ἐπὶ βωμῷ statua honoratur, aet. eiusdem. — Fragmenta complura baseos marm., Agora inv. I 6185 et 6235, ita coniungenda ut omnia nisi fr. *b* in unum (fr. *a*) componi possint, ed. id., *loc. cit.*, 272/3 n. 110, c. im. ph. pl. 52. Vs. 1 supra coronam superiorem inscriptus est; ubi fr. *b* sit disponendum non liquet.

(*a*). Ἡ π[όλις]
[Τι]β.Κλ. ἐπὶ βωμῷ ἀρετ[ῆς ἕνεκα]
[καὶ φι]λοσοφίας δι ----------
--------- ἐν ταῖς π[όλεσι(?) ---]
----------τητος ----------
----------σι ----------
[ν̣] Κεκροπηίδο[ς ----------]
τῇδ' ἐπεὶ Ἑλλάδ ----------
ν̣ ἐπαρκέα π ----------
τῆμος ο ----------
ν̣ σπ ----------
lacuna
(*b*). ----------ανα----------
----------κ̣α̣υ̣----------

8. Quod scripsimus proponit J. H. Oliver, *Hesperia* XXX 1961, 403: τῇδέ πει Ἑλλάδ[ος ---] Meritt.

749. Claudius Abascantus a tribu Acamantide honoratur, aet. Severianae(?). — SEG XVIII 81. De ζακόρος τῶν θείων εἰκόνων (vss. 5/6), quem demonstrat sacerdotem adiutorem fuisse qui imagines imperatorum curabat, agit L. Robert, *REA* LXII 1960, 316/24 n. VI, et ad officium hoc titulum Adadae a J. R. S. Sterrett exscriptum, *Papers of the American School of Classical Studies at Athens* III, 1884/5, 289/90 n. 410, vs. 5, confert. Aetati etiam quam supra scripsimus columnam hanc attribuere mavult.

750. Honores ignoti cuiusdam, aet. Rom. — Angulum superiorem a sinistra monumenti marm. c. reliquiis acroterii, Agora inv. I 6172, ed. B. D. Meritt, *Hesperia* XXX 1961, 273/4 n. 114, c. im. ph. pl. 52.

Ἡ βουλὴ τῶν̣ ----------
---

751. Basis honoraria, aet. Rom. — Fragmenta octo baseos marm., quorum duo in fr. *a*, tria in fr. *b*, et duo in fr. *d* sunt composita, Agora inv. I 6233, ed. id., *loc. cit.*, 274 n. 115, c. im. ph. pl. 52. Fr. *c* cum fr. *b* coniungi potest.

---------- τὸν α ------- (*a*)
---------- αγνο --------
----------ν ἱερ....αρ- (*c*)
----------τίαν Καλλ[ι]- (*b*)
σ----------ε̣α̣ ἀρετῆς

ἕνε[κα καὶ εὐν]οίας
(*d*) [κ]αὶ π[ά]σης [καλ]οκαγαθ[ίας]
[τῆς π]ερὶ τὴν [π]ατρίδ[α].
vacat

752. Honores Chaerestrati et sororis eius, s. IV^a p. post. — Basem marm. supra atque a sinistra fractam, c. foraminibus ad statuas infigendas, Agora inv. I 6308, ed. B. D. Meritt, *Hesperia* XXXIII 1964, 225 n. 72, c. im. ph. pl. 38.

[Χαιρεστ]ράτη	Χαιρέστ(ρ)ατος
[Σμικύθ]ου	Σ μ ι κ ύ θ ο υ
[Ἀνκυλῆθεν]	Ἀνκυλῆθεν.

1. Lap. ΧΑΙΡΕΣΤΑΤΟΣ.

753. Honores Polylli, s. IV^a. — IG II² 3838. De apographo Cyriaci Anconitani vid. E. W. Bodnar, *Cyriacus of Ancona and Athens*, 1960, 172, 219.

754. Honores Thrasylli, Thrasylli f., s. III^a. — Basem marm. albi ad ecclesiam Ἁγίων Ἀσωμάτων inv. ed. E. Stikas, Δελτ. Χρ. Ἀρχ. Ἑτ. (Ser. IV) I 1959, 126 n. 6, c. im. ph. fig. 50β (non vidimus); cuius editionem corrigit S. N. Koumanoudes, Νέον Ἀθήναιον IV 1961/3, 105.

Θράσυλλον Θρασύλλου Ἐλευσίνιον
ἡ μήτηρ ἀνέθηκεν Ἥρωι.

De deo Heroe cf. IG II² 839 (n. 403 supra) et 840.

755. Honores ignoti cuiusdam, s. II/I^a(?). — Fragmentum marm. undique mutilum, Agora inv. I 6126, ed. B. D. Meritt, *Hesperia* XXX 1961, 269 n. 99, c. im. ph. pl. 51.

[Ἡ βουλὴ καὶ ὁ δῆμος]
-------ιον Μ[---]-------
. . η ν α . . .
[ἀρετῆς] ἕνεκεν κα[ὶ εὐνοίας]
[ἀ ν] έ θ η κ [α ν].

3. [Ἀρ]ηνα[ῖον] haesitanter profert ed.

756. Statua a Pammene, Zenonis f., dedicatur, ex. s. I^a. — Basem statuae marm., c. titulo a dextra tantum integro, Agora inv. I 5769, ed. id., *loc. cit.*, 247/8 n. 45, c. im. ph. pl. 43. De Pammene, cuius

nomen in vs. 1 supplendum esse urget, ad *Hesperia* Index I/X, 122 *s.v.*, lectorem vocat.

non-Στοιχ.
[Παμμένης Ζήνω]νος Μαραθώνιος
[. . . . . Μη]τροδώρου Συπαλήττιον
[φιλοτιμίας καὶ εὐν]οίας ἕνεκεν τῆς εἰς ἀτὸν
[ἀνέ]θηκεν.

757. Honores ab Areopagitis conceduntur, post a. 128/9^p. — IG II² 3958, nunc deperditus, ab apographo Cyriaci totus pendet, de quo vid. E. W. Bodnar, *Cyriacus of Ancona and Athens*, 1960, 172/3, 219. Proposuit G. A. Stamires (apud Bodnar) hunc titulum re vera eundem esse atque IG II² 3959, de quo vid. n. 758 infra.

758. Tit. honorarius Attali, aet. fere eiusdem. — IG II² 3959, vss. 3/4. Ἄτταλον [Ἀττάλου | Συπαλήττιον] ἀνέθηκεν κτλ. supplet A. N. Oikonomides, *The Two Agoras in Ancient Athens*, 1964, 75 n. 52. An titulus hic idem sit atque IG II² 3958 vid. n. 757 supra.

759. Auctoriate senatus Mo--- filium suum honorat, aet. fere eiusdem. — Hermam marm. supra atque infra fractum, Agora inv. I 6063, ed. B. D. Meritt, *Hesperia* XXXII 1963, 47/8 n. 69, c. im. ph. pl. 15.

Ἀγαθῇ τύχῃ·
κατὰ τὸ ἐπερώ-
τημα τῆς βουλῆ[ς]
τῶν φ' ἔστησεν
[π]αῖδα πατὴρ Μο-
. . πων Ἡρεσίω-
[ν - - - - -] *vestigia*

5,6. Vel fortasse Μ[ε]. . πων.

760. Honores Olbii Thisbiani, ante a. 186/7^p. — SEG XVIII 83 tractaverunt J. et L. Robert, *REG* LXXIV 1961, 158/9 n. 269, qui in vss. 5/6 ὁ |[ὑπο]κῆρυξ proposuerunt. Monente A. E. Raubitschek, qui ad IG II² 1949 vocat, ὁ |[ἀντι]κῆρυξ mavult B. D. Meritt, *Hesperia* XXXII 1963, 48/9, qui etiam in vss. 3/4 δ[ή]μου] Ὄλβιον κτλ. profert, et demoticum in vss. 7/8 lectione accuratiore Θερ|[μεικί]δης praebet. Cf. J. et L. Robert, *REG* LXXVII 1964, 150 n. 117. De nomine gentilicio Thisbiani vid. etiam J. H. Oliver, *Hesperia* XXXII 1963, 318.

761. Honores Aurelii Apollonii, ex. s. II^p. — Fragmentum marm. a dextra partim integrum, olim ut videtur hermae partem, Agora inv. I

6012, ed. B. D. Meritt, *Hesperia* XXXII 1963, 48 n. 71, c. im. ph. pl. 16, qui supplementum vs. 5 e n. 760 supra haurit.

[Κατὰ τὸ ἐπερ]ώτημα τῆς β[ου-]
[λῆς τῶν φ' τὸν] κήρυκα βουλ[ῆς]
[καὶ δήμου Αὐρ.] Ἀπολλώνιο[ν]
[.....,αἰ]τησαμένου [τοῦ]
[ἀντικήρυκος] αὐτοῦ Αὐρ. Ὀνησ[ί-]
[μου τοῦ .....]δου Ἡρεσίδου [με-]
[τὰ τῶν συναρχ]όντων.

762. Herma auctoritate Areopagitarum dedicatur, s. II/III^{p}. — Hermam marm. supra atque infra fractum, Agora inv. I 3136, ed. id., *loc. cit.*, 49 n. 72, c. im. ph. pl. 16. De supplemento cf. IG II² 3656, 3760.

Ἀγαθῆι τύχηι·
[κα]τὰ ἐπ[ε]ρώτ[η]μα τῶν σ[ε-]
[μνοτάτων Ἀρεοπαγιτῶν]
---

763. Herma eiusdem generis, aet. eiusdem. — Partem superiorem hermae undique nisi partim a dextra fractam, Agora inv. I 108, ed. id., *ibid.* n. 73, c. im. ph. pl. 16.

[Ἀγαθ]ῆι τύχη[ι]·
[κατ' ἐπερώτημα] τῶν [σεμνο-]
[τάτων Ἀρεοπαγιτῶν ------]

764. Demetrius, C. Caelii Theotelis f., honoratur, c. a. 200^{p}. — Partem sinistram monumenti marm., supra et a dextra mutilam, Agora inv. I 6937, ed. id., *Hesperia* XXXIII 1964, 223/4 n. 69, c. im. ph. pl. 36.

.. Δημήτριο[ν Τρικο-]
ρύσιον Κ(αίου) Καιλί[ου Θε-]
οτέλους Τρικο[ρυσί-]
ου υἱὸν καὶ Ἀνν[ίας Εὐ-]
φάμας τῆς Ἀνν[ίου γ]
Πυθοδώρου θυ(γατρὸς) ἀ[ρετῆς]
ἕνεκεν.

De Caelio Theotele cf. IG II² 1703, vs. 21.

765. Honores Cornelii Onomarchi, in. s. III^{p}. — IG II² 4004 iterum in lucem prodiisse notat B. D. Meritt, *loc. cit.*, 226 n. 74, c. im. ph. pl. 37, monentibus A. E. Raubitschek et E. Vanderpool; lapidem plenius describit et textum cum commentario praebet.

Ψηφισαμένης τῆ[ς]
ἐξ Ἀρείου Πάγου
βουλῆς Κορνήλιο[ν]
Ὀνόμαρχ[ον] – ...
---

766. Honores Horarii philosophi, s. III^{p}. — Titulum in tergo lap. marm. inscriptum primum in usum dedicationis Imp. Hadriano factae adhibiti (vid. n. 719 supra), nunc in Museo Epigr. conservatum n. EM 1848, ed. A. S. Benjamin, *Hesperia* XXXII 1963, 65 n. 15B, c. im. ph. pl. 24.

.....Ὡραρίῳ
.....ηστιανῷ
[φιλοσόφ]ωι
[.....Ὡρ]άριος.

767. Dedicatio(?), act. Rom. — Partem monumenti e fragmentis quinque recompositam, in usum liminis et deinde putealis refectam, Agora inv. I 6629, ed. B. D. Meritt, *Hesperia* XXXII 1963, 49/50 n. 75, c. im. ph. pl. 16.

[Γά]ϊος Ἰού[λιο]ς Θεογένους ----------
[ἀπ]οδεδειγμένος του----------

768. Carmina in honorem Iamblichi philosophi, c. a. 400^{p}. — Fragmentum hermae supra atque infra mutilum, Agora inv. I 3542, ed. A. E. Raubitschek, *Hesperia* XXXIII 1964, 63/8, c. im. ph. pl. 9, qui de vita Iamblichi testimoniis undique adductis utilissime disserit. Titulus antiquior erasus est ut carmina haec in monumento eodem inscriberentur.

Τοῦτον καὶ μετὰ πότμον ἀθωπευτοῖς γλυφίδεσσ[ι]
ὁ στεγανὸς τῖσεν Πάγος Ἄρεος, οὕνεκα πύργους
τείχεος ἔρκος ἔτευξεν Ἰάμβλιχος ὅλβον ὀπάσσας.

Καὶ σοφίῃ κόσμησεν Ἰάμβλιχος οὗτος Ἀθήνας
[καὶ δαπάν]ῃ κρατερὸν τε[ῖχος ἐπ]ῆρε πόλει.
---

769. Honores Sex. Aelii Cati, s. I^{p}. — Partem mediam baseos marm., ab utroque latere fractam, Agora inv. I 6405, ed. B. D. Meritt, *Hesperia* XXXII 1963, 37 n. 34, c. im. ph. pl. 2. De Aelio Cato vid. *PIR*² I, A. 157. Vid. nuperrime J. H. Oliver, *Greek, Roman and Byzantine Studies* VI 1965, 51/5, de quo in volumine nostro proximo agemus.

[Ἡ βουλὴ ἡ ἐξ Ἀ]ρήου [Πάγου καὶ ὁ δῆμος]
[Σέξτον Αἴλιο]ν Κάτον [αὐτοκράτορα]
[ἀν]θύπα[τον]
[ἀρετῆς ἕν]εκα καὶ ε[ὐνοίας].

770. Honores Rufi Festi (Avieni), ex. s. IV^{p}. — IG II² 4222. De apographo Cyriaci Anconitani vid. E. W. Bodnar, *Cyriacus of Ancona and Athens*, 1960, 173/4, 219.

771. Honores Alexandri philosophi, aet. Imp. Hadriani(?). — IG II² 4262. Textus hic totus a Cyriaco Anconitano pendet, de quo vid. E. W. Bodnar, *op. cit.*, 174, 219.

772. Monumentum Demosthenis oratoris notissimi, s. I^{a}/I^{p}. — Titulum in basi marm., de qua vid. n. 738 supra, erasa dedicatione ibi inscr. in usum novum conversa, ed. M. T. Mitsos, Ἀρχ. Ἐφ. 1960, 42 n. 4 (cf. 38/42 c. imm. ph. et dell. fig. 1/3).

Δημοσθέν[ει]
Παιανιεῖ.

773. Signaturae artificum, med. s. II^{a}. — Fragmenta tria baseos marm. undique mutila, Agora inv. I 6231, ed. B. D. Meritt, *Hesperia* XXX 1961, 256/7 n. 57, c. imm. ph. pl. 45.

[Εὔχειρ κ]αὶ Εὐβ[ουλίδ]ης Κρωπίδαι ἐποι[ησα]ν.

774. Dedicatio Minervae, aet. incert. — IG II² 4350. In vs. 1 textus a Cyriaco traditi ---της στῆσεν retinendum esse urget E. W. Bodnar, *Cyriacus of Ancona and Athens*, 1960, 174/5 (cf. 219), ubi IG II² dittographia subaudita [--- ἕ]στησεν exhibet. Ἄφεσις non ut ostium carcerum (sicut priores) sed ut mali cuiusdam (morbi?) remissionem etiam interpretatur.

775. Dedicatio Aesculapio, s. IV^{a}. — Partem baseos votivae marm. subcaerulei, in forma columnae, Agora inv. I 6152, ed. B. D. Meritt, *Hesperia* XXX 1961, 267/8 n. 92, c. im. ph. pl. 53.

Δημοκλῆ[ς]
Δημοφίλ[ου]
τῶι Ἀσκλη[πιῶι]
ἀνέθηκε[ν].

776. Dedicatio ut videtur Aesculapio, aet. Rom. — Fragmentum monumenti marm. cylindrati undique mutilum, Agora inv. I 5717, ed. id., *loc. cit.*, 273 n. 113, c. im. ph. pl. 53.

non-Στοιχ.
Οἱ θερα[πευθέντες]
ἐπὶ ἱερέ[ως ..c.6..]
Περικλῆ[ς ..c.7..]
Παι[ανιεύς],
5 ----------
[κτλ.]
[ἀνέθηκαν].

777. Dedicationes in fano Cephisi repertae, in. s. IV^{a}. — IG II² 4547/8; SEG XII 163/4, XIX 216/17. Textus cum bibliographia et commentario brevi praebet F. Sokolowski, *Lois sacrées des cités grecques* (*Supplément*), 1962, 44/5 n. 17B et A.

778. Dedicatio, a. 350/300^{a}. — Basem marm. parvam, undique nisi infra integram, c. foramine ad dedicationem infigendam, Agora inv. I 5669, ed. B. D. Meritt, *Hesperia* XXX 1961, 268 n. 93, c. im. ph. pl. 51. Vss. 1/4 in corona superiore baseos, quae latior proicitur, inscripti sunt.

Στοιχ. 17.
...|Ο. ρτ[εφανωθεὶς]
[ὑ]πὸ τῶν παράλων δικ[αι]-
οσύνης ἕνεκα τῆς εἰ[ς]
τοὺς παράλους
non-Στοιχ.
5 Ὀνήσανδρος Ἰθαιμένου
Ἐλευσίνιος.

779. Dedicatio Ἄναξι, post med. s. IV^{a}. — Basem marm. tantum non integram sed cum titulo a sinistra valde detrito, Agora inv. I 6960, ed. B. D. Meritt, *Hesperia* XXXII 1963, 45 n. 61, c. im. ph. pl. 13. Textum vs. 2 correxit id., *ibid.* 438.

[.....c.11..... Ἀπ]ολλοδώρου Παιανι[εὺς]
[ἱερεὺς Ἀν]άκων ἀνέθηκεν.

780. Dedicatio Dianae, ex. s. IV^{a}. — *Coronea* (vid. n. 644 supra), nunc *Markopoulo* in museo. Coronam superiorem anaglyphi, e quo caput muliebre, fax, palma tantum supersunt, titulum votivum exhibentem ed. E. Vanderpool, J. R. McCredie, A. Steinberg, *Hesperia*

XXXI 1962, 54 n. 137, c. im. ph. pl. 23. Cf. A. N. Oikonomides, *Athene* XXIII n. 3, 1962, 78.

[Ὁ δεῖνα στεφανωθεὶς χρυσ]ῶι στεφάνωι ὑπὸ τοῦ δήμου τοῦ [Πρασιέων(?)]
[----- ἀνέθηκε]ν τεῖ Ἀρτέμιδι.

2. [---- Ἑκ]άτει Ἀρτέμιδι Oikonomides, quod non in im. ph. confirmatum esse putamus.

781. Dedicatio Iovi Milichio, s. IV^a. — Angulum superiorem a dextra tabulae marm. c. anaglypho, Agora inv. I 6599, ed. B. D. Meritt, *Hesperia* XXXII 1963, 45 n. 58, c. im. ph. pl. 2. Cf. SEG XII 167 et bibliographiam ibi commemoratam.

[-------- Διὶ Μι]λιχίωι.

782. Dedicatio Cereri et Proserpinae, s. IV^a. — Angulum superiorem a sinistra baseos marm., Agora inv. I 6896, ed. id., *ibid.* n. 59, c. im. ph. pl. 13.

Τοῖν θ[εοῖν]
Φιλοχάρο[υς--------]

783. Dedicatio eisdem, s. IV^a. — SEG XIX 188 exhibet A. N. Oikonomides, *The Two Agoras in Ancient Athens*, 1964, 62 n. 25.

784. Dedicatio Veneri(?), s. IV^a. — Lapidem marm. infra fractum, in forma phalli(?), Agora inv. I 6351, ed. B. D. Meritt, *Hesperia* XXX 1961, 267 n. 91, c. im. ph. pl. 51.

Μαλθάκη
ὑπὲρ
Θραιττίδος.

785. Dedicatio Ἄναξι, s. IV^a. — IG II² 4641, vs. 2. Lectionem [Ἀνά]κοιν ab U. Koehler propositam e lapide confirmat A. N. Oikonomides, *op. cit.* supra (n. 783), 58/9 n. 15.

786. Dedicatio Mnemosynae, ex. s. IV^a. — Fragmentum lap. magni marm. undique mutilum, Agora inv. I 6578, ed. B. D. Meritt, *Hesperia* XXXII 1963, 45/6 n. 62, c. im. ph. pl. 12. De cultu Mnemosynae cf. IG II² 4962 (SEG XIX 233), vss. 22/6.

[Μνη]μοσύνη[ι]
[ἀρεστῆ]ρα[ς καὶ] κηρία *vacat*

787. Dedicatio Veneri, s. IV/III^a. — Fragmentum marm., fortasse mensae dona votiva ferentis partem, a dextra integrum sed alibi mutilum, Agora inv. I 6952, ed. id., *loc. cit.*, 46 n. 63, c. im. ph. pl. 15.

[Ἀ]φροδίτει
------ς ἀνέθηκεν.

788. Dedicatio a sacerdote Populi Gratiarumque facta, s. III^a p. post. — IG II² 4676. In parte sinistra tabulae huius nunc deperdita nomen sacerdotis Democratiae, coll. n. 817 infra, supplendum esse proponit A. E. Raubitschek, *Hesperia* XXXI 1962, 240/1, et tituli nunc exstantis im. ph. praebet pl. 86a. Rem eandem tractat id., *Akte des IV. Internationalen Kongresses für griechische und lateinische Epigraphik (1962)*, 1964, 335/6. Cf. quoque nn. 679, 814.

[ἱερεὺς]
[Δημοκρατίας].

789. Dedicatio incerta, s. III^a. — Fragmentum monumenti marm. undique nisi a sinistra integrum, Agora inv. I 5613, ed. B. D. Meritt, *Hesperia* XXX 1961, 268 n. 94, c. im. ph. pl. 49.

[--------- Ἀπολ]λοδώρου
[--------- ἀνέ]θηκεν.

790. Dedicatio Iovi Milichio, s. III^a. — Fragmentum stelae votivae c. anaglyphis viri mulierisque ad dextram conversorum, Agora inv. I 3868, ed. A. E. Raubitschek, *Hesperia* XII 1943, 51 n. 10, c. im. ph. Dedicationem s. IV^a attribuit A. N. Oikonomides, *The Two Agoras in Ancient Athens*, 1964, 72 n. 43.

Διὶ Μ⟨ι⟩λ[ιχίωι]
Ἀριστο--------
καὶ Φιλακ[ὼ τόδ']
ἀν⟨έθ⟩εσ[αν].

1. Lap. ΜΥΛ. ‖ 4. Lap. ΑΝΙΟΕΣ: ἀνέσ[τησαν] perperam Oikonomides. ‖ Dedicationum deo eidem a Raubitschek, *loc. cit.*, 49/52 nn. 9 et 11, editarum textus exhibet Oikonomides, *op. cit.*, 72 nn. 42 et 44.

791. Dedicatio, c. a. 200^a. — Fragmentum marm. undique nisi infra mutilum, c. foramine ad dedicationem ut videtur infigendam, Agora inv. I 5787, ed. B. D. Meritt, *Hesperia* XXX 1961, 268 n. 95, c. im. ph. pl. 49.

non-Στοιχ.

----------ἀσιο[ς],
----------νη⟨ς⟩ Θημακ⟨ε⟩ὺς
[τεταγμ(?)]ένοι ἐπὶ στρατηγίου
[---------- καὶ] φι[λοτ]ιμ[ίας ἕνεκεν]
5 ----------

2. Lap. ΝΗΥΘΗΜΑΚΥΥΣ.

792. Dedicatio a scriba adiuncto facta(?), in. s. II^a. — SEG XIX 191 exhibet, et in vss. 3/5 [ἥρωι] στρατηγῶι | [ἀνέθηκεν] *vacat* || [ἐπὶ ---- Αἰ]γιλιέως supplet A. N. Oikonomides, *The Two Agoras in Ancient Athens*, 1964, 81/2 n. 59.

793. Dedicatio, s. II^a(?). — Partem sinistram baseos marm., Agora inv. I 6605, ed. B. D. Meritt, *Hesperia* XXXII 1963, 47 n. 67, c. im. ph. pl. 16.

[Δ]ημήτρ[ιος ----------]
ἐπ[όησεν].

1. Supplementum [Δ]ήμητρ[ι ------] considerat sed reicit Meritt.

794. Dedicatio Lycisci, s. II/I^a. — Baseos parvae marm. fragmenta duo inter se coniuncta, Agora inv. I 4791, ed. id., *Hesperia* XXX 1961, 269 n. 98, c. imm. ph. pl. 51.

[Λ]υκίσκ[ος ----]
.ντ----------

----
5 ----------
----------με---
ἥ ρ ω σ ι [ν]
ἀνέθηκ[εν].

795. Dedicatio Dionysiae Cereri et Proserpinae, aet. eiusdem. — Arulam marm. infra fractam, c. anaglypho coronae a sinistra exstante, Agora inv. I 6909, ed. id., *Hesperia* XXXII 1963, 42/3 n. 48, c. im. ph. pl. 12.

[Διον]υσία ζακορεύου-
[σ]α Δήμητρι καὶ Κόρ[ῃι]
ἀνέθηκεν ἐ[πὶ]
ἱερείας Γ-----
5 ουϙ-------

796. Dedicatio Sarapidi, s. I^a. — Arulam marm., Agora inv. I 6627, ed. id., *loc. cit.*, 47 n. 68, c. im. ph. pl. 16.

[Ἱε]ρεὺς
[Πυ]θοκλῆς Ↄ
[Ὠα]θεν
[Σαρ]άπιδι.

3. De demo Oa vid. n. 1094. || De situ fani Sarapidis vid. R. E. Wycherley, *Greek, Roman and Byzantine Studies* IV, 1963, 161 2.

797. Dedicatio(?) generis incerti, s. I^a/I^p. — Fragmentum marm. a sinistra integrum sed alibi mutilum, Agora inv. I 6000, ed. B. D. Meritt, *Hesperia* XXX 1961, 270 n. 101, c. im. ph. pl. 50.

[Ἱε]ρεὺς Μητρὸς Διον[ύσιος ----]
θεῶν Διον[ύσιος ----]
[Με]νάνδρου

798. Dedicatio Minervae Archegetidi, aet. Rom. — Lapidem magnum (*a*) et frustulum (*b*), monumenti vel epistylii partes, Agora inv. I 5701 et 5731, ed. id., *loc. cit.*, 230/1 n. 30, c. imm. ph. pl. 36.

(*b*) (*a*)
--ικ ----τον τῇ Ἀρχηγέτιδι [------
[----------τ]οῦ πατρὸς ἀνέστησαν.

799. Dedicatio, s. I^p (?). — IG II² 4700. In vss. 1/3 supplet

---------- Ὑρκ[ανὸν -----]
[----------τ]οῦ Δή[μου καὶ τῶν]
[Χαρίτων ---] τοῦ κα[ὶ(?) ----]

coll. Iosepho, *Ant. Iud.* XIV 8, 5 (153), A. N. Oikonomides, *The Two Agoras in Ancient Athens*, 1964, 109 n. 119, et saeculo supra scripto titulum addicit.

800. Dedicatio, s. I/II^p. — IG II² 4762. Supplementa nonnulla inserit A. N. Oikonomides, e.g. in *a* vs. 4 ὑλιβάταισι Ἀ[γραυλίσι(?) ----] et in *b* vs. 3 ὑοῖς Ζηνὸς γ[αιηόχοιο ---], *op. cit.*, 19/20 n. XX.

801. Dedicatio, s. I/II^p. — Basem parvam marm., a dextra fractam, c. foramine ad dedicationem infigendam, Agora inv. I 5974, ed. B. D. Meritt, *Hesperia* XXX 1961, 271 n. 104, c. im. ph. pl. 52.

Ἱερατε[ύων ---]

Bradeen in hoc frustulo de proelio notissimo Chaeroneae commisso fortasse agi, atque epigramma IG II² 5226 de litteratura confert.

[Ο]ἰνε[ῖδος]
[στρ]ατηγός.
...[6]...τ[1] ---
---

826. Mon. sepulcrale Callistratae et Timagorae, s. IV^a p. post. — *Markopoulo*, in museo. Lecythum marm. supra atque infra fractam, c. anaglyphis mulierum duarum quarum altera a sinistra stans cum altera sedente dextram iungit, ed. E. Mastrokostas, Ἀρχ. Ἐφ. 1961, Ἀρχ. Χρον. 13 n. 35. Nomina ad capita mulierum inscripta sunt.

[Κ]αλλιστράτη
Τιμοκράτους
Ἁγνουσίου

Τιμαγόρα Ἐκφα⟨ν⟩τίδου
Μυρρινουσίου.

827. Tit. sep. Euterpae, ex. s. IV^a. — Columellam marm. ed. id., *loc. cit.*, 17 n. 61.

Εὐτέρπη
Φίλωνος
Ἀγρυλῆθεν
γυνή.

828. Tit. sep., aet. Rom. — Fragmentum a dextra stelae marm. c. aetomate atque anaglypho rosae, nunc in Museo Epigr. n. EM 914, ed. M. T. Mitsos, Ἀρχ. Ἐφ. 1961, 203 n. 6.

------- Μηνοδώρου
[θυγάτηρ] ἐξ Ἀζην[ιέων].

829. Tit. sep. Damonis, Dionysodori f., s. I^p. — IG II² 5331 in tribus, non duobus, versibus esse expressum lapide reviso monet E. W. Bodnar, *Cyriacus of Ancona and Athens*, 1960, 177 (cf. 219).

830. Tit. sep. Aeschylidae, Democlis f., ex. s. IV^a. — Stelam marm. c. aetomate, nunc *Liopesi* (*Paeania*) in schola conservatam, ed. E. Mastrokostas, Ἀρχ. Ἐφ. 1961, Ἀρχ. Χρον. 14 n. 44.

Αἰσχυλίδης
Δημοκλείους
Αἰθαλίδης.
rosae duae

831. Tit. sep. Demaenetae, s. IV^a. — Stelam marm. a dextra fractam, ad *Glyphada* inv. sed nunc ut videtur deperditam, ed. id., *loc. cit.*, 18 n. 66.

Δημαινέ[τη]
Εὐπόλι[δος]
Αἰξωνέ[ως],

Φηγαι[έως]
[γυνή].

832. Tit. sep. Thai---, s. II^a. — Partem superiorem columellae marm., apud Turrim Ventorum conservatam, ed. A. N. Oikonomides, Τὰ Ἀθηναϊκά XXI 1962, 31 n. 1.

Θαι-------
Αἰξων[εύς].

1. Θάϊ[ππος] vel Θάϊ[μος] Oik.

833. Tit. sep. Rhodonis, Aristonis f., aet. incert. — IG II² 5443 Anconae a Cyriaco visum esse notat E. W. Bodnar, *op. cit.* supra (n. 829), 178 (cf. 219); num adhuc exstet, aut quo in loco, incertum manet.

834. Tit. sep. Timophontis, s. IV^a p. post. — IG II² 5636. Im. ph. praebet H-G. Buchholz, *Arch. Anz.* 1963, 481/2 fig. 12.

835. Carmen sep., c. med. s. IV^a. — IG II² 5673; W. Peek, *GV* I, 2016; id., *Griechische Grabgedichte*, 1960, 468. Vss. 4/6 inter exempla carminum sep. adducit G. Pfohl, *Festschrift 75 Jahre Neues Gymnasium Nürnberg*, 1964, 16.

836. Tit. sep. Eub---, s. III/II^a. — Fragmentum columellae marm. undique mutilum, sed cum titulo a sinistra integro, Agora inv. I 6919, ed. B. D. Meritt, *Hesperia* XXXII 1963, 52 n. 88, c. im. ph. pl. 19.

Εὐβ-------
Βιο--------
Ἀτη[νεύς].

837. Tit. sep. Epigoni, Sosi f., aet. Rom. — Partem superiorem stelae marm. c. reliquiis aetomatis et (infra titulum) anaglyphi, Agora inv. I 6237, ed. id., *Hesperia* XXX 1961, 287 n. 178, c. im. ph. pl. 61.

Ἐπίγονος Σώσου
Ἀχαρνεύς.

838. **Tit. sep. Cleobuli haruspicis, c. a. 370ᵃ.** — SEG XVI 193, XVII 100. Ad fin. versus secundi carminis, ubi δορὶ μα--- legerunt priores, δοκιμο--- vidit E. Mastrokostas, Ἀρχ. Ἐφ. 1960, 140 n. 4, qui, quamvis rem metricam offendat, δόκιμο[ν ἄνδρα] supplet.

839. **Tit. sep. Lysimachi aliorumque, s. IVᵃ p. post.** — *Piraeus*, in museo. Stelam marm. c. anthemio, in insula *Salamine* inv., ed. id., Ἀρχ. Ἐφ. 1961, Ἀρχ. Χρον. 19 n. 69, c. im. ph. pl. 12α.

[Λ]υσίμαχος
Ἀχαρνεύς,
rosae duae
Νικοφῶν Ἀχαρνεύς,
Νίκων Ἀχαρνεύς,
. . . ικράτεια.

840. **Tit. sep. Lysistrati, s. IVᵃ.** — Partem superiorem a sinistra stelae marm. c. aetomate, Agora inv. I 5981, ed. B. D. Meritt, *Hesperia* XXX 1961, 277 n. 128, c. im. ph. pl. 56. Defunctus fuit pater, ut videtur, Lysidici Acharnensis *PA* 9387.

Λυσίστρατ[ος]
Ἀχαρνε[ύς].

841. **Tit. sep. Menestrati, Aristonis f., s. IIIᵃ.** — Columellae marm. in Via Giatrakou inv. titulum exscripsit et ed. A. N. Oikonomides, Τὰ Ἀθηναϊκὰ XXI 1962, 31 n. 2.

Μενέστρατος
Ἀρίστωνος
Ἀχαρνεύς.

842. **Tit. sep. Menonis, Proxenidae f., s. IIIᵃ.** — Fragmentum columellae marm. undique mutilum, Agora inv. I 6378, ed. B. D. Meritt, *loc. cit.* supra (n. 840), 280 n. 142, c. im. ph. pl. 58. Defunctum eundem atque Menonem illum in IG II² 682, vs. 100, commemoratum fuisse urget ed.

[Μ]ένων [ν]
[Προ]ξενίδο[υ]
[Ἀχα]ρνεύ[ς].

843. **Tit. sep. Philumenae, s. IIᵃ.** — *Ampelokipi*, ad portam monasterii τῶν Ὁμολογητῶν. Columellam marm. integram ed. A. N. Oikonomides, Τὰ Ἀθηναϊκὰ XXI 1962, 39/40 n. 36. De Leontiche defunctae patre vid. *PA* 9038.

Φιλουμένη
Λεοντίχου
Ἀχαρνέως,
Σωσιβίου
Θημακέως
γυνή.

844. **Tit. sep. Ant----, s. Iᵃ/Iᵖ.** — Partem superiorem columellae marm., cum titulo a dextra mutilo, Agora inv. I 6849, ed. B. D. Meritt, *Hesperia* XXXII 1963, 55 n. 104, c. im. ph. pl. 21.

Ἀντ -------
Δημ--------
Γαρ[γήττιος].

845. **Tit. sep. Antiochidis, act. Rom.** — Stelam marm. integram e fragmentis duobus compositam, Agora inv. I 6205, ed. id., *Hesperia* XXX 1961, 287 n. 177, c. im. ph. pl. 59.

[Ἀ]ντιοχὶς Ζωΐλου
Γαργηττίου γυνή.

846. **Tit. sep., med. s. Iᵖ.** — IG II² 5922. Formam tituli veriorem

[----------ης] Ἑρμογένους
[Γαργή]ττιος
[γόνῳ δὲ Δημη]τ(ρίο)υ Μαραθωνίου

fuisse urget E. W. Bodnar, *Cyriacus of Ancona and Athens*, 1960, 178 (cf. 220). Titulum etiam eundem esse atque IG II² 3183 proposuit G. A. Stamires apud Bodnar, *loc. cit.*

847. **Carmen sep. Q. Fontei Cratonis medici, ex. s. IIᵖ.** — IG II² 5935. Fragmentum marm. hermae, Agora inv. I 5555, cum titulo hoc coniunxit B. D. Meritt, *Hesperia* XXXIII 1964, 224/5 n. 71, c. im. ph. pl. 36, et tituli ita aucti textum totum exhibet.

Νούσων εἰη[τὴν] Σ. . . .ης Ἀγάθ[οιο]
Κράτωνα ΥΥ Κυΐντον Φοντήιον
Γαργήττιον ἥδε κέκευθε
χθών, φιλίους δὲ τύπους δείκνυ-
σιν ὁ λάϊνος Ἑρμῆς.

2. Lap. ΦΟΝΤΗΪΟΝ, scilicet contra metrum et nominis ipsius naturam.

848. Tit. sep. Chaerephanis, s. IV^a p. prior. — Fragmentum partis superioris stelae marm. undique mutilum, nunc in Museo Epigr. n. EM 788, ed. M. T. Mitsos, Ἀρχ. Ἐφ. 1961, 202 n. 3.

[Χαι]ρε[φ]άνη[ς]
[Δεκ]ελειεύς.

849. Tit. sep. Pythocratis et uxoris eius, ex. s. III^a. — *Salamis*. Fragmentum stelae marm. supra atque infra mutilum, c. reliquiis anaglyphi infra quod titulus inscriptus est, postea in usum liminis refectum, ed. E. Mastrokostas, Ἀρχ. Ἐφ. 1961, Ἀρχ. Χρον. 19/20 n. 75.

Πυθοκράτης
Σμικύθου
Ἐλευσίνιος,
vacat
---- Πυθοκράτους
γυνή.

850. Tit. sep. Philostrati, Lysicratis f., s. III^a. — Columellam marm. undique nisi supra fractam, Agora inv. I 6861, ed. B. D. Meritt, *Hesperia* XXXII 1963, 51/2 n. 85, c. im. ph. pl. 18.

Φιλόστρατος
Λυσ[ικ]ράτου
Ἐρ[χι]εύς.

851. Monumentum sep., s. I^p. — Angulum superiorem a dextra monumenti marm. c. aetomate atque acroteriis, Agora inv. I 6644, ed. id., *loc. cit.*, 55 n. 106, c. im. ph. pl. 20. Patrem et filiam commemoratos esse supplementi causa ponit ed.

[Ἀριστοκράτης ----- ----- Ἀ]ριστοκράτου
[Εὐπυρίδης *vacat* *vacat* ἐ]ξ Εὐπυριδῶν.

852. Mon. sep. Leonicae vel Cleonicae, s. I^p. — *Salamis*. Fragmentum stelae marm. c. aetomate in forma aediculae ed. E. Mastrokostas, Ἀρχ. Ἐφ. 1961, Ἀρχ. Χρον. 20 n. 77. De Dionysio cf. *PA* 4172 et 4174.

[Λε]ωνείκη (*vel* [Κλε]ωνείκη) Διονυσίου
[Εὐπ]υρίδου γυνή.

853. Mon. sep. Aurelii Stratonis, s. III^p. — IG II² 6153A/B. Monumentum hoc denuo in lucem prodiisse demonstrat B. D. Meritt, *Hesperia* XXX 1961, 205/7 n. 1, c. imm. ph. pl. 33/4, et de forma eius (quae nunc a descriptione quam olim fecit Fourmont multum differt) praecipue disserit.

854. Tit. sep. Oenanthae, in. s. II^a. — *Salamis*. Columellam marm. caerulei ed. E. Mastrokostas, Ἀρχ. Ἐφ. 1961, Ἀρχ. Χρον. 19 n. 71. Defuncta soror Euphanis praetoris (*PA* 6022) videtur fuisse.

Οἰνάνθη
Ἐπιγένου
Εὐωνυμέως
θυγάτηρ.

855. Tit. sep. Lysistrati, Stratoclis f., et Philesiae uxoris eius, s. IV^a p. post. — *Rhamnus*. Stelam marm. albi infra a dextra fractam ed. id., *loc. cit.*, 12 n. 21.

Φιλη[σία Ν]ί[κ]ωνος
θυγάτηρ Παλληνέως,
Λυσιστράτου γυνή
Θοραιέως,
rosae duae
Λυσ[ίστρατος] Στρατοκλέου[ς]
Θορα[ιεύς].

856. Carmen sep. Cydimachi, s. IV^a. — IG II² 6214; W. Peek, *GV* I, 546. Vid. G. Pfohl, *Festschrift 75 Jahre Neues Gymnasium Nürnberg*, 1964, 16, qui textum exhibet.

857. Tit. sep. Glycerii, aet. Rom. — Partem columellae marm. undique fractam, Agora inv. I 6824, ed. B. D. Meritt, *Hesperia* XXXII 1963, 55/6 n. 108, c. im. ph. pl. 21.

Γλυκέρι[ον]
Εὐπολέμ[ου]
Θορικίο[υ],
Καλλιστράτ[ου]

[γυνή].

858. Tit. sep. Mynnionis, Menophili f., s. III^a. — *Salamis*. Columellam marm. e duobus fragmentis recompositam ed. E. Mastrokostas, Ἀρχ. Ἐφ. 1961, Ἀρχ. Χρον. 19 n. 73.

Μυννίων
Μηνοφίλου
Θριάσιος.

859. Tit. sep. Xenocleae, c. med. s. II^a. — Columellam marm. supra atque infra fractam, Agora inv. I 6229, ed. B. D. Meritt, *Hesperia* XXX 1961, 281 n. 147, c. im. ph. pl. 59.

Ξενόκλεια
Ξενοκλέους
θυγάτηρ,
Δικαιάρχου
Θριασ[ίου]
γ[υνή].

4. Dicaearchus mortuus IG II² 6250 commemoratur.

860. Tit. sep. Proclis, Proclis f., c. med. s. II^a. — Columellam marm. supra fractam, c. titulo a dextra mutilo, Agora inv. I 6638, ed. B. D. Meritt, *Hesperia* XXXII 1963, 53 n. 95, c. im. ph. pl. 20.

Π[ροκλ]ῆ[ς]
Προκλ[έους]
Θυμαιτά[δης].

861. Tit. sep. Aristomachae, Ameltionis filiae, s. I^a/I^p. — Fragmentum columellae marm., Agora inv. I 6817, ed. id., *loc. cit.*, 55 n. 105, c. im. ph. pl. 21.

Ἀριστομ[άχη]
Ἀμελτί[ωνος]
θυγ[άτηρ]
Ἰκ[αριέως].

862. Tit. sep. Xennus, s. I^a. — Partem superiorem columellae marm., Agora inv. I 6117, ed. id., *Hesperia* XXX 1961, 282 n. 153, c. im. ph. pl. 59.

Ξεννὼ
Ἀπολλοκράτου
Ἰκαριέως
θ[υ]γ[άτηρ].

863. Carmen sep. Chaerestratae, s. IV^a p. prior. — IG II² 6288; W. Peek, *GV* I, 421. Textum exhibet G. Pfohl, *Festschrift 75 Jahre Neues Gymnasium Nürnberg*, 1964, 16.

864. Monumentum sep. Chareae et filii eius, s. IV^a. — Stelam marm. plerúmque integram sed ad angulos (nisi infra a dextra) fractam, c. anaglypho mulieris a sinistra et viri a dextra stantium, inter quos puer, Agora inv. I 6692, ed. B. D. Meritt, *Hesperia* XXXII 1963, 50 n. 78, c. im. ph. pl. 17.

[Χαρέ]ας Ἰκαριεύς
Ἱεροκλῆς Χαρέ[ο].

865. Tit. sep. Theophilae, Polemarchi filiae, s. II/I^a. — Columellam marm. in agora Romana conservatam ed. A. N. Oikonomides, Τὰ Ἀθηναϊκά XXI 1962, 31 n. 3.

Θεοφίλη
Πολεμάρχου
Ἐφιστιάδου
θυγάτηρ.

866. Tit. sep. Chaeroclis, Critonis f., s. I^p. — *Rhamnus.* Partem superiorem stelae marm. albi c. acroteriis ed. E. Mastrokostas, Ἀρχ. Ἐφ. 1961, Ἀρχ. Χρον. 10 n. 9, c. im. ph. pl. 5.

Χαιροκλῆς
Κρίτωνος
Κειριάδης.
rosae duae

867. Mon. sep. Polyctemonis et Myrrhinae, s. IV^a p. prior. — IG II² 6335. De apographo Cyriaci vid. E. W. Bodnar, *Cyriacus of Ancona and Athens*, 1960, 178/9 (cf. 220).

868. Tit. sep. Mnesimachae Timaretaeque, s. IV^a p. post. — IG II² 6363. De titulo breviter tractat, et textum exhibet, H-G. Buchholz, *Arch. Anz.* 1963, 455/6, ubi (455/98) de sepulcreto ad demum Cephale, nunc Keratea, invento disserit.

869. Tit. sep. Euxithei, s. IV^a. — Stelam marm. ut videtur integram, iam in muro inaedif., cum lutrophoro insculpta, Agora inv. I 5850, ed. B. D. Meritt, *Hesperia* XXX 1961, 276 n. 125.

Εὐξίθεος
Εὐξιθέου
Κήττιος.

870. Tit. sep. Demetrii, Philagri f., s. II^a. — IG II² 11112. Editores primi reliquias versus tertii notaverant quae apud IG II et IG II²

erant praetermissae. Coll. n. 874 infra contendit A. N. Oikonomides, Τὰ Ἀθηναϊκά XXI 1962, 32, titulum hunc in modum legi debere:

[Δημ]ήτριος
[Φιλ]άγρο[υ]
[Κηφισιεύς].

871. **Tit. sep. Heracleonis et Dorotheae, aet. Rom.** — IG II² 6419, nunc in ecclesia Metropolitana antiqua inaedificatus. De apographo Cyriaci vid. E. W. Bodnar, *Cyriacus of Ancona and Athens*, 1960, 179/80 (cf. 220).

872. **Tit. sep. Lucii, Zoili f., s. I/II^{p}.** — IG II² 6409a, in Agora inv., n. I 5704, denuo ed. B. D. Meritt, *Hesperia* XXX 1961, 283/4 n. 159, c. im. ph. pl. 60, qui lectiones meliores proferre potest. Cf. etiam W. Peek, *Ath. Mitt.* LXVII 1942, 215 n. 18.

Λεύκ[ιος]
Ζωείλο[υ]
Κηφισιεύ[ς].

873. **Tit. sep.---odemi, aet. Rom.** — Partem superiorem stelae marm. c. aetomate, undique nisi supra fractam, Agora inv. I 5602, ed. B. D. Meritt, *loc. cit.*, 285 n. 168, c. im. ph. pl. 60.

[2-3] ὁδημος Σ[c. 7]
Κηφεισι[εύς].

874. **Tit. sep. Philagri, Demetrii f., s. II/I^{a}.** — Columellam marm. ed. A. N. Oikonomides, Τὰ Ἀθηναϊκά XXI 1962, 31/2 n. 4. Defunctus fortasse filius erat Demetrii in n. 870 supra commemorati.

Φίλαγρος
Δημητρίου
Κηφισιεύς.

875. **Tit. sep. Phylarchae(?), aet. incert.** — IG II² 6451; SEG XIII 99. De apographo Cyriaci vid. E. W. Bodnar, *op. cit.* supra (n. 871), 180, 220.

876. **Tit. sep. Dromoclis, Moeragenis f., s. II^{p}.** — Columellam marm. infra fractam ed. A. N. Oikonomides, Τὰ Ἀθηναϊκά XXI 1962, 32 n. 5. De eadem familia cf. SEG XII 177 c. adn., XIV 129; testimoniis ibi collatis addendum est IG II² 6494, ut monet Oik.

Δρομοκλῆς
Μοιραγένους
ἐκ Κοίλης.

877. **Tit. sep. Thrasylli, Diodori f., s. IV^{a} p. post.** — *Nicaea* (*Kokkinia*), nunc *Piraei* in museo. Stelam marm. infra fractam c. aetomate ed. E. Mastrokostas, Ἀρχ. Ἐφ. 1961, Ἀρχ. Χρον. 17 n. 59.

Θράσυλλος
Διοδώρου
ἐκ Κοίλης.
rosae duae

878. **Tit. sep. Calli---, Pythodeli f., s. IV^{a} p. post.** — Partem stelae marm. undique mutilam, Agora inv. I 5674, ed. B. D. Meritt, *Hesperia* XXX 1961, 278 n. 133, c. im. ph. pl. 58, et de prosopographia pauca addit.

Στοιχ.
[Κα]λλ[ι . . . .]
[Π]υθο[δήλου]
[Κ]ολλ[υτεύς].

879. **Tit. sep. Eubuli, Eubulidae f., s. IV^{a} p. post.** — *Markopoulo*. Stelam marm. infra fractam c. anthemio ed. E. Mastrokostas, Ἀρχ. Ἐφ. 1961, Ἀρχ. Χρον. 14 n. 43. Eubulides idem ac *PA* 5329 videtur esse.

Εὔβολος
Εὐβολίδο
Κόπρεος.

880. **Tit. sep. Aristobuli, Aristobuli f., s. I^{a}.** — *Rhamnus*. Partem superiorem stelae marm., c. titulo infra rosas duas insculptas inscr., ed. id., *loc. cit.*, 10 n. 8, c. im. ph. pl. 5.

Ἀριστόβουλος
Ἀριστοβούλου
Κ ρ ω π ί δ η ς.

881. **Tit. sep. Theodori, Ctesiae f., s. II^{p}.** — Columellam marm. integram ad ecclesiam in sepulcreto τοῦ Περιστερίου exscripsit A. N. Oikonomides, qui ed., Τὰ Ἀθηναϊκά XXI 1962, 39 n. 34.

Θεόδωρος
Κτησίου
Κυδαθηναιεύς.

882. Tit. sep. Stesiae, Theodori f., ex. s. IV^a. — Stelam marm., Agora inv. I 5858, ed. B. D. Meritt, *Hesperia* XXX 1961, 278 n. 134, c. im. ph. pl. 57. Defunctum fratrem fuisse uxoris Aristoclidae, in n. 890 infra commemoratae, urget Mer.

[Στ]ησία[ς]
[Θ]εοδώρο[υ]
Κυδαθηναιε[ύς].

883. Tit. sep. Pythodori, ---medis f., s. IV^a(?). — IG II² 6610; SEG XIII 104. Vss. 1/2 lectionibus melioribus auxit M. T. Mitsos, Ἀρχ. Ἐφ. 1961, 203 n. 5, qui supplementa apud SEG XIII exhibita reicit.

[Πυ]θόδωρ[ος]
...μήδο[υς]
[Κυ]δαντ[ίδης].

884. Tit. sep. Posidonii, Philosthenis f., s. I^a. — Partem superiorem columellae marm., nunc in agora Romana conservatam, ed. A. N. Oikonomides, Τὰ Ἀθηναϊκά XXI 1962, 33 n. 8. Cf. n. 480 supra.

Ποσειδ[ώνιος]
Φιλ[οσθένους]
Λαμπ[τρεύς].

885. Tit. sep. Phillidis, Philonidae f., ex. s. III^a. — Partem superiorem stelae magnae marm. albi c. aetomate, *Salamine* inv. et ibi conservatam, ed. E. Mastrokostas, Ἀρχ. Ἐφ. 1961, Ἀρχ. Χρον. 19 n. 72.

Φίλλις Φιλωνίδου
Λαμπτρεύς.
rosae duae

886. Tit. sep. uxoris Timodemi, in. s. II^a. — Columellam marm. undique fractam, Agora inv. I 6597, ed. B. D. Meritt, *Hesperia* XXXII 1963, 52/3 n. 91, c. im. ph. pl. 18.

θυ[γάτ]η[ρ],
Τιμοδήμο[υ]
Λουσιέως
γυν[ή].

887. Tit. sep. Eleutherii, s. I/II^p. — Columellam marm. ad ecclesiam Ἁγίων Ἀσωμάτων inv. ed. E. Stikas, Δελτ. Χρ. Ἀρχ. Ἑτ. (Ser. IV) I 1959, 125/6 n. 4, c. im. ph. fig. 50α (non vidimus). Lectionem eius corrigit S. N. Koumanoudes, Νέον Ἀθήναιον IV 1961/3, 104; post quem vs. 3 lectione meliore auget E. Mastrokostas, Ἀρχ. Ἐφ. 1961, Ἀρχ. Χρον. 18 n. 65.

Ἐλευθέριν
Διονυσ[ίο]υ ↄ
Μαρα[θωνίου].

3. MAIA----, fortasse μαῖα καὶ ἰατρές. Koumanoudes, de quo supplemento IG II² 6873 et M. N. Tod, *Epigraphica* XII 1950, 23, erant conferenda. Sed plane quod legit Mastrokostas accipiendum est.

888. Tit. sep., aet. Rom. — Fragmentum marm. supra atque infra integrum, partem ut videtur monumenti sep. cylindrati, Agora inv. I 5197, ed. B. D. Meritt, *Hesperia* XXX 1961, 284 n. 163, c. im. ph. pl. 60.

----------ης Εὐόδ[ου]
[Μαραθ]ώνιος.

889. Tit. sep. Rutiliae Onesimae, aet. Rom. — Stelam marm. c. aetomate undique nisi infra incolumem, Agora inv. I 6325, ed. id., *loc. cit.*, 287 n. 179, c. im. ph. pl. 61.

Ῥοτειλία Ὀνησίμη Πάπου
Μαραθωνία.

890. Tit. sep. Thrasyclis, Aristoclidae f., matrisque eius, s. IV^a p. post. — Lap. marm. a dextra mutilum et ubique detritum, postea in usum liminis refectum, Agora inv. I 6017, ed. id., *loc. cit.*, 278/9 n. 135, c. im. ph. pl. 57, qui de prosopographia pauca addit.

[Θρασυκ]λ[ῆς]
['Αριστοκλ]είδ[ου]
[Μελιτ]εύ[ς],
...αρέτη Θεοδ[ώρου]
[Κυ]δαθηναι[έως],
['Α]ριστοκλεί[δου]
[Με]λ[ι]τέως γυ[νή].

891. Tit. sep. Metrodori et Dionysii, aet. Hellenist. — IG II² 6862. Textum exhibet E. W. Bodnar, *Cyriacus of Ancona and Athens*, 1960, 180 (cf. 220).

892. Tit. sep. Democratis, Olympiodori f., s. IV^a p. post. — *Markopoulo*. Partem superiorem stelae marm. c. aetomate in quo scutulum insculptum est ed. E. Mastrokostas, Ἀρχ. Ἐφ. 1961, Ἀρχ. Χρον. 14 n. 38.

Δημοκράτης
Ὀλυμπιοδώρου
Μυρρινούσιος.
anaglyphum
lutrophori

893. Mon. sep. Epaminonis et filiae eius, aet. eiusdem. — *Ibid.* Partem aetomatis monumenti marm. in forma aediculae ed. id., *loc. cit.*, 13/14 n. 36.

---------- Ἐπαμείνων
[Ἐπαμείνο]νος Κηφισοδώρου
[Μυρρινο]υσίου Μυρρινούσιος.
[θυγάτ]ηρ

894. Mon. sep., s. II^a/I^p. — *Rhamnus*. Tabulam marm., qua defuncti duo, unus s. II^a alter s. I^a/I^p attribuendi, commemorantur, ed. id., *loc. cit.*, 9 n. 4, c. im. ph. pl. 7.

(*a*). ------μάχου Μυρρινούσιος.
(*b*). Κανός.

895. Tit. sep. Thasii, Menesthenis f., s. I^a. — Fragmentum columellae marm., supra partim integrum sed alibi mutilum, Agora inv. I 6747, ed. B. D. Meritt, *Hesperia* XXXII 1963, 55 n. 103, c. im. ph. pl. 21.

Θ ά σ [ι ο ς]
Μενεσθ[ένους]
[ἐ]γ Μυρρι[νούττης].

896. Tit. sep. L. Mundicii Aquilae et Caniniae Secundae, aet. Rom. — IG II² 6944 a Cyriaco Anconitano esse exscriptum (quod praetermisit IG II²) notat E. W. Bodnar, *Cyriacus of Ancona and Athens*, 1960, 180 (cf. 220).

897. Tit. sep. Alexandri, Alexiae f., s. IV^a p. post. — Fragmentum stelae marm. c. anthemio, ad *Bogiati* inv., breviter ed. A.N.Oikonomides, Ὑπερείδου λόγοι I, 1958, 73, qui Alexandrum eundem atque illum ab Hyperide IV, 12, commemoratum esse urget; et matrem eius apud IG II² 7000 commemoratam invenies. Cf. etiam n. 581 supra.

Ἀλέξανδρ[ος]
Ἀλεξίο[υ]
ἐξ Οἴο[υ].

898. Tit. sep. Symphori, s. II^p. — Columellam marm. infra fractam et ubique laesam, Agora inv. I 6270, ed. B. D. Meritt, *Hesperia* XXX 1961, 284 n. 162, c. im. ph. pl. 59.

--- Σύνφ[ορ]ο[ς]
ἐξ Οἴου.

899. Tit. sep. Damonomi, Onomarchi f., c. med. s. III^a. — Columellam marm. integram, in domo privata n. 60, Via Νοταρᾶ, conservatam, ed. A. N. Oikonomides, Τὰ Ἀθηναϊκά XXI 1962, 39 n. 35.

Δαμόνομος
Ὀνομάρχου
Ὀτρυνεύς.

900. Tit. sep. Aristaechmae, s. IV^a p. post. — *Paeania*. Stelam marm. a sinistra fractam et in usum liminis ecclesiae S. Athanasii refectam ed. E. Mastrokostas, Ἀρχ. Ἐφ. 1961, Ἀρχ. Χρον. 15 n. 45.

[Ἀρι]στaίχμη
-----ικράτους
[Παια]νιεῖος
[θυ]γάτηρ.

901. Tit. sep. Autocratis, Aeschinis f., in. s. III^a. — Stelam sep. marm. undique mutilam, Agora inv. I 6637, ed. B. D. Meritt, *Hesperia* XXXII 1963, 51 n. 84, c. im. ph. pl. 16. De Autocrate et familia eius cf. IG II² 478, vs. 37.

[Αὐτ]οκράτ[ης]
[Αἰ]σχίνο[υ]
[Πα]ιανιε[ύς].

902. Tit. sep. Decimi Quinti, s. I^a/I^p. — Titulum in eadem columella inscr. ac SEG XV 154 ed. A. N. Oikonomides, Τὰ Ἀθηναϊκά XXI 1962, 32 n. 6.

Δέκμο[ς]
Κοΐντ[ος]
Ἐπι.αρ..
Π[α]ιανιεύς.

3. Ἐπι[χ]άρ[ης] vel Ἐπι[φ]άν[ης] Oik.

903. Tit. sep. Lamidii, s. IV^a. — Columellam marm. breviter ed. E. Mastrokostas, Ἀρχ. Ἐφ. 1961, Ἀρχ. Χρον. 17 n. 62.

Λαμίδιον
Εὐθυμένους
Παιανιέως
θυγάτηρ.

904. Tit. sep., s. IV^a. — *Pacania.* Fragmentum tabulae marm. c. titulo a sinistra mutilo, antea in ecclesia S. Athanasii inaedificatum, ed. id., *loc. cit.*, 15 n. 46.

----------ους Παιανιεύς.

905. Tit. sep. Gavae, s. II/I^a. — Fragmentum columellae marm., in agora Romana conservatum, ed. A. N. Oikonomides, Τὰ Ἀθηναϊκά XXI 1962, 38 n. 29.

Γαῦα
[Εὐ]στήμ[ονος]
[Παλ]ληνέ[ως].

2. Vel [Ἐπι]στήμ[ονος].

906. Tit. sep., s. I^a/I^p. — Fragmentum columellae marm., eodem loco conservatum, ed. id., *ibid.* n. 30.

...κλε[ίου]
[Παλ]λην[εύς].

2. Vel ... κλέ[ους].

907. Tit. sep. Quinti Aenii, s. I^a/I^p. — Partem superiorem columellae marm., in agora Romana conservatam, ed. id., *loc. cit.*, 33 n. 7.

Κοΐντος
Αἰν[ε]ιος
[Πα]μβωτάδης.

908. Tit. sep. Archebii et Antiochi, in. s. I^p. — IG II² 7155. Vss. 1 et 2/4 ex apographis Cyriaci Anconitani duobus in unum titulum composuerat A. Boeckh, quem secuti sunt Dittenberger (IG III 1434) et Kirchner (IG II²). Cyriacum tamen re vera duos titulos exscripsisse, quorum primum

Ἀρχέβιος Πειραιεύς, Καίσαρος θεοῦ
[Σεβαστοῦ ἀπελεύθερος]

fuisse urget, contendit E. W. Bodnar, *Cyriacus of Ancona and Athens*, 1960, 180/2 (cf. 220).

909. Carm. sep. Philistidae et Sostrati, s. IV^a p. post. — IG II² 7195. W. Peek, *GV* I, 545. Vid. G. Pfohl, *Festschrift 75 Jahre Neues Gymnasium Nürnberg*, 1964, 15.

910. Tit. sep. Diodori, Apollodori f., s. IV^a p. prior. — Fragmentum stelae sep. marm., cum titulo ab utroque latere mutilo, Agora inv. I 5671, ed. B. D. Meritt, *Hesperia* XXX 1961, 275 n. 121, c. im. ph. pl. 54. De familia vid. *PA* 1439, Dem. LVII 38.

[Διόδ]ωρ[ος]
[Ἀ]π[ολ]λοδώ[ρο]
[Π]λωθε[εύς].

911. Tit. sep. Phaedriae, Eumelidae f., s. IV^a p. post. — Mensam marm. ed. E. Mastrokostas, Ἀρχ. Ἐφ. 1961, Ἀρχ. Χρον. 17 n. 63.

[Φαι]δρίας
[Ε]ὐμηλίδου
[Π]λωθεύς.

912. Tit. sep. Democharis, c. med. s. IV^a. — Fragmentum marm., olim fortasse coronae superioris monumenti sep. partem sed undique mutilum, Agora inv. I 6732, ed. B. D. Meritt, *Hesperia* XXXII 1963, 51 n. 82, c. im. ph. pl. 18. De Democharе cf. etiam n. 580 supra.

[Δ]ημοχάρης Ποτάμιος.

913. Tit. sep. e termino refectus(?), aet. incert. — IG II² 7323/4. Apographum Cyriaci tractat E. W. Bodnar, *Cyriacus of Ancona and Athens*, 1960, 182 (cf. 220), qui tamen de textu desperat.

914. Tit. sep. Aristophanis, Hieropoei f., ex. s. III^a. — *Rhamnus.* Partem superiorem stelae marm. e fragmentis duobus recompositam ed. E. Mastrokostas, Ἀρχ. Ἐφ. 1961, Ἀρχ. Χρον. 12 n. 20, c. im. ph. pl. 8.

Ἀριστοφάνης
Ἱεροποίου
Ῥαμνούσιος.
anaglyphum
lutrophori

915. Tit. sep., s. IV^a p. post. — *Rhamnus*. Stelam marm. albi supra atque infra fractam ed. E. Mastrokostas, Ἀρχ. Ἐφ. 1961, Ἀρχ. Χρον. 9 n. 3, c. im. ph. pl. 4.

[Κλειτ]οφῶ[ν]
Κλειτοφῶντο[ς]
Ῥαμνούσιο[ς].
rosae duae

916. Tit. sep. Cephisii et Hieroclis, s. III^a p. post. — *Ibid.* Stelam marm. supra fractam ed. id., *loc. cit.*, 11/12 n. 19, c. im. ph. pl. 7.

rosae duae
Κηφίσιος
Λυκέου
Ῥαμνούσιος,
Ἱεροκλῆς
Λυκέου
Ῥαμνούσιος.

917. Tit. sep., s. II^a. — *Ibid.* Fragmentum undique mutilum stelae marm. ed. id., *loc. cit.*, 12 n. 26, c. im. ph. pl. 8.

----κράτη[ς]
----κράτο[υ]
[Ῥαμνού]σι[ος].

918. Tit. sep. Cleodoridae, Cleocharis f., c. med. s. III^a. — *Ibid.* Partem superiorem stelae marm., undique nisi infra integram, ed. id., *loc. cit.*, 13 n. 30, c. im. ph. pl. 9.

Κλεοδωρίδης
Κλεοχάρου
Ῥαμνούσιος.
rosae duae

919. Tit. sep. Phanostrati et fratris(?) eius, ex. s. IV^a. — *Ibid.* Stelam marm. supra fractam ed. id., *loc. cit.*, 9 n. 1, c. im. ph. pl. 4.

---------ς
[Λογγίν]ου
[Ῥαμν]ούσιος,
rosae duae
Φανόστρατος
Λο[γγίν]ου
Ῥαμνούσιος.

920. Tit. sep., s. IV^a p. post. — *Rhamnus*. Partem maiorem stelae marm. supra fractae ed. E. Mastrokostas, Ἀρχ. Ἐφ. 1961, Ἀρχ. Χρον. 9 n. 2, c. im. ph. pl. 4. Infra reliquias tituli anaglypha rosarum duarum et lutrophori magnae sunt insculpta.

[Ῥ]αμνούσ[ιος].

921. Tit. sep., aet. incert. — *Ibid.* Fragmentum columellae marm. ed. id., *loc. cit.*, 12 n. 24.

----------ου
[Ῥαμνούσιο(?)]ς.

922. Mon. sep., s. III^a. — *Ibid.* Fragmentum epistylii, monumenti sep. in forma aediculae partem, ed. id., *loc. cit.*, 12 n. 27.

[---- Ῥα]μνου[σι------]
--------ΣΤ----------

923. Tit. sep. Archiclis, s. II^a(?). — Angulum superiorem a sinistra stelae marm. c. aetomate, Agora inv. I 5568, ed. B. D. Meritt, *Hesperia* XXX 1961, 282 n. 150, c. im. ph. pl. 58.

[Ἀρ]χικλῆς----------
Σημ[αχίδης].

924. Carm. sep. Archippi, c. a. 360^a. — IG II² 7393; W. Peek, *GV* I, 1687. Vid. G. Pfohl, *Festschrift 75 Jahre Neues Gymnasium Nürnberg*, 1964, 15.

925. Tit. sep. Comi, Nausiae f., s. III^a. — *Markopoulo*. Stelam marm. infra fractam ed. E. Mastrokostas, Ἀρχ. Ἐφ. 1961, Ἀρχ. Χρον. 14 n. 39. Ut vs. 1 inscriberetur titulus antiquior, cuius reliquiae dispici possunt, erasus est.

Κῶμος Ναυσίου
Στειριεύς.

1. Vel Κῶφος.

926. Tit. sep. Myrtili et Lysimachae, s. IV^a p. post. — Stelam marm. c. aetomate, in quo scutulum insculptum est, nunc in Musco Epigr. n. EM 13335 conservatam, ed. id., *loc. cit.*, 16 n. 54.

Μυρτίλος Χα[ρ]ελείδου
Στειριεύς,
Λυσιμ[ά]χη Κηφισοκλέου
[Κ]ηφισιέως θυγάτηρ.
rosae duae

927. Tit. sep. Thrasonis, Thrasyclis f., c. med. s. II^a. — Partem superiorem columellae marm., Agora inv. I 6429, ed. B. D. Meritt, *Hesperia* XXXII 1963, 53 n. 94, c. im. ph. pl. 18.

Θράσ[ω]ν
Θρασυκλέ⟨ου⟩ς
Συβρίδ[η]ς.

Vs. 2. Ita Meritt; quod in lapide exstat non in im. ph. dispici potest. Quaerentibus nobis scripsit Mer. locum valde difficilem e P, Σ et Y confusis, ut videtur, esse compositum.

928. Tit. sep. Habronis, Habronis f., s. II/I^a. — *Rhamnus.* Stelam marm. c. aetomate paene integram ed. E. Mastrokostas, Ἀρχ. Ἐφ. 1961, Ἀρχ. Χρον. 10 n. 7, c. im. ph. pl. 6. Infra titulum exstat anaglyphum scuti magni.

Ἄ β ρ ω ν
Ἄβρωνος
Τειθράσιος.

929. Tit. sep. Aristogitonis, Aristogitonis f., s. II/I^a. — *Ibid.* Stelam marm. integram ed. id., *loc. cit.*, 11 n. 15, c. im. ph. pl. 6. De filio vel fratre defuncti vid. *PA* 7549.

Ἀριστογείτων
Ἀριστογείτονος
Τειθράσιος.
rosae duae

930. Tit. sep. Aeschinis, Anticratis f., a. 275/250^a. — Columellam marm. *Callitheae* inv. et nunc in Museo Epigr. n. EM 13329 conservatam ed. id., *loc. cit.*, 16 n. 56.

Αἰσχίνης
Ἀντικράτου
Φαληρεύς.

931. Tit. sep. Metro---, Apollonii f., s. III/II^a. — Partem superiorem columellae marm. mutilam, Agora inv. I 5944, ed. B. D. Meritt, *Hesperia* XXX 1961, 280 n. 143, c. im. ph. pl. 56.

Μητρ[ο....]
Ἀπολλ[ωνίου]
[Φ]αλη[ρεύς].

932. Tit. sep. Charonis, Antisthenis f., s. III/II^a. – *Rhamnus.* Stelam marm. supra atque infra a sinistra fractam ed. E. Mastrokostas, Ἀρχ. Ἐφ. 1961, Ἀρχ. Χρον. 12 n. 22.

[Χ]άρων
[Ἀ]ντισθένου
Φαληρεύς.

933. Tit. sep. Zos---, s. II^p. — Fragmentum undique mutilum columellae marm., in agora Romana inv., ed. A. N. Oikonomides, Τὰ Ἀθηναϊκά XXI 1962, 33 n. 9.

Ζωσ----
Παρ----
[Φ]υλασ[ι----]

3. [Φ]υλασ[ίου γυνή] Oik.

934. Tit. sep. Agathoclis, Agathonidae f., s. III/II^a. — *Rhamnus.* Partem superiorem stelae marm. c. aetomate ed. E. Mastrokostas, Ἀρχ. Ἐφ. 1961, Ἀρχ. Χρον. 10 n. 10, c. im. ph. pl. 5.

Ἀγαθοκλῆς
Ἀγαθωνίδου
Χολαργεύς.
rosae duae

935. Tit. sep. eiusdem, eiusdem aet. — *Ibid.* Fragmentum partis superioris columellae marm. ad sepulcrum idem pertinentis ed. id., *loc. cit.*, 10/11 n. 11, c. im. ph. pl. 5.

Ἀγαθοκλῆς
Ἀγαθωνίδου
[Χο]λαργε[ύς].

936. Tit. sep. Numenii, s. III^a. — Partem superiorem columellae marm., Agora inv. I 6138, ed. B. D. Meritt, *Hesperia* XXX 1961, 280 n. 141, c. im. ph. pl. 57.

[Νου]μήνιος
...μίδου
[Χολ]αργεύς.

937. **Tit. sep. Lysistrati et uxoris eius, s. III/II^a.** — *Salamis.* Stelam marm. partim a sinistra mutilam ed. E. Mastrokostas, Ἀρχ. Ἐφ. 1961, Ἀρχ. Χρον. 20 n. 76.

----η Λυσιστράτου
Χολλείδου γυνή,
[Λυ]σίστρατο[ς]
----ήτου Χολλείδη[ς].

938. **Tit. sep. Polyzeli, Physc(i)onis f., s. II^a.** — *Ibid.*, nunc *Piraei* in museo. Columellam marm. ed. id., *loc. cit.*, 19 n. 70.

Πολύζηλος
Φύσκωνος
Χολλείδης.

2. Fortasse Φυσκ[ί]ωνος.

939. **Tit. sep. Demetrii, Sosibii f., s. II^a.** — IG II² 7818, vs. 3. [Ὀ]αθεν, non [Ὠ]αθεν, esse legendum exemplis aliis nominis demotici eiusdem undique collatis monet Sterling Dow, *AJP* LXXXIV 1963, 173. Cf. n. 1094 infra.

940. **Tit. sep. Silanionis, ex. s. IV^a.** — Fragmentum columellae marm. undique mutilum, in agora Romana inv., ed. A. N. Oikonomides, Τὰ Ἀθηναϊκά XXI 1962, 34 n. 12.

Σιλανίων
[ί]σοτελής.

941. **Tit. sep. Archei, ex. s. V^a.** — Angulum superiorem a sinistra stelae parvae marm., Agora inv. I 6711, ed. B. D. Meritt, *Hesperia* XXXII 1963, 50 n. 76, c. im. ph. pl. 16.

Ἀρχεὺς: Αλ---
[Α]ἰγινήτη[ς]
.....[5]νο-------

942. **Tit. sep. Callistus, s. II/I^a.** — Fragmentum undique mutilum columellae marm., Agora inv. I 6926, ed. id., *loc. cit.*, 53/4 n. 97, c. im. ph. pl. 19.

[Κ]αλ(λ)ισ[τώ]
Κλεοδίκ[ου]
Ἀλεξανδρῖ[τις],
Καλλιμάχ[ου]
Πειραιέω[ς]
γυνή.

943. **Tit. sep. Dorcadis, c. a. 200^a.** — Columellam marm. supra atque infra fractam, Agora inv. I 6579, ed. id., *loc. cit.*, 52 n. 90, c. im. ph. pl. 19.

[Δ]ορκὰς
Διοδ[ώ]ρου
Ἀμισηνή.

944. **Tit. sep. Antiochensis cuiusdam, s. I^a/I^p.** — Columellam marm. supra atque infra fractam, Agora inv. I 4777, ed. id., *Hesperia* XXX 1961, 283 n. 156, c. im. ph. pl. 60.

[Ἀπολ]λωνίου
[Ἀντ]ιοχεύς.

Titulum hunc non eundem esse ac IG II² 8109 adnotat Mer.

945. **Tit. sep., s. II^p.** — Columellam marm. integram, sed cum titulo laeso, quam ante bibliothecam Hadriani exscripsit, ed. A. N. Oikonomides, Τὰ Ἀθηναϊκά XXI 1962, 34 n. 13.

----------ιος
Ἀρ[ιστ]οφάνου
Ἀντιοχεύς.

946. **Tit. sep. Atalantae, aet. Rom.** — Columellam marm. undique nisi partim supra fractam, Agora inv. I 5819, ed. B. D. Meritt, *loc. cit.*, 286 n. 173, c. im. ph. pl. 61.

Ἀταλάν[τη]
Εὐτυχίδ[ου]
Ἀντιοχέ[ως]
γυνή.

947. **Tit. sep. Eupori, Euodi f., s. I^a.** — *Rhamnus.* Stelam marm. c. aetomate ed. E. Mastrokostas, Ἀρχ. Ἐφ. 1961, Ἀρχ. Χρον. 11 n. 14, c. im. ph. pl. 7. Pater defuncti in IG II² 8190 fortasse commemoratur.

Εὔπορος
Εὐόδου
Ἀντιοχε{ο}ύς.

948. Tit. sep. Nicephori, Demetrii f., s. I^{p}. — Columellam marm. nunc apud agoram Romanam conservatam ed. E. Mastrokostas, Ἀρχ. Ἐφ. 1961, Ἀρχ. Χρον. 15 n. 49.

Νικηφόρος
Δημητρίου
Ἀντιοχεύς.

949. Tit. sep. Dori, Dorothei f., a. 350/250^{a}. — *Rhamnus*. Partem superiorem stelae marm., infra atque a sinistra fractam, ed. id., *loc. cit.*, 11 n. 13, c. im. ph. pl. 4.

[Δ]ῶρος Δωροθέο[υ]
[Ἀ]φ α ρ ῆ θ ε ν.
rosae duae

2. Fortasse demoticum Eretriense; cf. W. Wallace, *Hesperia* XVI 1947, 134.

950. Tit. sep. Gaudotae, s. III^{a}. — Columellam marm., Agora inv. I 6772, ed. B. D. Meritt, *Hesperia* XXXII 1963, 52 n. 86, c. im. ph. pl. 18.

Γαυδότα
Ἀριστομένου
Γαλάτισσα.

951. Tit. sep. Heracleotae cuiusdam, s. I^{a}. — Columellam marm. undique mutilam, Agora inv. I 6359, ed. id., *Hesperia* XXX 1961, 282/3 n. 155, c. im. ph. pl. 60.

Εἰρηνᾳ[ίου]
Ἡρακλ[εώτης].

952. Tit. sep. Irenes, aet. eiusdem. — Columellam marm. infra fractam, Agora inv. I 6131, ed. id., *loc. cit.*, 282 n. 154, c. im. ph. pl. 59.

Εἰρήνη
Δημητρίου
Ἡρακλειῶτις.

953. Tit. sep. Eutychidis et Hermaisci, s. II^{a}. — Angulum superiorem a sinistra stelae marm., Agora inv. I 5603, ed. id., *loc. cit.*, 281 n. 145, c. im. ph. pl. 56.

[Ε]ὐτυχὶς Ἡρακ[λεῶτις],
Ἑρμαΐσκος Τ[- - -][2-6]
vacat

2. Vel T[ύριος] vel T[αρσεύς] profert Mer.

954. Tit. sep., s. II^{p}. — Columellam marm. supra atque infra fractam, in agora Romana inv., ed. A. N. Oikonomides, Τὰ Ἀθηναϊκά XXI 1962, 34/5 n. 14.

- - - - - - - - -ης
[Κ]λειν[ίου]
[Ἡρ]ακλεώτης.

955. Tit. sep. Coryphae, s. I^{a}. — Columellam marm. supra atque infra fractam, in agora Romana inv., ed. id., *loc. cit.*, 35 n. 15.

[Κ]ορυφὴ
[Δ]ιονυσίο[υ]
[Ἡ]ρακλεῶτ[ις].

956. Tit. sep. Numenii, Apollonii f., s. I^{a}. — Partem superiorem columellae marm. infra resectam, Agora inv. I 6856, ed. B. D. Meritt, *Hesperia* XXXII 1963, 54 n. 100, c. im. ph. pl. 19.

Νουμήνιος
Ἀπολλωνίο⟨υ⟩
Ἡρακλεώτης.

2. Lap. ΑΠΟΛΛΩΝΙΟΙ.

957. Tit. sep. Numeni(i) vel Numeni(dis), s. I^{a}/I^{p}(?). — Columellam marm. ad ecclesiam Ἁγίων Ἀσωμάτων inv. ed. E. Stikas, Δελτ. Χρ. Ἀρχ. Ἑτ. (Ser. IV) I 1959, 126 n. 5, c. im. ph. pl. 49β (non vidimus). Editionem corrigit S. N. Koumanoudes, Νέον Ἀθήναιον IV 1961/3, 104/5.

Νουμη[νι - -]
Μενεκ- - - - -
Ἡρα[κλεωτ - -].

958. Tit. sep. Sotae, s. II^{p}. — Fragmentum columellae marm. supra partim integrum sed alibi mutilum, Agora inv. I 5762, ed. B. D. Meritt, *Hesperia* XXX 1961, 284 n. 160, c. im. ph. pl. 59.

Σ ω τ [ᾶ ς]
Ἡρακλε[ώτης].

959. Tit. sep. Epicratis, Demetrii f., s. III[a] p. post. — *Rhamnus.* Stelam marm. c. aetomate in quo scutum insculptum est ed. E. Mastrokostas, Ἀρχ. Ἐφ. 1961, Ἀρχ. Χρον. 11 n. 17, c. im. ph. pl. 7.

Ἐπικράτης
Δημητρίου
Θηβαῖος.
rosae duae

960. Tit. sep. Hipparchae, s. IV[a]. — Partem superiorem stelae parvae marm. c. aetomate, Agora inv. I 6188, ed. B. D. Meritt, *Hesperia* XXXIII 1964, 226/7 n. 76, c. im. ph. pl. 36.

Ἱππά[ρ]χα
Θειβ[αία].

961. Tit. sep. Pilestrotidae, s. IV[a]. — Stelam marm. c. aetomate, undique nisi supra fractam, Agora inv. I 6150, ed. id., *Hesperia* XXX 1961, 277 n. 129, c. im. ph. pl. 56. Defunctus idem in IG II² 8881 commemoratur.

Πειλ[ε]στροτίδας
[Θ ε ι] β ῆ ο [ς].

962. Tit. sep. Demonicae Carystiae, c. med. s. IV[a]. — Stelam marm. ad ecclesiam Ἁγίων Ἀσωμάτων inv. ed. E. Stikas, Δελτ. Χρ. Ἀρχ. Ἑτ. (Ser. IV) I 1959, 125 n. 3, c. im. ph. fig. 49γ (non vidimus). Editionem eius corrigit lapide reviso S. N. Koumanoudes, Νέον Ἀθήναιον IV 1961/3, 104.

Δημονίκ[η]
Δημονίκο[υ]
Καρυστί[α].

Δημόνικ[ος] et Καρύστι[ος] Stikas, sed spatium non sufficere monet Koum.

963. Tit. sep. Myrrho--- Carystii, s. I[a]. — Fragmentum undique mutilum columellae marm., Agora inv. I 5809, ed. B. D. Meritt, *Hesperia* XXXIII 1964, 227 n. 77, c. im. ph. pl. 33.

Μυρρο---
Μηδε[ίου]
Καρύ[στιος].

964. Tit. sep. Porphyridis, s. II[a]. — Columellam marm. infra fractam et alibi laesam, Agora inv. I 6385, ed. id., *Hesperia* XXX 1961, 281 n. 149, c. im. ph. pl. 57.

[Πορ]φυρὶς
[Ἐπι]γένου
[Καρ]υστία.

965. Tit. sep. Adrasti Ciani et familiae eius, s. IV[a]. — Stelam marm. caerulei supra fractam et infra detritam, Agora inv. I 6153, ed. id., *loc. cit.*, 277 n. 130, c. im. ph. pl. 56; cf. 428.

non-Στοιχ.

Ἄδραστος Ἀρίστωνος Κιανός
Θεανὼ Εὐαρίστου Κιανή
Φιλοθέα Ἀδράστου Κιανή
Καλλὶς Ἀδράστου Κιανή
Ἑρμογένης Ἀδράστου Κιανός
Πόα Εὐαρίστου Κιανή
Ἀριστονίκη, Δάμων Μυλασεῖς
Πλαγγὼν [Λ]ακλείδου Αἰγινῆτις
Νάνους Δίου [Ἡρακ]λεώτης
Βο[ίδ]ας [Δί]ου Ἡρ[ακ]λεώτης.
vacat

966. Tit. sep. Apollodori et Lamiscae, s. II[a]. — *Rhamnus.* Stelam marm. ed. E. Mastrokostas, Ἀρχ. Ἐφ. 1961, Ἀρχ. Χρον. 11 n. 18, c. im. ph. pl. 6.

Ἀπολλόδωρος
Διονυσίου
Λοκρός,
Λαμίσκα.
rosae duae

967. Tit. sep., s. III[a]. — Columellam marm. tantum non integram, in agora Romana conservatam, ed. A. N. Oikonomides, Τὰ Ἀθηναϊκὰ XXI 1962, 35 n. 16.

Ηγ[ήσ]ιον
Ἀρμ[ο]δίου
Μεγαρέως
θυγάτηρ.

1. Ἡγ[έρ]ιον vel Ἡγ[ήσ]ιον profert Oik.

968. Tit. sep. Anthesphori, Apollonii f., s. II[p]. — Fragmentum partis superioris columellae marm., Agora inv. I 6820, ed. B. D. Meritt, *Hesperia* XXXII 1963, 56 n. 109, c. im. ph. pl. 21.

['Αν]θεσφόρος
['Απο]λλωνίο[υ]
[Μιλή]σιος.

969. Tit. sep. Eleutherii, aet. incert. — IG II² 9540. Textum qui totus ex apographo Cyriaci haustus est exhibet E. W. Bodnar, *Cyriacus of Ancona and Athens*, 1960, 182 (cf. 220).

970. Tit. sep., s. I/II^{p}. — *Teithras* (*Pikermi*). Fragmentum stelae marm. undique mutilum ed. J. J. Pollitt, *Hesperia* XXX 1961, 297/8 n. 4, c. im. ph. pl. 62.

----- 'Ερμογένους
[Μει]λησία, Μάμ[α γ]υνή.

971. Tit. sep. Zenonis, Zenonis f., s. II/I^{a}. — Columellam marm. infra fractam, Agora inv. I 6846, ed. B. D. Meritt, *Hesperia* XXXII 1963, 54 n. 98, c. im. ph. pl. 19.

Ζήνων
Ζήνωνος
Μιλήσιος.

972. Tit. sep. Zobii, Zobii f., s. I^{a}. — Partem superiorem columellae marm., c. titulo detrito, Agora inv. I 6646, ed. id., *ibid.* n. 101, c. im. ph. pl. 19.

Ζώβ[ι]ος
Ζω[βί]ου
[Μιλήσ]ι[ος].

973. Tit. sep. Zopyri, Polymnesti f., s. II^{p}. — Columellam marm. apud n. 3, Viam Μαυρομματαίων, exscripsit A. N. Oikonomides, qui ed., Τὰ 'Αθηναϊκά XXI 1962, 35 n. 17.

Ζώπυρος
Πολυμνήστου
Μειλήσιος.

974. Tit. sep. Hegiae et Menecleae, aet. incert. — IG II² 9653. Textum a Cyriaco solo traditum tractat E. W. Bodnar, *Cyriacus of Ancona and Athens*, 1960, 182 (cf. 220).

975. Tit. sep. Theophilae, s. II^{a}. — Partem columellae marm. subalbi supra atque infra fractam et ubique valde laesam, Agora inv. I 687 ed. B. D. Meritt, *Hesperia* XXXII 1963, 53 n. 93, c. im. ph. pl. 19.

[Θ]εοφίλ[η]
['Απ]ολλων[ίου]
[Μι]λησία,
[Σ]αμίο[υ]
γυν[ή].

976. Tit. sep. Nicocratis, Heracliti f., s. II^{p}. — *Rhamnus.* Stelam marm. tantum non integram c. aetomate, in quo scutulum insculptum est, et anaglypho pueri cum cane in aedicula stantis, ed. E. Mastrokostas, 'Αρχ. 'Εφ. 1961, 'Αρχ. Χρον. 9/10 n. 6, c. im. ph. pl. 9. Titulus super anaglyphum est inscriptus.

Νικοκράτης
'Ηρακλείτου
Μειλήσιος.

977. Tit. sep. Rhodii, s. III^{a}. — Columellam marm. integram, Agora inv. I 6116, ed. B. D. Meritt, *Hesperia* XXX 1961, 280 n. 140, c. im. ph. pl. 58.

'Ρόδιο[ν]
Νείνου
[Μιλη]σίου
γυν[ή].

978. Tit. sep. Sarapionis, Dionysii f., aet. Rom. — Columellam marm. infra fractam et supra nonnihil mutilam, Agora inv. I 6139, ed. id., *loc. cit.*, 286 n. 175, c. im. ph. pl. 61.

Σαραπίων
Διονυσίου
Μιλήσιος.

979. Mon. sep., s. I^{a}. — *Cephale* (*Keratea*). Fragmentum stelae marm. c. aetomate ed. H-G. Buchholz, *Arch. Anz.* 1963, 483/4 n. 10, c. del. 490 fig. 15.

----------ς Μιλήσιος.

980. Tit. sep. Hedeae, s. I^{a}/I^{p}. — IG II² 9974 denuo in Agora esse repertum notat B. D. Meritt, *Hesperia* XXX 1961, 283 n. 157, c. im.

ph. pl. 58, = Agora inv. I 5750. Columellam eandem ut ineditam tract. W. Peek, *Attische Grabschriften* II, 26 n. 72, c. del., qui [Ἄ]δηα | [Κλ]έωνος | [Κο]ρινθ[ία] supplevit: sed monet Meritt lectiones in IG II² exhibitas esse servandas.

---

981. Tit. sep., s. I^a/I^p. — Columellam marm., supra atque infra fractam, in agora Romana conservatam, ed. A. N. Oikonomides, Τὰ Ἀθηναϊκά XXI 1962, 35/6 n. 18.

Κρ..η
Ἀρι[σ]τίδ[ου]
Ναξί[ου],
---νοστράτου
γυνή.

1. Κρ[ήν]η exempli gratia Oik., qui etiam Κρ[άτ]η, Κρ[ήτ]η profert. ‖ 4. [Δει]νοστράτου mavult id.

---

982. Tit. sep. Nicomachi Olynthii, ex. s. IV^a. — *Markopoulo*, in museo. Stelam marm. supra atque infra fractam ed. E. Mastrokostas, Ἀρχ. Ἐφ. 1961, Ἀρχ. Χρον. 14 n. 41.

Νικόμαχος Ὀλύνθιος.

---

983. Tit. sep. Crytonis vel Drytonis, s. I^a. — IG II² 10104. De nomine [Κ]ρύτων vel [Δ]ρύτων vid. L. Robert, *Hellenica* XI/XII 1960, 41/2; O. Masson, *Beiträge zur Namenforschung* XIII 1962, 81 adn. 43.

---

984. Tit. sep., act. Hellenist. (?) — Columellam marm. supra fractam, n. EM 12542, iamdudum apud Ἀρχ. Ἐφ. 1914, 166 n. 3, commemoratam sed falsis lectionibus exhibitam, denuo ed. M. T. Mitsos, Ἀρχ. Ἐφ. 1960, 42 n. 2.

-------α
...κλέους
Ῥιζονῖτις.

---

985. Tit. sep. Theodoti Rhodii, s. IV^a. — Stelam integram lap. calc., e fragmentis duobus recompositam, Agora inv. I 6604, ed. B. D. Meritt, *Hesperia* XXXII 1963, 50/51 n. 80, c. im. ph. pl. 17.

Θεόδ⟨ο⟩τ⟨ο⟩ς
Ῥόδιος.

1. Lap., ut ex im. ph. apparet, ΘΕΟΔΑΤΘΣ.

---

986. Tit., sep., s. I^p. — IG II² 10156. Quo modo apographum a Cyriaco traditum a forma vera tituli differt praecipue animadvertit E. W. Bodnar, *Cyriacus of Ancona and Athens*, 1960, 182/3 (cf. 220).

---

987. Tit. sep. M. Porcii Catonis, s. I^p. — IG II² 10163. Vss. 1/2 A. E. Raubitschek et vs. 3 G. A. Stamires accuratius legerunt, et titulum totum lectionibus novis fretus ed. E. W. Bodnar, *Hesperia* XXXI 1962, 393/5, c. im. ph. pl. 117. De Porcio Catone extentius ibi disserit, et titulos alios ad eundem pertinentes exhibet, inter quos IG II² 3542 (vid. n. 743 supra) et 4190.

[M. Porcius
M. f. Cato Tus]culas
[Μᾶρκο]ς Πόρκιος
[Κάτων Ῥ]ωμαῖος.

2. Tusculas, i.e. Tusculanus.

---

988. Tit. sep. Demetriae Salaminiae, ex. s. IV^a. — Fragmentum monumenti sep. magni marm., undique nisi a sinistra mutilum, Agora inv. I 5551, ed. B. D. Meritt, *Hesperia* XXX 1961, 279 n. 136, c. im. ph. pl. 53.

Δημητρία Χ[ca. 4-5
Σαλαμ[ινία].

---

989. Tit. sep. Epictesis Salaminiae, s. I^a/I^p. — *Salamis*. Stelam marm. c. acrotomate et anaglypho mulieris stantis ed. E. Mastrokostas, Ἀρχ. Ἐφ. 1961, Ἀρχ. Χρον. 19 n. 74.

Ἐπίκτησις
Ἀσκληπιάδου
Σαλαμινία.

---

990. Tit. sep. ---nicae, s. IV^a. — Fragmenta duo inter se coniuncta partis superioris stelae altae marm., olim c. anthemio, Agora inv. I 6958, ed. B. D. Meritt, *Hesperia* XXXII 1963, 50 n. 77, c. im. ph. pl. 17.

------νίκη : Ὀνασαγόρου
[Σ]αλαμινίου.
rosae duae

---

991. Tit. sep. ---arii, s. III^a. — Columellam marm. undique fractam cum titulo a dextra integro, Agora inv. I 6591, ed. id., *loc. cit.*, 52 n. 87, c. im. ph. pl. 19.

....άριον
[Δημ]ητρίου
[Σμυ]ρναία.

992. Tit. sep. Delphiadis, s. II[a]. — Columellam marm. c. titulo a sinistra laeso, in aula ecclesiae ad πλατείαν Μαβίλη conservatam, ed. A. N. Oikonomides, Τὰ 'Αθηναϊκά XXI 1962, 40 n. 38.

[Δε]λφιὰς
[Φε]νεᾶτις.

993. Tit. sep. Callus, s. II/I[a]. — Columellam marm. supra et post titulum fractam, in agora Romana conservatam, ed. id., *loc. cit.*, 36 n. 19.

Καλλὼ
Θίου
Φρυγία,
Κρατίνου
Εὐπυρίδου
γυνή.

994. Tit. sep. Chariclis, Chariclis f., s. II/I[a]. — *Rhamnus*. Stelam marm. albi supra atque a sinistra fractam ed. E. Mastrokostas, 'Αρχ. 'Εφ. 1961, 'Αρχ. Χρον. 11 n. 12, c. im. ph. pl. 8.

[Χ]αρικλῆς
Χαρικλέο[υς]
Χαλκιδικό[ς].

995. Tit. sep. Aegyptiae, s. IV[a] p. post. — IG II² 10597, vs. 3. Lapide reviso pro χρη[στή] legit Χίη M. T. Mitsos, 'Αρχ. 'Εφ. 1961, 203 n. 8.

996. Tit. sep. Meg---, s. II[p]. — Fragmentum columellae marm., in agora Romana conservatum, ed. A. N. Oikonomides, Τὰ 'Αθηναϊκά XXI 1962, 38 n. 31.

Μεγ------
Φιλ------
Μ.λ------.

3. M[ι]λ[ήσιος] vel M[ε]λ[ιτεύς].

997. Tit. sep., s. II[a]. — Fragmentum columellae marm., eodem loco conservatum, ed. id., *loc. cit.*, 38/9 n. 33.

...ίσ[τ]ρατος
---------λέου
----------ης.

998. Tit. sep. Habri, s. II[a] p. post. — *Paeania*, nunc in Museo Epigr. n. EM 13327. Columellam marm. ed. E. Mastrokostas, 'Αρχ. 'Εφ. 1961, 'Αρχ. Χρον. 16 n. 5.3.

Ἄβρον
χρηστή.

999. Tit. sep. Agathae, s. II[p]. — Coronam superiorem monumenti marm., a dextra fractam, Agora inv. I 6062, ed. B. D. Meritt, *Hesperia* XXX 1961, 284 n. 161, c. im. ph. pl. 59. Nomen ad fin. mutilum litteris maioribus scriptum est.

Ἀγάθη Εὐπόρου Ἀφρ[οδει-----].

1000. Tit. sep. Agathonici, s. II/III[p]. — Partem superiorem baseos cylindratae marm., nunc in Museo Epigr. n. EM 928+669, breviter ed. M. T. Mitsos, 'Αρχ. 'Εφ. 1961, 203 n. 7.

Ἀγαθόνικος.

1001. Tit. sep. Agesilai, s. II[a]. — Fragmentum columellae marm. undique mutilum, Agora inv. I 5955, ed. B. D. Meritt, *Hesperia* XXX 1961, 281 n. 146, c. im. ph. pl. 58.

Ἀγησίλ[αος]
Ἑρμοτ....
----------.

1002. Tit. sep. Athenodori, s. III[a]. — *Ampelokipi*, in aula monasterii τῶν Ὁμολογητῶν. Fragmentum stelae sep. marm. ed. A. N. Oikonomides, Τὰ 'Αθηναϊκά XXI 1962, 40 n. 37.

[Ἀθη]νόδωρος.

1003. Carmen sep. Athenoclis, ante med. s. IV[a]. — IG II² 10593; W. Peek, *GV* I, 344; id., *Griechische Grabgedichte*, 1960, 63. Ad fin. vs. 1 *iota*, non *eta*, legit E. Mastrokostas, 'Αρχ. 'Εφ. 1960, 139/40 n. 2, qui ideo κράτι[στος] supplet.

1004. Tit. sep. Alexenoris et Philionis, s. IV[a] p. prior. — *Spata*. Stelam quadratam marm. in domo privata inaedificatam ed. E. Mastrokostas, 'Αρχ. 'Εφ. 1961, 'Αρχ. Χρον. 15 n. 47.

[Ἀ]λεξήνωρ : Φιλίων.

1005. Mon. sep. Apollodori et Philaenidis, s. IV[a]. — Lecythum marm. cum anaglypho viri stantis mulierisque a dextra sedentis, cum puero post virum adstante, nunc in Mus. Nat. n. BE 1042, ed. E. Mastrokostas, Ἀρχ. Ἐφ. 1961, Ἀρχ. Χρον. 15 n. 50. Nomina supra capita personarum inscripta sunt.

Ἀπολλόδωρος Φιλαινίς.

1006. Carmen sep. Apolloniae, s. II[a] p. post. — Columellam marm. quam primus ed. E. Stikas, Δελτ. Χρ. Ἀρχ. Ἑτ. (Ser. IV) 1 1959, 122 n. 1, c. im. ph. fig. 49α, lapide reviso lectionibus supplementisque accuratioribus auxerunt S. N. Koumanoudes, Νέον Ἀθήναιον IV 1961/3, 102/4, et E. Mastrokostas, Ἀρχ. Ἐφ. 1961, Ἀρχ. Χρον. 17/18 n. 64. Supplementa cum non omnia probanda videantur plerumque in adnotationem relegavimus.

Ἀπολλῶ[νία]
Ἀπολλω[νίου]
θυγάτ[ηρ],
Εὔσου δὲ γυ[νή].
Ἄρτι σε νυμφιδίοισιν ἁβρ[ὰν θάνατος θαλάμοισι],
τλῆμον, ὁ λυσιμελὴς ἀμφι ⏑ – ⏑ ⏑ –.
οὐ γενεὴν ἐξ ἀνδρὸς ἐοῖσι[ν ἐδέξατο κόλποις]
νούσωι δ' ἀργαλέηι σῶμα ⏑ – ⏑ ⏑ –.
ἀνθ' ὧν σε, Ἀπόλλωνος ἐπώ[νυμε, – ⏑ ⏑ – ⏑]
δακρυόεις Εὔσους ἐκτ[ερέιξε τάφωι].

5. ἁβα - - - Koumanoudes: ἁβρ[ὰν θαλάμοισι θάνατος] Mastrokostas. || 6. ἀμφι[βέβηκε ⏑ –] Mastrokostas. || 7. Ita Mastrokostas: ἐοι[κε(?) - -] Koumanoudes. || 8. σῶμα [κατέτρυξεν] Mastrokostas. || 10. Ita Mastrokostas: ἐκ[λαυσεν ⏑ ⏑ –] Koumanoudes. || Editionem primam videre non potuimus.

1007. Tit. sep. Apollonii, s. II[a]. — Partem superiorem columellae marm., Agora inv. I 6910, ed. B. D. Meritt, *Hesperia* XXXII 1963, 53 n. 92, c. im. ph. pl. 19.

Ἀπολλώ[νιος]
χρηστ[ός].
anaglyphum
lutrophori

1008. Mon. sep. Euphyllae, s. IV[a]. — *Callithea*, nunc in Museo Nat. n. BE 1014. Lecythum marm., in quo anaglyphum mulieris sedentis et ad dextram conversae quae cum viro stante dextram iungit, adstantibus etiam muliere altera a sinistra et viro altero a dextra, ed. E. Mastrokostas, Ἀρχ. Ἐφ. 1961, Ἀρχ. Χρον. 15 n. 51. Nomina supra capita personarum inscripta sunt.

Ἀριστομάχη Εὔφυλλα Ἐπιχαρίδης Ἐπιχάρης.

1009. Tit. sep. Artemonidis, s. II[a]. — Fragmentum partis superioris columellae marm., ad Turrim Ventorum conservatum, ed. A. N. Oikonomides, Τὰ Ἀθηναϊκά XXI 1962, 36/7 n. 22.

Ἀρτεμωνίς
Ἡλιοδώρου
θυγάτηρ.

1010. Tit. sep. Flaviae Auxesus, s. I/II[p]. — Partem superiorem stelae marm., c. aetomate atque acroteriis ut anaglypho insculptis, Agora inv. I 5508, ed. B. D. Meritt, *Hesperia* XXX 1961, 283 n. 158, c. im. ph. pl. 60. Infra titulum pars aediculae et capitis imaginis valde laesi superest.

Φλαβία
Αὐξησώ,
ἐτῶν η'.

1011. Tit. sep. Bacchii, s. III/I[a]. — Columellam marm., Agora inv. I 5585, ed. id., *loc. cit.*, 280/1 n. 144, c. im. ph. pl. 58.

Βάκχιος
χρηστός.

1012. Tit. sep. Beniamis, s. II/III[p]. IG II² 10949; SEG XIV 241, XVI 219. Quod scripserat M. Schwabe (vid. SEG *loc. cit.*) repetit B. Lifshitz, *Revue Biblique* LXX 1963, 257/8 n. II, c. im. ph. pl. XIIIa.

1013. Tit. sep. Brachylli Bathyllique, s. IV/III[a]. — Stelam sep. marm. undique mutilam, c. titulis aetatibus variis inscr., in agora Romana inv., ed. A. N. Oikonomides, Τὰ Ἀθηναϊκά XXI 1962, 33/4 n. 10. De Brachyllo cf. *PA* 2928.

---
vacat
[Βρ]άχυλλος [Βαθύλλου]
vacat
[Β]άθυλλος [Βραχύλλου].
vacat

1014. Tit. sep. Demo----, Ctesiphontis f., s. IV[a]. — *Teithras* (*Pikermi*). Fragmentum mensae marm. undique mutilum ed. J. J. Pollitt, *Hesperia* XXX 1961, 297 n. 3, c. im. ph. pl. 62.

[Δ]ημο - - - - - - - -
[Κ]τησιφ[ῶντος].

1015. Mon. sep. Demonis et Timostratae, s. IV^a p. prior. — *Piraeus*, in museo. Lecythum marm. c. anaglypho viri a sinistra stantis qui dextram cum muliere sedente iungit ed. E. Mastrokostas, Ἀρχ. Ἐφ. 1961, Ἀρχ. Χρον. 17 n. 60.

Δήμων Τιμοστράτη.

1016. Tit. sep. Dionysii, s. I^a. — Fragmentum columellae marm., in agora Romana inv., ed. A. N. Oikonomides, Τὰ Ἀθηναϊκά XXI 1962, 36 n. 21.

[Διο]νύσιο[ς]

1017. Tit. sep. Dionysii, ---imi f., aet. Rom. — Fragmentum columellae marm., c. reliquiis aediculae et anaglyphi insculpti, Agora inv. I 5673, ed. B. D. Meritt, *Hesperia* XXX 1961, 285 n. 169, c. im. ph. pl. 61.

[Διον]ύσιος
------ίμου
------εύς.

1018. Tit. sep. Dionysii, aet. Rom. — Fragmentum columellae marm. supra partim integrum, Agora inv. I 5690, ed. id., *loc. cit.*, 286 n. 171, c. im. ph. pl. 60.

Διονύσ[ιος]

---------.

1019. Tit. sep., s. II/I^a. — Stelam marm. supra atque a sinistra integram, Agora inv. I 6398, ed. id., *loc. cit.*, 282 n. 151, c. im. ph. pl. 58.

Δορκ---.

Nomen muliebre (e.g., Δορκ[άς], Δόρκ[ιον], Δορκ[ίς]) potius quam virile (e.g., Δόρκ[ος], Δόρκ[ων], Δορκ[ίων]) fuisse putat Mer.

1020. Tit. sep., s. II^p. — Partem superiorem monumenti marm., olim ut videtur cum anaglypho infra titulum insculpto, Agora inv. I 6792, ed. id., *Hesperia* XXXII 1963, 56 n. 110, c. im. ph. pl. 20. De nomine cf. IG II² 9552 (SEG XIII 159).

[-------- Ἐ]βαφρᾶδος φιλ-
ητή.

1021. Tit. sep. Irenaei, aet. Christ. — Columellam marm. a dextra fractam, Agora inv. I 6773, ed. id., *ibid.* n. 112, c. im. ph. pl. 21.

† Κυμ[η]-
τήρ[ιον]
Ἰρηνέ[ου].

1022. Mon. sep. Helicae, ex. s. IV^a. — *Cephale* (*Keratea*). Partem maiorem lutrophori marm., nunc in collectione privata conservatam, ed. H-G. Buchholz, *Arch. Anz.* 1963, 478/80 n. 8, c. del. 482 fig. 11.

Ἑλίκη.

1023. Mon. sep. Hermaphili et Artemisiae, s. II^a. — *Piraeus*, in museo. Stelam marm. subcaerulei e fragmentis quinque (quorum unum nunc periit) recompositam et infra mutilam, c. aetomate in quo columbae duae insculptae sunt, ed. E. Mastrokostas, Ἀρχ. Ἐφ. 1961, Ἀρχ. Χρον. 16/17 n. 58. Infra titulum exstat anaglyphum viri a sinistra stantis qui cum muliere a dextra sedente dextram iungit.

Ἑρμάφιλος Ἀρτεμισία.

1024. Carm. sep. Eudaemonis, s. IV^a p. post. — IG II² 11375; W. Peek, *GV* I, 1117. Vss. 3/4 adducit G. Pfohl, *Festschrift 75 Jahre Neues Gymnasium Nürnberg*, 1964, 16.

1025. Mon. sep., s. IV^a. — *Markopoulo*. Fragmentum undique mutilum lecythi marm., c. anaglypho virorum duorum cuius alter personam non exstantem salutat, ed. E. Mastrokostas, Ἀρχ. Ἐφ. 1961, Ἀρχ. Χρον. 13 n. 33. Nonne idem atque IG II² 11395?

Εὐθύδικος Ἀντίνος ------.

1026. Mon. sep., s. IV^a p. post. — *Icaria*, nunc in Museo Epigr. n. EM 13328. Stelam marm., c. aetomate, leviter supra atque infra a dextra mutilam, ed. id., *loc. cit.*, 18 n. 67.

[Ε]ὐθύνους : Εὐθυκλείδης : Εὐτύφρων (*sic*).

1027. Tit. sep. Eucolinae, s. IV^a. — Angulum superiorem a dextra stelae marm. c. aetomate atque anaglypho (cuius nihil nisi caput mulieris valde laesum superest), Agora inv. I 5853, ed. B. D. Meritt, *Hesperia* XXX 1961, 276 n. 127, c. im. ph. pl. 55.

[----- : Εὐ]κολίνη : Ἀναξι----.

1028. Tit. sep. Eumachi, s. V/IV^a. — Stelam marm. infra fractam sed alibi integram, Agora inv. I 6264, ed. B. D. Meritt, *Hesperia* XXX 1961, 275 n. 120, c. im. ph. pl. 54.

Εὔμαχος.

1029. Tit. sep. Euporiae, s. IV^a. — Fragmentum stelae sepulcralis marm. undique mutilum, Agora inv. I 5442, ed. id., *loc. cit.*, 276 n. 126, c. im. ph. pl. 53.

Εὐπορία.

1030. Tit. sep. Eusychidis, s. IV^a. — *Markopoulo.* Stelam marm., c. aetomate in quo scutulum insculptum est, ed. E. Mastrokostas, Ἀρχ. Ἐφ. 1961, Ἀρχ. Χρον. 14 n. 40.

Εὐσυχίς.
rosae duae

1031. Tit. sep. Euterpae, aet. Rom. — Partem columellae marm. undique fractam, Agora inv. I 5248, ed. B. D. Meritt, *Hesperia* XXX 1961, 284 n. 164, c. im. ph. pl. 60. De *iota* nomini defunctae addito cf. SEG XIX 251.

[------- Εὐ]τέρπηι
[---------ο]ς θυγάτηρ
----------άδου.

1032. Mon. sep. Eutimidae, s. IV^a. — *Markopoulo.* Fragmentum lecythi marm., c. anaglypho viri a sinistra sedentis qui cum viro altero a dextra adstante dextram iungit, ed. E. Mastrokostas, Ἀρχ. Ἐφ. 1961, Ἀρχ. Χρον. 13 n. 34. Nomina supra capita personarum addita sunt.

Εὐτιμίδης Δη----.

1033. Tit. sep. Euphrantae Glyceraeque, ex. s. IV^a. — Partem superiorem columellae marm., Agora inv. I 6111, ed. B. D. Meritt, *Hesperia* XXX 1961, 279 n. 137, c. im. ph. pl. 58.

Εὐφράντη Γλυκέρα.

1034. Tit. sep. Zosimi, Zosimi f., aet. Rom. — Fragmenta duo stelae marm., olim anaglyphum defuncti stantis in aedicula exhibentis, quorum (*a*) undique mutilum partem superiorem stelae, (*b*) angulum inferiorem a sinistra praebet, Agora inv. I 6194 et 6196, ed. id., *loc. cit.*, 286/7 n. 176, c. im. ph. pl. 61.

(*a*). [Ζώσιμο]ς Ζωσίμου Εὐ------.
(*b*). Ζώσιμ[ος Ζωσίμου Εὐ------].

1035. Tit. sep. Hedistae, s. IV^a. — Columellam marm. tantum non integram, Agora inv. I 6917, ed. id., *Hesperia* XXXII 1963, 50 n. 79, c. im. ph. pl. 17.

[Ἡ]δίστη.

1036. Tit. sep. Thallidis et Sallii, a. 325/300^a. Stelam marm. infra fractam c. anthemio et (infra titulum) anaglypho mulierum duarum stantium et dextras iungentium, ad n. 17 Viam Γιατράκου inv., exscripsit et ed. A. N. Oikonomides, Τὰ Ἀθηναϊκά XXI 1962, 36 n. 20.

Θαλλίς Σάλλιον.

1037. Tit. sep. Thallusae, s. V^p(?). — *Teithras* (*Pikermi*). Stelam marm. glauci undique nisi infra incolumem ed. J. J. Pollitt, *Hesperia* XXX 1961, 298 n. 5, c. im. ph. pl. 62.

ቻ
Κοιμητήρ-
ιον Θαλλού-
σης ἔνθα
κῖτε. ቻ

1038. Tit. sep. Theodosii, aet. Christ. Monumentum sep. a parte superiore columnae parvae elaboratum, Agora inv. I 6633, ed. B. D. Meritt, *Hesperia* XXXII 1963, 56 n. 111, c. im. ph. pl. 21.

ቻ Κυμητήριον
Θεοδοσίου.

1039. Tit. sep. Theodotae, s. IV^a. — Stelam marm. undique nisi infra integram, Agora inv. I 6214, ed. id., *Hesperia* XXX 1961, 277/8 n. 131, c. im. ph. pl. 57.

Θεοδότη
Ἀγρεάνου.

1040. Tit. sep. Theoxenidae, s. II^a. — *Rhamnus.* Fragmentum columellae undique nisi supra mutilum ed. E. Mastrokostas, Ἀρχ. Ἐφ. 1961, Ἀρχ. Χρον. 11 n. 16, c. im. ph. pl. 6.

[Θε]οξενίδης
-------τρ[υ]
----------.

1041. Tit. sep. Theramenis, s. III/II^a. — Fragmentum columellae marm., cum titulo a sinistra tantum integro, Agora inv. I 6855, ed. B. D. Meritt, *Hesperia* XXXII 1963, 52 n. 89, c. im. ph. pl. 19.

Θηρα[μένης]
χρησ[τός].

1042. Tit. sep. Hieroclis, Hieronis f., s. IV^a. — Stelam marm. c. aetomate infra fractam, ad portam antiquam arcis inv., ed. A. N. Oikonomides, Τὰ Ἀθηναϊκά XXI 1962, 34 n. 11.

Ἱεροκλῆς Ἱέρωνος.

1043. Tit. sep., s. IV^a. — *Rhamnus*. Aetoma partemque epistylii monumenti sep. marm. in forma aediculae ed. E. Mastrokostas, Ἀρχ. Ἐφ. 1961, Ἀρχ. Χρον. 9 n. 5.

---ιθεο...ς.

1044. Tit. sep. Ilionae, s. IV^a. — Fragmentum lecythi marm. valde laesum c. anaglypho, Agora inv. I 6357, ed. B. D. Meritt, *Hesperia* XXX 1961, 278 n. 132, c. im. ph. pl. 55. Tit. supra anaglyphum mulieris sedentis et ad sinistram conversae inscriptus est, quae dextram ad mulierem stantem porrigit; a dextra vir barbatus adstat.

Ἰλιόνη.

1045. Tit. sep. Himeropae, s. IV^a. — IG II² 12107. Ubi Μερόπη legit IG II², lapide reviso Ἱμερόπη videt M. T. Mitsos, Ἀρχ. Ἐφ. 1961, 202 n. 4.

1046. Tit. sep. Cilicae, s. IV/III^a. — Partem superiorem stelae marm., c. reliquiis anaglyphorum infra titulum superstitibus, Agora inv. I 6077, ed. B. D. Meritt, *Hesperia* XXX 1961, 279 n. 138, c. im. ph. pl. 57.

---- Κιλ(ι)κᾶς.

Lap., ut videtur, ΚΙΛΗΚΑΣ: fortasse Κιλι{η}κᾶς legendum esse proponit ed.

1047. Mon. sep., s. V/IV^a. — *Cephale* (*Keratea*). Partem maiorem lecythi marm., nunc apud collectionem privatam conserv., ed. H-G. Buchholz, *Arch. Anz.* 1963, 473/5 n. 5, c. im. ph. 471 fig. 6. Tituli supra anaglypha sunt inscripti, in quibus iuvenis armatus, ad dextram conversus, cum muliere sedente dextram iungit: post iuvenem adstat vir senior.

A..... Κιμω... Λυσαρίσστη.

1048. Tit. sep. Cleopatrae, s. I^a. — Fragmentum partis superioris columellae marm., Agora inv. I 6901, ed. B. D. Meritt, *Hesperia* XXXII 1963, 54 n. 99, c. im. ph. pl. 19.

[Κ]λεοπ[άτρα]
reliquiae
incertae

1049. Tit. sep. Cordypae, s. III/II^a. — Columellam marm. undique nisi supra mutilam, in agora Romana conservatam, ed. A. N. Oikonomides, Τὰ Ἀθηναϊκά XXI 1962, 38 n. 28.

Κορδύπη
-----α---.

1050. Tit. sep. Critobuli, s. IV^a. — Fragmentum marm. undique nisi partim a dextra mutilum, Agora inv. I 5480, ed. B. D. Meritt, *Hesperia* XXX 1961, 275 n. 122, c. im. ph. pl. 54.

Κριτόβουλ[ος].

1051. Tit. sep. Lenaei, Demetrii f., act. Rom. — Columellam marm. supra atque infra fractam, Agora inv. I 6428, ed. id., *Hesperia* XXXII 1963, 55 n. 107, c. im. ph. pl. 20.

Λήναιος
Δημητρίου.

1052. Carm. sep. Lysillae, paullo post med. s. IV^a. — IG II² 11998; W. Peek, *GV* I, 499; id., *Griechische Grabgedichte*, 1960, 68. Adducit G. Pfohl, *Festschrift 75 Jahre Neues Gymnasium Nürnberg*, 1964, 16.

1053. Tit. sep. Malthacae, s. II^a(?). — Stelam marm. supra atque infra fractam, Agora inv. I 6326, ed. B. D. Meritt, *Hesperia* XXX 1961, 281 n. 148, c. im. ph. pl. 58.

Μαλθάκη.

1054. Mon. sep. Myrrhinae, s. IV^a. — IG II² 12202 (= 12853); SEG XIII 221. Imm. ph. pulcherrimas praebet et anaglypha breviter tractat S. Karouzou, *Ath. Mitt.* LXXVI 1961, 92/3, et Beilagen 59/62.

1055. Tit. sep. Nicetae, s. I^a/I^p. — Fragmentum columellae marm., in agora Romana conservatum, ed. A. N. Oikonomides, Τὰ Ἀθηναϊκά XXI 1962, 38 n. 32.

Νικήτης
-------.

1056. Tit. sep. Nicephori, s. II/III^{p}. — Columellam marm. supra atque infra fractam, eodem loco conservatam, ed. A. N. Oikonomides, Τὰ Ἀθηναϊκά XXI 1962, 37 n. 26.

Νικηφόρος
χρηστός.

1057. Tit. sep. Oenanthae, s. II/III^{p}. — Partem superiorem columellae marm., in agora Romana conservatam, ed. id., *loc. cit.*, 37/8 n. 27.

Οἰνάνθη
χρησστή.

1058. Tit. sep. Valeriae Fortunatae, a. 81/96^{p}. — Aram sepulcralem marm., Agora inv. I 774, ed. J. H. Oliver, *Hesperia* X 1941, 243/4 n. 43, c. im. ph. Editionem nunc corrigit id., et Antiochum illum qui aram posuit eundem esse ac T. Flavium Aug. lib. Antiochum, titulo Corinthio commemoratum, contendit, *Hesperia* XXXII 1963, 87, c. imm. ph. pl. 31.

D(is) (*hedera*) M(anibus)
Valeriae Fortunatae
contubernali b(ene) m(erenti)
Antiochus Caes(aris) n(o)s(tri)
vern(a) fecit.
Οὐαλερίᾳ Φορτουνάτῃ
συμβίῳ
Ἀντίοχος Καίσ(αρος) δοῦλ(ος)
ἐποίησεν.

4 ad fin. Ita Oliver, 1941; n(ostri) s(ervus) tamen in editione posteriore mavult.

1059. Tit. sep. Parthenidis, in. s. II^{a}. — *Rhamnus.* Stelam marm. c. aetomate infra fractam ed. E. Mastrokostas, Ἀρχ. Ἐφ. 1961, Ἀρχ. Χρον. 13 n. 31, c. im. ph. pl. 8.

Παρθενὶς
Φιλιστίων[ος].

1060. Mon. sep. Perissterae et sororis eius, s. IV^{a} p. post. — *Markopoulo.* Mensam marm. c. titulis duobus non aet. eadem scriptis ed. id., *loc. cit.*, 14 n. 37.

Περισστερὰ Ἐπικράτου
. . . .κράτεια Ἐπικράτους.

1061. Mon. sep. Polyclis et Myllae, c. med. s. IV^{a}. — Lecythum marm. c. anaglyphis viri stantis mulierisque sedentis, qui dextras iungunt, et (post virum) pueri stantis, in domo privata n. 17, Via Γιατράκου, conservatam, ed. A. N. Oikonomides, Τὰ Ἀθηναικά XXI 1962, 37 n. 23.

Πολυκλῆς Μύλλα.

1062. Tit. sep. Primae, aet. Rom. — Fragmentum monumenti sep. marm. undique mutilum, Agora inv. I 5539, ed. B. D. Meritt, *Hesperia* XXX 1961, 285 n. 166, c. im. ph. pl. 60.

Πρεῖμα Ἀντ- - - - -.

1063. Tit. sep. Promuti et Anthusae, aet. Christ. — Columellam marm., Agora inv. I 6857, ed. id., *Hesperia* XXXII 1963, 56 n. 113, c. im. ph. pl. 21.

+ Κυμητήριον
Προμούτου καὶ
Ἀνθούσης.

1064. Mon. sep. Pyraechmae, in. s. IV^{a}. — Stelam marm. c. anthemio atque anaglypho mulieris sedentis, nunc in Museo Nat., inv. n. 3935, ed. S. Karouzou, Ἑλληνικά XV 1957, 311/23, c. imm. ph. pl. 6/7.

Πυραίχμη τίττη χρηστή.

1065. Tit. sep. Rufadis, ex. s. IV^{a}. — Columellam marm. ad Ἄνω Δάφνη inv., nunc in Museo Epigr. conservatam, ed. A. N. Oikonomides, Τὰ Ἀθηναϊκά XXI 1962, 37 n. 25.

Ῥουφᾶς
χρηστός.

1066. Tit. sep. Salii, s. III^{a} p. prior. — Stelam marm. c. aetomate atque anaglypho iuvenis, nunc in Museo Nat. n. BE 1008, ed. E. Mastrokostas, Ἀρχ. Ἐφ. 1961, Ἀρχ. Χρον. 15 n. 48.

Σάλιος.

1067. Tit. sep. Sarapionis, Sarapionis f., s. I^{a}. — Fragmentum columellae marm., Agora inv. I 6869, ed. B. D. Meritt, *Hesperia* XXXII 1963, 54 n. 102, c. im. ph. pl. 21.

[Σ]αραπ[ίων]
[Σ]αραπ[ίωνος]
- - - - - - - - - - - -.

1068. Tit. sep. Siceliae, s. IV^a p. prior. — Fragmentum lecythi marm. undique mutilum, c. titulo supra anaglyphum mulieris sedentis inscripto, Agora inv. I 6603, ed. B. D. Meritt, *Hesperia* XXXII 1963, 51 n. 81, c. im. ph. pl. 18.

Σικελία.

1069. Tit. sep. Sindae, s. I^a/I^p. — *Markopoulo.* Columellam marm. ed. E. Mastrokostas, Ἀρχ. Ἐφ. 1961, Ἀρχ. Χρον. 14 n. 42.

Σίνδης
χρηστός.

1070. Tit. sep. Spirusae, aet. Rom. — Partem monumenti marm. supra atque a sinistra integram, Agora inv. I 5527, ed. B. D. Meritt, *Hesperia* XXX 1961, 285 n. 165, c. im. ph. pl. 61.

Σπείρουσα -------.

1071. Tit. sep. Soteridae, s. IV/III^a. — Fragmentum partis superioris columellae marm., Agora inv. I 6956, ed. id., *Hesperia* XXXII 1963, 51 n. 83, c. im. ph. pl. 16.

[Σ]ωτηρίδ[ης]
[Σω]τηρίδ[ου]
----------.

1072. Tit. sep. Socharis, s. IV/III^a. — Partem superiorem stelae marm., Agora inv. I 6154, ed. id., *Hesperia* XXX 1961, 279/80 n. 139, c. im. ph. pl. 56.

Σωχάρης.

1073. Mon. sep. Telesiae, c. med. s. IV^a(?). — IG II² 12765 breviter tractat C. Blümel, *Das Altertum* VIII 1962, 204/5, qui im. ph. praebet et monumentum ante finem s. V^a attribuendum esse urget.

1074. Tit. sep., s. IV^a. — Lecythum marm. supra atque infra fractam, cum anaglyphis valde detritis viri barbati a dextra sedentis, qui cum iuvene a sinistra adstante dextram iungit, dum a sinistra iuvenis adstat etiam puer, Agora inv. I 5459, ed. B. D. Meritt, *Hesperia* XXX 1961, 276 n. 124, c. im. ph. pl. 55.

Τιμοκράτης Κλεόμαχος Τιμοκράτη[ς].

1075. Tit. sep. Nutricis, med. s. II^a. — Stelae marm. partem superiorem, c. aetomate atque acroteriis, e fragmentis tribus recompositam, in qua anaglyphum incisum mulieris sedentis qui ad iuvenem dextra stantem dextram porrigit, Agora inv. I 6508, ed. id., *Hesperia* XXXII 1963, 53 n. 96, c. im. ph. pl. 20. Cf. IG II² 12815.

Τίτθη χρηστ[ή].

1076. Tit. sep. Hylae, Didymarchi f., aet. Rom. — Columellam marm. infra fractam, Agora inv. I 5943, ed. id., *Hesperia* XXX 1961, 286 n. 174, c. im. ph. pl. 61.

Ὕλας
Διδυμάρχου
---------.

1077. Tit. sep. Philitii et Theogenis, s. II^a p. post. — Columellam marm., nunc in Museo Epigr. n. EM 13326, ed. E. Mastrokostas, Ἀρχ. Ἐφ. 1961, Ἀρχ. Χρον. 16 n. 52.

Φιλίτιον,
Θεογένης.

1078. Tit. sep. Philoxeni, aet. Rom. — Fragmentum columellae marm. supra tantum integrum, Agora inv. I 5695, ed. B. D. Meritt, *Hesperia* XXX 1961, 286 n. 172, c. im. ph. pl. 60.

Φιλόξ[ενος]
Τ--------
---------.

1079. Tit. sep. Philotinae, aet. Rom. — Angulum superiorem a sinistra stelae marm. c. aetomate, Agora inv. I 5557, ed. id., *loc. cit.*, 285 n. 167, c. im. ph. pl. 60.

Φιλωτίνη---------.

1080. Tit. sep. Phryni alteriusque ignoti, s. IV^a. — Angulum superiorem a sinistra stelae marm. c. aetomate, in quo anaglyphum sirenis, Agora inv. I 5474, ed. id., *loc. cit.*, 276 n. 123, c. im. ph. pl. 55.

Φρῦνος: Εὐ....
.ΛΛ‾.εὺς Φ/---.

1081. Tit. sep. Chersippae, s. IV^a. — *Teithras* (*Pikermi*). Stelam marm. undique nisi infra incolumem ed. J. J. Pollitt, *Hesperia* XXX 1961, 297 n. 2, c. im. ph. pl. 62.

Χερσίππη.

1082. Carm. sep. Chrysanthae, s. IV^a p. prior. — IG II² 13071; W. Peek, *GV* I, 1778; id., *Griechische Grabgedichte*, 1960, 75. Vid. G. Pfohl, *Festschrift 75 Jahre Neues Gymnasium Nürnberg*, 1964, 18.

1083. Tit. sep., in. s. IV^a. — Fragmentum stelae sepulcralis marm., in agora Romana conservatum, ed. A. N. Oikonomides, Τὰ Ἀθηναϊκά XXI 1962, 37 n. 24.

. . .ρις.

[Μοῖ(?)]ρις Oik.: sed supplementa pleraque aequo iure proferri possunt.

1084. Mon. sep., s. IV^a. — *Rhamnus.* Fragmentum anguli superioris a sinistra stelae marm. c. aetomate in forma aediculae, superstitibus etiam reliquiis anaglyphi mulieris, ed. E. Mastrokostas, Ἀρχ. Ἐφ. 1961, Ἀρχ. Χρον. 12 n. 23, c. im. ph. pl. 9. Titulus in epistylio inscriptus est.

----φτρατ----.

1085. Mon. sep., ex. s. IV^a. — *Ibid.* Fragmentum lateris dextri stelae marm. ed. id., *ibid.* n. 25.

-----Ω------
----A-------
rosa

1086. Mon. sep., s. III^a. — *Ibid.* Fragmentum epistylii monumenti sep. in forma aediculae c. aetomate ed. id., *loc. cit.*, 12/13 n. 28.

----οκλ---
----ς

1087. Mon. sep., aet. eiusdem. — *Ibid.* Fragmentum stelae marm. albi ed. id., *loc. cit.*, 13 n. 29.

----εσ----.

1088. Carmen sep., s. I^a. — Fragmentum marm. infra atque a dextra integrum sed alibi mutilum, Agora inv. I 5382, ed. B. D. Meritt, *Hesperia* XXX 1961, 282 n. 152, c. im. ph. pl. 58.

[– ⏑ ⏑ – ⏑ ⏑ – ⏑ ⏑ – ⏑ ⏑ λή]θης ἄκρα
– ⏑ ⏑ – ⏑ ⏑ – ναυτιλίην τελέσας
– ⏑ ⏑ – ⏑ ⏑ – οἱ ἀεὶ ποθέοντες ἑταῖροι
[– ⏑ ⏑ – ⏑ ⏑ – θῆ]καν ὑπέρθε τάφου.

1089. Tit. sep. (?), aet. incert. — CIG I 998. Textum a Cyriaco Anconitano exscriptum, qui lectiones plerasque sine dubio falsas admisit, non in IG II² comprehensum exhibet E. W. Bodnar, *Cyriacus of Ancona and Athens*, 1960, 184/5 (cf. 216), qui pro catalogo nominum habet.

1090. Mon. sep., aet. Rom. — Partem superiorem stelae marm. c. aetomate undique nisi supra fractam, Agora inv. I 5678, ed. B. D. Meritt, *Hesperia* XXX 1961, 285 n. 170, c. im. ph. pl. 60.

[Θεοῖ]ς καταχθ[ονίοις]
[τὸν μ]νήμης ἀ[ρίστης]
-------ίωνα τὸ[ν ---]

1091. Mon. sep., aet. tardae. — Fragmentum tabulae marm., infra atque a sinistra incolume sed alibi mutilum, Agora inv. I 5786, ed. id., *loc. cit.*, 287/8 n. 180, c. im. ph. pl. 61.

Μηνὸς Γαμηλ[ιῶνος ----------]
ἀπετέ⟨θ⟩η τὸ σ[ῶμα ----------].
μηνὸς Γαμη[λιῶνος ---------- πρὸ]
καλανδῶν Φ[εβρουαρίων, ἀπετέθη τὸ σῶμα]
τοῦ δεσπότ[ου ----------].

2. Lap. ΑΠΕΤΕΟΗ.

1092. Tit. sep. c. diris et poenarum sanctionibus, c. a. 150^p. — IG II² 13190 (cf. etiam IG II² 3970) nunc in Museo Epigraphico (n. EM 13177) conservari monet E. Mastrokostas, Ἀρχ. Ἐφ. 1961, Ἀρχ. Χρον. 23 n. 1, qui lapide reviso textum meliorem proferre potest.

[Π]ρὸς θεῶν καὶ ἡρ[ώ]ων, ὅστις
εἰ τὸν χῶρον ἔχων μήποτε με-
τακεινήσῃς τούτων τι [καὶ τὰς]
τούτων τῶν ἀγαλμά[τω]ν εἰ[κό]-
νας καὶ τιμάς· ὅστις ἢ [καθ]έλ[οι]
ἢ μετακεινοίη, τούτῳ μήτε γῆ[ν]
καρπὸν [φ]έρειν, μήτε θάλασσα[ν]
[π]λωτὴν εἶναι, κακῶς τε ἀπολέ-
σθαι αὐτόν τε καὶ γένος· ὅστις δ[ὲ]
κατὰ χώραν φυλάσσων καὶ τειμῶ[ν]
τὰ εἰωθότα καὶ αὔξων διαμ[έ]-
νοι, πολλὰ καὶ ἀγαθὰ εἶναι τ[ού]-
τῳ καὶ αὐτῷ καὶ ἐκγόνοις.

λυμήνασθαι δέ, μήτε λωβή-
σασθαι μηδὲν ἢ ἀποκρούσ[α]-
[ι] ἢ συνθραῦσαι ἢ φυγχέαι τῆ[ς]
μορφῆς καὶ τοῦ σχήματος· ε[ἰ]
δέ τις οὕτω ποιήσει, ἡ αὐτ[ὴ]
καὶ ἐπὶ τούτοις ἀρά, ἀλλὰ ἐ-
ᾶν τά τε ἐπιθέματα τῶν
μορφῶν ἀσινῆ καὶ ἀκέραι[α]
καὶ τὰ ὑποστήματα, τὰς β[ά]-
σεις, ὡς ἐποιήθησαν κ-
αὶ ἐπὶ πρώτῳ τε καὶ ἐπὶ πρ[ώ]-
τοις, ὅστις ἢ προστάξειεν
ἑτέρῳ ἢ γνώμης ἄρξειεν
ἢ γνώμῃ συμβάλοιτο ἐπ-
ὶ τοῦ τούτων τι κεινηθῆ-
ναι ἢ συνχυθῆναι.

1093. Tabella defixionis, in. s. IV^a. — Defixionem in operculo pyxidis plumbeae, quae sarcophagum imitans imagunculam plumbeam Mnesimachi defixi continebat, *graffito* incondite sed haud illepide inscriptam ed. J. Trumpf, *Ath. Mitt.* LXXIII 1958, 97, c. im. ph. Beilage 72. De sepulcro apud Ceramicum in quo pyxis inventa est extentius disserit 94/102, et de ipsa defixione vid. etiam 99/102.

Βαβυρτίδης, Ζώφυγος,
Νικόμαχος, Οἰνοκλῆς,
Μνησίμαχος,
Χαμαῖος, Τεισωνίδης,
Χαρίσανδρος,
Δημοκλῆς,
καὶ ἕ τις ἄλλος μετ'ἐκενοιν (*sic*)
ξύνδικός ἐστι ἕ μάρτυς.

In imaguncula quoque nomen Μνησίμαχος *graffito* apparet. ‖ Quaerit Trumpf an Nicomachus idem ac nomothetes notissimus esse possit. Inter cetera nomina Mnesimachos duos, Democles tres, Charisandrum unum aetatis eius agnovimus.

1094. De demis Oa (tribus Pandionidis, postea Hadrianidis) atque Oe (tribus Oeneidis) et nominibus demoticis ad eos spectantibus uberrime disserit Sterling Dow, *AJP* LXXXIV 1963, 166/81, qui exempla undique colligit et formas nominum usurpatas, quomodo apud aetates diversas mutarentur, testimoniis coacervatis instruit.

1095. De EI pro HI in titulis Atticis aetatis Hellenisticae adhibito tractat A. S. Henry, *Cl. Qu.* NS XIV 1964, 240/5, qui ex exemplis in tabulas utilissimas redactis EI creberrime in ex. s. III^a atque in s. II^a inveniri docet.

1096. Addenda et corrigenda. — IG II² 2851, 3094, 4605, SEG XII 58 nunc in Museo Epigraphico (nn. EM 13317, 13316, 13315, 13318) notat E. Mastrokostas, Ἀρχ. Ἐφ. 1961, Ἀρχ. Χρον. 23 n. 2.

SEG XX 100(*b*), vss. 1/2	Nomen Μωα[ρ]‖τητος (pro Μω Ἀ[ρ]‖τητος) mavult M. N. Tod, per ep.
SEG XX 110, vss. 5/6.	Pro εὐ]‖μένιεας lege εὐ]‖μενιέας.
vss. 8/9.	Pro μα⟨θ⟩ή‖του lege μα⟨θ⟩η‖τοῦ.
SEG XX 316, vs. 16 et adn.	Pro τελεύτην lege τελευτήν.

INDICES

I. NOMINA VIRORUM ET MULIERUM

A---- 284_{8}, 366_{24}, 392_{35}, 401_{10}, 456_{107}, 515_{1}, 560_{1}, 670_{1}
A . . 6 . . 1047
'A . . .μών 612_{46}
"Αβρον 998_{1}
"Αβρων 10_{3}, 526_{1}, $928_{1\cdot 2}$
'Αγαθαῖος 357_{26}
'Αγάθη 999
'Αγαθα--- 366_{4}
'Αγαθοκλῆς 392_{41}, $412_{3\cdot 4}$, $477II_{93}$, 499_{2}, 594_{5}, 603_{13}, 934_{1}, 935_{1}
'Αγαθόνικος 1000
'Αγαθόπους 612_{30}
"Αγαθος 847_{1}
'Αγάθων 495_{4}
'Αγαθωνίδης 934_{2}, 935_{2}
'Αγασικράτης $120c_{7}$
'Αγήν 320_{10}
'Αγησίλαος 1001_{1}
'Αγίας 415_{3}, $824b_{2}$, c_{1}
"Αγκυλας 404_{1}
'Αγνίας 357_{27}
'Αγνωνίδης 562_{14}
'Αγρέανος 1039
'Αγώνιππος 591_{18}
"Αδηα 980_{1}?
"Αδραστος $965_{1\cdot 3\cdot 4\cdot 5}$
'Αθ---- $462_{1\cdot 25\cdot 29}$
'Αθήναιος 602_{36}, 610_{28}, 613_{17}, 614_{19}: 'Αθήναῖς 603_{10}
'Αθηνίων 613_{23}
'Αθηνοδ--- 394_{12}
'Αθηνόδωρος 473_{1}, $589.A11_{4}$, 1002
Αἴας 617_{22}
Αἴλιος $613_{21\cdot 22}$: vid. 'Ασιατικός, 'Αττικός, 'Ηρακλείδης, 'Ισόχρυσος, Κάτος, Σωσι---, Φλάκκος, Χρῆστος
Αἰνειος (Κοΐντος Αἰν.) 907_{1}
Αἰνησίδαμος 392_{41}
Αἰνησίστρατος 681_{8}
Αἴνητος $310_{2\cdot 13\cdot 30\cdot 34}$
Αἰσιμίδης 143
Αἰσχ--- 118_{4}
Αἰσχέας $573B_{18}$
Αἰσχίνης 123_{11}, 901_{2}, 930_{1}
Αἰσχραῖος $589A11_{15}$
Αἰσχυλίδης 830_{1}
Αἰσχύλος 128_{42}
Αἰων 326_{6}
'Ακε--- $72a_{1}$
'Ακουσίλαος 498_{2}
"Ακτιος 602_{41}
Αλ---- 941_{1}
'Αλ.οβάδης 121_{1}
'Αλέξανδρος 449_{2}, 461_{3}, $477III_{91}$, $482_{16\cdot 22}$, 581_{9}, 600_{11}, 601_{9}, 602_{59}, 639_{13}, 675_{6}, 698_{3}, 897_{1}
'Αλεξήνωρ 1004
'Αλεξίας $72b_{11}$, 581_{9}, 897_{2}
'Αλεξίμαχος 551_{3}
'Αλκαμένης $503e_{2}$
'Αλκιβιάδης 676_{10}: Φλ. 'Αλκιβ. $610_{8\cdot 11}$
'Αλκίμαχος 525_{25}
"Αλκιμος $603_{21\cdot 22\cdot 23}$
'Αλκισθένης 75_{18}
'Αλκυονεύς $477II_{95}$
'Αμεινίας 75_{37}, 440_{5}, 527_{73}
'Αμεινόνικος 527_{21}
'Αμεινοτέλης 377_{26}
'Αμελτίων 861_{2}
'Αμύντας 311_{2}?, $603_{6\cdot 12}$, $824a_{1}$
'Αμφίας $376_{18\cdot 25}$
'Αμφικήδης 79_{22}
'Αμφίλοχος 131_{17}, 312_{8}
'Αμφίμαχος 408_{8}
'Αμφίστρατος 633_{6}
'Αμφιτέλης 596_{4}
'Αμφίων 639_{6}
'Αν---- 520_{15}, 535_{4}, 536_{4}, 626_{3}
'Αναξι--- 1027
'Αναξικράτης 326_{1}, 327_{2}, 330_{2}, 331_{1}, 332_{1}, 334_{1}, 364_{1}, 366_{1}, 473_{2}, 617_{8}
'Ανδράγαθος $507b.A_{11}$, $g.A_{2}$, B_{2}
'Ανδρέας 463_{17}, 584_{3}
'Ανδρο--- 334_{10}
'Ανδροκλῆς $75_{2\cdot 14\cdot 15}$, 590_{3}
'Ανδροκύδης 408_{41}
'Ανδρόλαος $477II_{92}$
'Ανδρομένης 527_{72}
'Ανδρόνικος 349_{2}
"Ανδρων $477III_{90}$, 481_{12}
'Ανθεμίων $80.Aa_{7}$, 146_{3} ('Ανθεμ.)
'Ανθεστήριος 526_{2}?
'Ανθεσφόρος 968_{1}
"Ανθος 609_{11}
"Ανθουσα 1063_{3}
'Αννία vid. Εὐφάμα
"Αννιος vid. Πυθόδωρος
'Αντ---- 844_{1}, 1062
'Αντι--- 595_{11}
'Αντίας 188?
'Αντιγένης 463_{10}, 527_{74}, 617_{7}
'Αντίγονος 601_{8}, 603_{25}
'Αντικλῆς $589A11_{3}$
'Αντικράτης $376_{18\cdot 24}$, $573B_{13\cdot 19}$, 930_{2}
'Αντίμαχος 525_{31}

'Αντίνοος $507g.A_{1}$, B_{1}, 1025 ('Αντίνος)
'Αντιοχίδης 9_{5}
'Αντιοχίς 845_{1}
'Αντίοχος 602_{44}, 603_{15}, 1058_{8}
'Αντίπατρος 392_{17}
'Αντισθένης 377_{5}, 527_{71}, 932_{2}
'Αντίφιλος $477II_{119}$
'Αντιφῶν 9_{5}?, 10_{1}?, 392_{41}, 394_{7}
"Αντοχος 592_{15}
'Αντώνιος vid. Ποσειδώνιος
'Αουίδιος vid. Νιγρεῖνος
'Απ---- 391_{3}, 401_{6}
'Απολ--- 312_{11}
'Απόληξις 819
'Απολλόδωρος 310_{4}, 311_{1}, 312_{1}, 316_{1}, 581_{10}, 680_{9}, 779_{1}, 789_{1}, 910_{2}, 966_{1}, 1005
'Απολλόθεμις 408_{19}
'Απολλοκράτης 862_{2}
'Απολλοφάνης $579.A_{3}$
'Απολλωνι--- $477II_{127}$
'Απολλωνία 1006_{1}
'Απολλώνιος 406_{4}?, 408_{47}, 438_{44}, 456_{104}, 463_{35}, 478_{2}, 535_{2}, $536_{3\cdot 5}$, 602_{60}, $612_{9\cdot 10}$, 694_{1}, 805_{1}, 931_{2}, 944_{2}, 956_{2}, 968_{2}, 975_{2}, 1006_{2}, 1007_{1}: Αὐρήλιος 'Απ. 761_{3}: 'Απ. Δρόσος 620_{13}
'Αρ---- 100_{2}, 456_{101}
'Αργαῖος $477I_{127}$, 600_{5}
'Αρεσ--- $579.A_{8}$
'Αρισ--- 638_{3}
'Αριστ--- 304_{1}, 330_{1}, 556_{8}
'Αρίσταινος $824b_{1}$
'Αρισταίχμη 900_{1}
'Αρίσταιχμος 394_{8}
'Αρίσταρχος $527_{77\cdot 82}$
'Αριστείδης $96c_{2}$?, 463_{18}, 981_{2} ('Αριστίδ.)
'Αριστεύς 636_{1}
'Αριστίων 133_{2}, 478_{6}
'Αριστο--- $120c_{20}$, 790_{2}
'Αριστοβούλη 97_{16}
'Αριστόβουλος $477III_{91}$, 486_{3}, 612_{48}, $880_{1\cdot 2}$
'Αριστογείτων 527_{7}, $929_{1\cdot 2}$
'Αριστογένης 123_{18}, $477III_{93}$, $824b_{1}$, c_{2}
'Αριστοδ--- 600_{6}
'Αριστόδημος $392_{19\cdot 37}$, 408_{48}, $553_{21\cdot 29}$, 554_{20}, 614_{4}
'Αριστοκλείδης $890_{2\cdot 6}$
'Αριστοκλῆς $824b_{1}$
'Αριστοκράτης 15_{3}, $477II_{118}$, 595_{3}, 851_{1}
'Αριστόκριτος 438_{43}
'Αριστόλας 456_{36}
'Αριστόλοχος 456_{111}
'Αριστομάχη 861_{1}, 1008
'Αριστόμαχος $591_{15\cdot 27}$
'Αριστομέ... 598_{5}
'Αριστομένης 438_{17}, 590_{5}, 598_{5}?, 950_{2}
'Αριστομήδης 341_{7}
'Αριστονίκη 965_{7}
'Αριστόνικος $341_{5\cdot 7\cdot 10}$, 355_{1}, $477I_{127}$
"Αριστος 633_{4}
'Αριστοτέλης 377_{26}?, 681_{6}
'Αριστοφάνης 281_{1}, 353_{6}, 520_{4}?, 914_{1}, 945_{2}
'Αριστοφῶν 520_{4}?, 525_{31}, 636_{4}
'Αρίστων 36_{2}?, 415_{4}, 466_{3}, 965_{1}: 'Αρίστων 841_{2}
'Αριστώνυμος $384_{23\cdot 24}$, $387_{1\cdot 2}$
'Αρκέσας $525_{1\cdot 30}$
'Αρκεφῶν 566_{6}
'Αρκέων 527_{74}
'Αρμόδιος 660_{1}, 967_{2}
'Αρνόφιλος 704
'Αρξι--- 124_{1}?
'Αρριδαῖος 452_{4}
'Αρρίφρων $212b$
'Αρτεμισία 1023
'Αρτέμων 633_{10}
'Αρτεμωνίς 1009_{1}
'Αρτης 1096
'Αρχέβιος 97_{11}, 408_{26}, 908_{1}
'Αρχέδημος 463_{11}
'Αρχέδικος 305_{1}, 306_{2}, 309_{2}
'Αρχέλαος $477I_{120}$: Μ.Οὐλπιος 'Αρχ. 603_{17}
'Αρχέλας 278_{6}
'Αρχέλεως 281_{1}?, 527_{40}
'Αρχέστρατος 551_{3}
'Αρχεύς 941_{1}
'Αρχίας 294_{2}, 295_{3}, 297_{3}, 298_{3}
'Αρχίδαμος 805_{1}
'Αρχικλῆς 432_{1}, $612_{13\cdot 14}$, 923_{1}
'Αρχῖνος 292_{10}?
"Αρχιππος 303_{1}, 304_{2}, 318_{1}, 319_{1}, 320_{1}, $353.A_{1}$
'Αρχίτιμος 601_{7}
"Ασανδρος 558_{7}
'Ασιατικός (Αἴλιος 'Ασ.) 676_{6}
'Ασκληπιάδης $423_{7\cdot 15}$, 446_{6}, 504_{4}?, 603_{11}, 605_{2}, 823, 980_{2}
'Αστυμ--- 298_{10}
"Αστυχος 147_{6}?
'Ασωπόδωρος $68_{20\cdot 42}$, 591_{26}
'Ασωποκλῆς 475_{2}
'Αταλάντη 946_{1}
'Ατταλος $507cB_{10}$, 758_{3}: Τιβ.Κλαύδιος "Αττ. $507b.A_{13}$, $g.I_{2}$, B_{2}
'Αττικός 609_{13}: Αἴλιος 'Ατ. 613_{16}: 'Ηρώδης 'Ατ. 745_{1}
'Αττινᾶς $477I_{120}$
Αὐ---- 601_{12}
Αὔλος 602_{48}, 613_{2}
Αὐξησώ (Φλαβία Αὐξ.) 1010
Αὐρήλιος 505_{21}, 506_{32}: vid. 'Απολλώνιος, Μάξιμος, 'Ονήσιμος, Πρεῖμος
Αὐτ--- 669_{2}
Αὐτίας 286_{1}, 288_{2}
Αὐτοκλείδης $68_{20\cdot 41}$
Αὐτοκλῆς 286_{3}, 287_{3}, 288_{2}, 462_{20}
Αὐτοκράτης 449_{3}, 901_{1}
Αὐτόλυκος 337
Αὐτοφράδης 635_{1}
'Αφροδᾶς 744_{2}

Ἀφροδει--- 999
Ἀφροδίσιος 602_{34}, 606_{2}, 607_{66}, $612_{4 \cdot 8}$, 614_{15}
Ἄχαρνος 613_{12}

Βαβυρτίδης 1093_{1}
Βάθυλλος $1013_{1 \cdot 2}$
Βάκχιος 1011_{1}
Βερυλλανός 603_{13}
Βιβούλλιος vid. Θεόφιλος
Βιο--- 836_{2}
Βίοττος 131_{13}
Βλέπυρος 520_{13}
Βοίδας 965_{10}
Βούλαρχος $120c_{5}$
Βοῦλις 284_{10}
Βράχυλλος $1013_{1 \cdot 2}$
Βρόμιος 426_{17}
Βρόταξ 92

Γ---- 366_{25}
Γ..ευς? 386_{13}
Γ..υς 612_{29}
Γάϊος 601_{10}, 676_{11}, 686_{1}, 704: Γ.---σιανός 747_{6}
Γαῦα 905_{1}
Γαυδότα 950_{1}
Γελλία vid. Διονυσιάς
Γέτας 597_{2}
Γλαυκίας $498_{7 \cdot 13}$
Γλαύκιππος 319_{3}
Γλαύκων 372_{1}
Γλυκέρα 1033
Γλυκέριον 857_{1}
Γλύκων 613_{18}
Γνᾶθις 532_{3}?, 668_{8}
Γνωτάδης $477III_{92}$
Γοργίλος 605_{1}
Γοργώ 97_{17}

Δ---- 75_{26}, 392_{45}, 463_{27}, 482_{20}
Δ..ο--- 128_{81}
Δαήμων $310_{14 \cdot 30 \cdot 34}$
Δαμόνομος 899_{1}
Δάμων 965_{7}: vid. quoque Δήμων
Δεινίας 128_{43}, 466_{5}, $579A_{10}$
Δεινόστρατος 981_{4}?
Δέκμος 602_{13}
Δελφιάς 992_{1}
Δεξανδρίδης $120c_{2}$, 192_{1}
Δεξικράτης 617_{10}
Δέξιππος 595_{16}
Δη---- $589AII_{4}$, 1032
Δημ--- 289_{7}, 844_{2}
Δημάδης 274_{10}, 300_{9}, 305_{10}, 306_{8}, $552_{12 \cdot 16 \cdot 20}$
Δημαινέτη 831_{1}
Δημαίνετος 392_{42}
Δημάρετος 527_{79}
Δημέας 274_{11}, 300_{9}, 305_{11}, 306_{8}, 426_{28}, $477II_{126}$, 596_{3}
Δημητρία 988_{1}
Δημήτριος 75_{37}, 298_{18}, 364_{4}, 401_{10}, 426_{17}, 456_{115}, $477I_{121}$, 483_{5}, $579A_{12}$, 594_{9}, 598_{4}, 599_{4}, $639_{10 \cdot 11}$, 683_{10}, 764_{1}, 793_{1}, 846_{3}, 870_{1}, 874_{2}, 948_{2}, 952_{2}, 959_{2}, 991_{2}, 1051_{2}
Δημο--- 637_{3}, 1014_{1}
Δημόδοκος 562_{20}
Δημοκλῆς 128_{46}, 147_{4}, 396_{11}?, 463_{23}, $477II_{121}$, 522_{5}, 527_{77}, 587_{13}?, 775_{1}, 830_{2}, 1093_{6}
Δημοκρ...ς 274_{9}, 275_{8}, 276_{7}
Δημοκράτης 448_{5}, 892_{1}
Δημονίκη 962_{1}
Δημόνικος 617_{6}, 962_{2}
Δημοσθένης 75_{18}, 560_{2}?, 772_{1}
Δημόστρατος 481_{11}, 596_{3}
Δημοτ--- 133_{1}
Δημοτέλης 617_{14}
Δημόφιλος $589AII_{6}$, 775_{2}
Δημοχάρης 392_{34}, 580_{61}, $591_{15 \cdot 16}$, 603_{5}, 683_{10}, 912
Δήμων 527_{70}, 1015: vid. quoque Δάμων
Διδύμαρχος 121_{3}, 1076_{2}
Διειτρέφης 635_{3}
Δικαίαρχος $477I_{118}$, 859_{4}
Διο--- 409_{4}
Διογένης 591_{5}, $612_{11 \cdot 12}$
Διόγνητος 337_{9}
Διοδ--- 486_{8}
Διόδοτος 602_{57}
Διόδωρος 127_{68}, 133_{18}, $477II_{124}$, 877_{2}, 910_{1}, 943_{2}
Διοκλῆς 357_{13}, 427_{1}, $477I_{132}$, II_{119}, 595_{12}
Διοκρέων 592_{3}
Διονυσ--- 600_{4}
Διονυσία 795_{1}
Διονυσιάς (Γελλία Διον.) 811
Διονύσιος 281_{9}, 292_{8}, $408_{9 \cdot 32 \cdot 44}$, $426_{21 \cdot 33}$, $463_{19 \cdot 24}$, 482_{20}, 525_{28}, $535_{1 \cdot 6}$, 551_{6}, $602_{31 \cdot 44 \cdot 45}$, 610_{14}, 613_{24}, $797_{1 \cdot 2}$, 852_{1}, 887_{2}, 955_{2}, 966_{2}, 978_{2}, 1016_{1}, 1017_{1}, 1018_{1}: Φλ. Διον. 609_{7}
Διονυσογένης 675_{1}
Διονυσόδοτος 612_{10}
Διονυσόδωρος 338_{3}, 610_{20}, 630_{5}, 684_{3}
Διονυτᾶς $477III_{92}$
Διοπείθης $527_{69 \cdot 70}$, 592_{4}, 636_{5}
Δῖος 482_{14}, 634_{2}, $965_{9 \cdot 10}$
Διότιμος 276_{11}, 471_{1}, 553_{18}, 554_{66}
Διοφάνης 463_{25}
Διόφαντος 338_{2}
Διφιλ--- 438_{51}
Δίφιλος 400_{2}, 448_{5}, 527_{69}
Διω--- 597_{4}
Δίων $377_{5 \cdot 17}$
Δόκιμος $120c_{6}$
Δονᾶτος 612_{42}
Δορκ--- 1019
Δορκάς 943_{1}, 1019?
Δρακοντίδης 392_{45}

Δρομοκλείδης $477II_{94}$
Δρομοκλῆς 525_{1}, 876_{1}
Δρόσος (Ἀπολλώνιος Δρ.) 620_{152}
Δρύτων 983
Δωρόθεος 566_{6}, 613_{6}, 949_{1}
Δῶρος 949_{1}
Δωσίθεος 311_{5}

Ε---- $118_{1 \cdot 2}$, 123_{26}, $134b_{1}$, 310_{8}, 504_{3}, 562_{20}, $589.III_{17}$
Ε[illegible]λος 620_{156}
Ἐβαφρᾶς 1020_{1}
Ἑβδομίας 128_{40}
Εἰρηναῖος 609_{12}, 610_{12} (Ἰρην.), 613_{17}, 951_{2}, 1021_{1} (Ἰρηνέος)
Εἰρήνη 952_{1}
Εἰσίδοτος vid. Ἰσίδοτος
Ἔκπαγλος $626_{2 \cdot 3}$
Ἐκφαντίδης 826_{1}
Ἐλευθέριν 887_{1}
Ἐλευσίνιος 611_{1}
Ἐλίκη 1022
Ἐλιονίδης 164?
Ἐλπιδηφόρος 504_{5}
Ἐλπίνης 556_{10}, 668_{1}
Ἔμπεδος 74_{49}, 76_{20}
Ἔνδιος $578A_{3}$
Ἐξηκεστίδης 527_{77}
Ἑόρτιος $392_{16 \cdot 38}$, 695
Ἐπ---- 292_{11}, 676_{11}
Ἐπάγαθος 602_{18}: Πομπώνιος Ἐπ. 613_{11}
Ἐπαμείνων $893_{1 \cdot 2}$
Ἐπαφρόδειτος 676_{8}
Ἐπέραστος 603_{23}, 639_{2}
Ἐπι--- 316_{6}, 363_{4}, 620_{215}
Ἐπιγένης $477II_{120}$, $578A_{3}$, 680_{4}, 854_{2}, 964_{2}
Ἐπίγονος 602_{47}, $612_{41 \cdot 42}$, 837_{1}
Ἐπικλῆς 131_{42}, 486_{4}?, 495_{6}
Ἐπίκουρος 354_{2}
Ἐπικράτης 377_{10}, 959_{1}, $1060_{1 \cdot 2}$
Ἐπίκτησις 989_{1}
Ἐπίκτητος $602_{32 \cdot 49}$, $603_{5 \cdot 14}$, 612_{41}, 634_{1}
Ἐπίλυκος 75_{26}
Ἐπιστήμων 150_{3}?, 905_{2}?
Ἐπιτέλης 354_{2}
Ἐπιφάνης (Δέκ. Κοΐντος Ἐπιφάν.?) 902_{1}
Ἐπιχάρης 680_{3}, 1008: Δέκ. Κοΐντος Ἐπιχάρ.(?) 902_{1}
Ἐπιχαρίδης 1008
Ἐρασεῖνος 603_{26}
Ἐράτων 602_{46}, 613_{27}
Ἐργο--- 103_{3}
Ἐργόφιλος 426_{19}
Ἐργοχάρης 400_{1}, 416_{2}
Ἐριθαλίων 68_{204}
Ἑρμ--- 483_{2}
Ἑρμαΐσκος 953_{2}
Ἑρμάφιλος 1023
Ἑρμίας 614_{11}
Ἕρμιππος 408_{13}
Ἑρμο--- $318_{11 \cdot 23 \cdot 29}$
Ἑρμογένης 439_{1}, 463_{6}, 620_{215}, 846_{1}, 965_{8}, 970_{1}
Ἑρμόδωρος $392_{16 \cdot 32 \cdot 52}$, 597_{6}
Ἑρμοκλῆς 396_{11}?, $477III_{127}$
Ἑρμοκράτης $824a_{2}$
Ἑρμοτ.... 1001_{2}
Ἑρμῶναξ 610_{21}
Ἐρξι--- 124_{1}?
Ἐρξικλείδης $96bII_{1}$
Ἐρυτημένης $477II_{90}$
Ἑστιαῖος $477II_{97}$, 611_{3}
Εὐ---- $120c_{1}$, 123_{24}, 438_{50}, 565_{8}, 595_{5}, 610_{16}, 1080_{1}
Εὐ..α..ος 127_{97}
Εὐα--- 118_{6}
Εὐαγγελίδης 590_{6}
Εὐάγγελος 79_{22}, 533_{4}
Εὐαίνετος 272_{2}
Εὐαιτέλης 79_{22}
Εὔαλκος 392_{16}
Εὔανδρος 68_{203}, 131_{39}
Εὐάνωρ $477III_{95}$
Εὐάριστος $965_{2 \cdot 9}$
Εὐβ--- 597_{10}, 836_{1}
Εὐβίοτος (Μ.Οὔλπιος Εὐβ. Λεῦρος) $505_{18 \cdot 23}$, 506_{29}
Εὐβουλίδης 773, 879_{2}
Εὔβουλος 377_{11}, 394_{8}, $463_{14 \cdot 21}$, 879_{1}
Εὔδημος 133_{9}, 463_{26}, 464_{5}, 611_{4}
Εὐδίαιτος 127_{97}
Εὐδο--- 620_{154}
Εὐήμερος 603_{24}
Εὐθυ--- $589AII_{5}$
Εὐθύβουλος 591_{5}
Εὐθυγένης 300_{1}
Εὐθύδικος 1025
Εὐθυκλείδης 1026
Εὐθυκλῆς 551_{1}
Εὐθύκριτος 284_{1}, 527_{7}
Εὐθύμαχος 131_{29}, 564_{1}
Εὐθυμένης 903_{2}
Εὔθυνος 75_{1}
Εὐθύνους 1026
Εὐθύφρων 551_{2}, 1026 (Εὐτύφρ.)
Εὐκαδμίδης 617_{20}?
Εὔκαδμος 310_{3}, 312_{3}, 316_{2}, 617_{20}?
Εὔκαιρος 613_{7}
Εὐκαρπίδης 626_{2}
Εὔκαρπος 610_{18}, 676_{5}
Εὐκλῆς 294_{2}, 295_{3}, 297_{3}, 377_{8}, 387_{4}, 410_{4}, 423_{15}, 426_{38}, 809
Εὐκολίνη 1027
Εὐκολίων $573B_{13 \cdot 15}$
Εὐκράτης 408_{11}, 668_{4}
Εὐκτη--- 553_{17}
Εὐκτήμων 636_{3}, 738_{2}
Εὐκτίμενος 392_{2}, 464_{5}
Εὐμαρίδης 636_{5}
Εὔμαχος 303_{5}, 1028

Εὐμηλίδης 527_{28}, 911_2
Εὔμνηστος $366_{23\cdot55}$
Εὔνικος 392_{19}, 456_{113}, 535_5
Εὐνοστ--- 133_2
Εὐνοστίδης 426_{14}
Εὐξ--- 123_{13}
Εὐξένιππος 337_3
Εὐξίθεος $869_{1\cdot3}$
Εὔοδος 888_1, 947_2
Εὐπόλεμος 562_{11}, 857_2
Εὔπολις $477II_{120}$, 831_2
Εὐπορία 1029
Εὔπορος 601_{11}, 603_6, $610_{21\cdot27}$, 947_1, 999
Εὐρ--- 669_1
Εὐριπίδης 392_{14}
Εὐρυκράτης 322_5
Εὐρυμέδων 75_{38}, $77_{7\cdot9}$
Εὐσέβης 600_6, 612_{43}
Εὔσους $1006_{4\cdot10}$
Εὐστήμων 905_2?
Εὐσυχίς 1030
Εὐτέρπη 827_1, 1031_1
Εὐτιμίδης 1032
Εὐτυχίδης 946_2
Εὐτυχίς 953_1
Εὔτυχος 147_6?
Εὐφάμα ('Αννία Εὐφ.) 764_4
Εὐφάνης 290_1, 291_2, 292_2, 293_2
Εὔφαντος 408_{30}
Εὔφημος 591_{19}, 611_4
Εὔφηρος 84_1?
Εὐφίλητος 126_{10}, 611_2
Εὐφραῖος 633_7
Εὐφράντη 1033
Εὐφραντίδης (Φλ.Εὐφρ.) 612_{37}
Εὐφράνωρ 17_1
Εὐφρόνιος 215, 363_3, 470_2
Εὐφροσύνη 554_{108}
Εὐφρόσυνος $98b_1$, 603_{10}
Εὔφρων (Μάξιμος Εὐφρ.) 612_{34}
Εὐφυλλα 1008
Εὐχαρίστη 803_6?
Εὐχάριστος 607_{61}
Εὔχειρ 773
Εὐχέρης 635_3

Ζην--- 463_{30}
Ζήνων 620_{214}, 756_1, $971_{1\cdot2}$
Ζώβιος $972_{1\cdot2}$
Ζωΐλος 400_2, 481_{10}, 602_{50}, $613_{25\cdot26}$, 676_7 (Ζοΐλ.), 845_1, 872_2 (Ζωείλ.)
Ζώπυρος 611_{10}, 973_1
Ζωσ--- 933_1
Ζώσιμος 603_{20}, 1034*a*, *b*
Ζωφάνης 527_{73}

Η---- 438_{49}, 562_{20}?
Ἡγ---- $469B_2$
Ἡγέλοχος 320_{11}, 456_{109}
Ἡγέμαχος 128_{36}, 352_1
Ἡγέριον 967_1?
Ἡγήμων $288_{1\cdot8}$
Ἡγησίας 290_1, 291_1, 292_1, 293_1, 527_{73}, 617_{10}
Ἡγήσιον 967_1?
Ἡγήσιππος 591_{20}
Ἡγήτωρ 447_2
Ἡγίας 466_3, 527_{73}
Ἡδίστη 1035
Ἡδυλίνη 553_{34}
Ἡδύλος 408_{21}
Ἡλιόδωρος 466_7, 1009_2
Ἡρα--- 456_{87}
Ἡρακλείδης 408_{27}, $477I_{126}$, 552_{adn}, 605_4, 633_1: Αἴλιος Ἡρακλ. 609_4
Ἡράκλειτος 466_1, 654_4, 675_1, 976_2: Φούριος Ἡράκλ. 606_4
Ἡρακλέων 603_6, $612_{45\cdot46}$
Ἡράκων 603_{21}
Ἡρεσίων 759_6
Ἡρώδης 621_3: Ἡρώδης Ἀττικός 745_1
Ἡφαιστόδημος 300_3
Ἡφαιστόδωρος 426_{20}

Θ---- 355_2
Θάϊμος 832_1?
Θάϊππος 832_1?
Θαλίαρχος 384_{11}
Θαλλίς 1036
Θάλλος $591_{19\cdot28}$
Θάλλουσα 1037_2
Θάσιος 895_1
Θε---- 394_{14}, 620_{155}
Θεανώ 965_2
Θεμ--- 566_{10}
Θεμίσθιος 126_4
Θεμίστιος 392_{17}
Θεμιστοκλῆς 499_1, 601_6
Θεο--- $120c_4$
Θεογείτων 667_6
Θεογένης 123_{21}, 617_7, 767_1, 1077_2: vid. quoque Θουγένης
Θεόγνητος $573B_{11}$
Θεοδόσιος 440_1, 441_{10}, 442_{26}, 443_2, 444_2, $477II_{93}$, 1038_2: vid. quoque Θουδόσιος
Θεοδότη 1039_1
Θεόδοτος 463_{17}, 528_1, 985_1: vid. quoque Θούδοτος
Θεοδωρίδης 470_1
Θεόδωρος 432_2, $477II_{90}$, 591_{17}, 620_{156}, 881_1, 882_2, 890_4
Θεοκλῆς 75_{38}, 77_7, 289_8
Θεοκλύμενος 613_8
Θεόλυτος 466_6
Θεομήδης 357_{25}
Θεόμνηστος 322_6
Θεοξενίδης 1040_1
Θεόξενος 435_{13}
Θεόπομπος 289_5, 603_{30}
Θεόσοφος 612_{38}

Θεοτ--- 597_9
Θεοτέλης 401_2: Κ.Καίλιος Θεοτ. 764_2
Θεοτιμι-- (Θεοτιμίδης?) 356_{13}
Θεοφ--- 456_{118}
Θεοφάνης 527_{72}: vid. quoque Θουφάνης
Θεόφαντος 279_{12}
Θεόφημος 391_2
Θεοφίλη 865_1, 975_1
Θεόφιλος 532_1, 564_{27}, 583_8: Βιβούλλιος Θεόφ. 610_{13}
Θεόφραστος 611_8, 684_3
Θεοχάρης 426_{16}
Θέρσιππος 318_3, 319_1, 320_2
Θεσ--- $96bII_5$
Θέωρος 131_{11}
Θηραμένης 1041_1
Θηρι---? 293_6
Θηρικ--- 633_{11}
Θησεύς (heros) vid. indicem V
Θίας 993_2
Θισβιανός ("Ολβιος Θισβ.) 760_4
Θο---- $98b_{15}$
Θουγένης $589.4II_{16}$: vid. quoque Θεογένης
Θούδημος 553_{20}
Θουδόσιος 593_8: vid. quoque Θεοδόσιος
Θούδοτος 591_{26}: vid. quoque Θεόδοτος
Θουκυδίδης $75_{29\cdot34\cdot35}$
Θουτιμίδης 204_2
Θουφάνης 127_{110}: vid. quoque Θεοφάνης
Θρα--- 118_7, 617_{17}
Θρασ--- $353B_1$, 558_4
Θράσιππος 466_1
Θρασύβουλος 363_1
Θρασυκλῆς 303_2, 304_1, 353.4_1, 499_5, 525_{32}, $527_{61\cdot75}$, 890_1, 927_2
Θράσυλλος 593_1, 754_1, 877_1
Θράσων 152?, 527_{75}, 927_1
Θραττίς 784_1
Θρέπτος (Λικίννιος Θρέπτ.) 612_{21}

Ἰάμβλιχος $768_{3\cdot4}$
Ἰανάρις 603_{20}
Ἰάσων 426_{138}, 473_1
Ἱερο--- 667_{17}
Ἱεροκῆρυξ 606_6
Ἱεροκλῆς 481_7, 602_{52}, 864_2, 916_4, 1042
Ἱερομνήμων 595_2
Ἱερόποιος 914_2
Ἱεροφάντης 606_{10}
Ἱερω--- 620_{214}
Ἱέρων $477II_{132}$, 656_4, 1042
Ἱερώνυμος 123_{19}, $562_{16\cdot30}$, 591_{14}
Ἰθαιμένης 778_4
Ἰλιόνη 1044
Ἰμέρα 97_{13}
Ἱμερόπη 1045
Ἵμερτος 613_8
Ἰούλιος (Γ. Ἰούλιος) 767_1: vid. Οὐίβιος
Ἰοφῶν $306c_7$
Ἱππάρχα 960_1
Ἵππαρχος 477_{49}
Ἱππίας 440_1, 441_{10}, 442_{25}, 443_1, 444_1
Ἱππο--- 318_3, 319_1, 320_3
Ἱπποδάμας 551_1
Ἱπποθέρσης 319_{adn}
Ἱπποκράτης 75_4
Ἱππόστρατος 150_1
Ἰρηναῖος vid. Εἰρηναῖος
Ἴσαρχος 75_{15}, 392_{16}
Ἰσήγορος 369_2, 671_6
Ἰσιγένης 603_{28}, 613_6
Ἰσίδοτος 497_{15}, 607_{65} (Εἰσίδ.)
Ἰσίδωρος 478_2
Ἰσίων 603_{27}
Ἰσοκράτης 369_2: Φλ. Ἰσοκρ. 612_{18}
Ἰσόχρυσος (Αἴλιος Ἰσόχρ.) 612_{44}
Ἰσχόμαχος $591_{26\cdot27}$

Κ---- $96bII_1$, 360_2
Κα---- 128_{16}
Καίλιος vid. Θεοτέλης
Καλ--- 97_{14}
Καλλ--- 293_{16}, 609_{10}
Κάλλαισχρος 68_{202}
Καλλι--- 600_{12}, 878_1
Καλλια--- 121_{18}, 595_{14}
Καλλιάδης 204_1, 392_{13}, 401_9, 525_{10}
Καλλίας $72a_{15}$, b_9, 384_{20}, 387_2, 426_{14}, 462_{12}, 562_6, 564_{11}, $617_{1\cdot12}$, 633_2, $658a_4$, b_4, 740_3
Καλλίδημος 525_{29}
Καλλικράτης 377_7
Καλλικρατίδης 657_1
Καλλίμαχος 942_4
Καλλίνομος $120c_3$
Κάλλιππος 408_{16}, 652_4
Καλλίς 965_4
Καλλισ--- 751_1
Καλλισθένης 408_{10}, 598_2, $701b$
Καλλιστράτη 826_1
Καλλίστρατος 74_{16}, 76_{20}, 372_3, 857_4
Καλλιστώ 942_1
Καλλιτέλης 519_2
Καλλιφάνης $477II_{16}$, 530_4
Καλλώ 993_1
Κάλλων 610_1
Καλλωνίδης 394_7, 667_{10}
Καλχηδών $477III_{112}$
Κανός $894b$
Καπο--- 612_{20}
Καρκίδαμος 692_1
Καρπόδωρος 602_{43}
Κάτος (Σέξ. Αἴλιος Κάτος) 769_2
Κάτων (Μ. Πόρκιος Κάτων) 987_3
Κει---? 362_2
Κεινησίας 463_7
Κηφίσιος 463_{31}, 916_1
Κηφισογένης 128_{30}
Κηφισόδοτος 527_{74}, 593_4
Κηφισόδωρος 123_7, 298_2, 595_{13}, 893_2

Κηφισοκλείδης 592_{17}
Κηφισοκλῆς 289_{2}, 926_{3}
Κηφισομ-- 369_{5}
Κηφισοφῶν 131_{23}, 591_{12}
Κικ--- 401_{4}
Κιλικᾶς 1046
Κίλλης 408_{41}
Κιμω... 1047
Κίμων 356_{1}
Κιρρίας 645_{3}
Κίττος 456_{101}
Κιχησίας 435_{14}
Κλ---- 123_{15}
Κλαύδιος 498_{4}, $507eB_{9}$, 676_{2}: Τιβ. Κλαύδ. ἐπὶ βωμῷ 748_{2}: vid. Ἄτταλος, Λεωσθένης, Νεικηφόρος, Σεουῆρος
Κλε--- 52_{3}, 95_{2}
Κλεαγόρας 527_{6}
Κλεαίνετος 123_{17}
Κλέανδρος 567_{1}
Κλεάρετος 557_{10}
Κλέαρχος 18_{10}, 97_{17}
Κλείδαμος $477III_{137}$
Κλεινίας 694_{2}, 954_{2}
Κλείτος? 151
Κλειτοφῶν $915_{1\cdot2}$
Κλεόβουλος 525_{25}
Κλεόδικος 942_{2}
Κλεοδωρίδης 918_{1}
Κλεόκριτος $72a_{1}$
Κλεόμαχος 1074
Κλεόνικος 456_{110}
Κλεοπάτρα 1048_{1}
Κλεοχάρης 918
Κλέων 408_{39}, 980_{2}?
Κλεωνείκη 852_{1}?
Κοΐντος 801_{3}: vid. Αἰνειος, Ἐπιφάνης, Ἐπιχάρης
Κόμων 126_{6}
Κόνων 681_{1}, 737
Κορδύπη 1049_{1}
Κόρινθος 603_{7}
Κορνήλιος $477IV_{128}$: vid. Ὀνόμαρχος
Κορυφή 955_{1}
Κρατ--- 597_{8}
Κράτη 981_{1}?
Κράτης 335_{8}, 695
Κρατῖνος 241_{4}, 993_{4}
Κράτων 602_{17}: Κ. Φοντήιος Κράτων 847_{2}
Κρήνη 981_{1}?
Κρήτη 981_{1}?
Κριτίας 190_{1}?
Κριτόβουλος 1050
Κρίτος 190_{1}?
Κρίτων 128_{32}, $477II_{97}$, 638_{4} (*vel* Κριτων--), 866$_{2}$.
Κροῖσος 126_{11}
Κρύτων. 983
Κτη--- 438_{54}, 597_{11}
Κτησ--- 560_{2}
Κτησίας 19_{31}, 881_{2}
Κτησικλ-- 392_{32}
Κτησικλῆς 274_{2}, 275_{1}, 276_{1}, $477I_{138}$
Κτήσιππος 562_{37}
Κτησιφῶν 1014_{2}
Κτήσων 310_{11}
Κυδήνωρ 392_{1}
Κυδίας 367_{2}
Κύδιππος 128_{37}
Κυδρίων 326_{10}
Κύψελος $96a_{1}$
Κωμαῖος 404_{3}
Κώμαρχος 68_{205}
Κωμέας 637_{5}
Κῶμος 925_{1}?
Κῶφος 925_{1}?

Λ---- 136_{12}, 579.1_{3}, 597_{1}
Λ..ι--- 311_{5}
Λα---- 95_{3}
Λακλείδης 965_{8}
Λακράτης 440_{6}
Λάκων $477II_{91}$
Λαμίδιον 903_{1}
Λαμίσκα 966_{4}
Λε---- $134b_{3}$
Λεονᾶς 620_{154}
Λεοντεύς 593_{1}
Λεόντιχος 843_{2}
Λευκαῖος 68_{205}
Λεύκιος 483_{3}, 685_{3}, 872_{1}: Λεύκιος---- νεώτερος 686_{4}
Λεῦρος (Μ.Οὐλπιος Εὐβίοτος Λεῦρ.) $505_{18\cdot33}$, 506_{29}
Λεωκλῆς 195
Λέων 17_{2}, 357_{28}, 394_{6}, 435_{14}, 519_{1}
Λεωνείκη 852_{1}?
Λεωνίδης 481_{11}, $602_{36\cdot40}$, 739_{3}
Λεωσθένης (Κλαύδιος Λεωσθ.) 627_{4}: Φλ. Λεωσθ. 610_{10}
Λεώστρατος 338_{1}
Λεωχάρης 617_{19}
Λήναιος 478_{1}, 1051_{1}
Λι---? 426_{27}
Λικίννιος vid. Θρέπτος
Λογγῖνος $919_{2\cdot5}$
Λόνγος 611_{3}
Λυ---- 423_{11}, 551_{7}
Λυκ--- 97_{16}
Λυκέας 376_{1}, $916_{2\cdot5}$
Λυκῖνος 408_{22}, 617_{13}
Λυκίσκος $469B_{1}$, 794_{1}
Λυκο--- 300_{10}
Λυκομήδης 617_{9}
Λύκος 337_{4}
Λυκοῦργος 276_{9}, 284_{11}
Λυκόφρων 276_{9}, 284_{12}, 617_{13}
Λύκων $80Aa_{3\cdot4}$?
Λυσ--- 118_{5}
Λυσανδρίδης 379_{34}

Λυσανίας 127_{95}, 131_{25}, 379_{34}, 466_{4}
Λυσαρίσστη 1047
Λυσι--- 123_{23}
Λυσιάδης $477II_{125}$
Λυσίας 326_{3}, 327_{3}, 331_{2}, 332_{1}, 334_{3}, 530_{1}, 553_{22}, 571_{21}
Λυσίθεος 79_{28}
Λυσικλῆς 37_{3}, $392_{17\cdot37}$
Λυσικράτης 591_{28}, 850_{2}
Λυσιμάχη 926_{3}
Λυσίμαχος 839_{1}
Λύσιππος 525_{30}
Λυσίστρατος 65_{110}, 76_{20}?, 376_{1}, $573B_{6}$, 840_{1}, $855_{3\cdot5}$, $937_{1\cdot3}$

Μ---- 136_{13}, 160_{1}, 452_{3}, 482_{19}
Μαλθάκη 784_{1}, 1053
Μάμας 970_{2}
Μάνης 520_{15}?
Μαντίας 188?
Μαντικλῆς 520_{14}
Μάξιμος (Μάξ. Εὔφρων) 612_{34}: Αὐρήλιος Μάξ. 612_{20}: Πουπήνιος Μάξ. $505_{4\cdot8\cdot}$ $_{10\cdot14}$, $506_{15\cdot19\cdot21\cdot25}$: Κ. Φοντήιος Μάξ. 610_{5}
Μᾶρκος $477III_{94}$ (Μάαρκος), 603_{8}, 612_{41}
Με---- 123_{22}, 366_{50}, 759_{5}?
Μεγ--- 996_{1}
Μεγακλείδης 75_{5}, 550_{8}, 551_{4}
Μειδοκράτης $515_{2\cdot3}$
Μελαν--- $72b_{2}$
Μελέτη 152?
Μέλητος $477II_{122}$
Μελίττιος 527_{76}
Μελίτων 482_{19}
Μέμνων 603_{9}
Μεναῖος 591_{29}
Μενάλκας 653_{4}
Μεναλλησ--? 653_{3}
Μένανδρος $477III_{96}$, IV_{129}, 486_{2}, $572B1_{9}$, $602_{27\cdot39\cdot43}$, 639_{3}, 797_{3}: Φλάβιος Μέν. $703_{2\cdot4}$
Μενεκ--- 957_{2}
Μενεκλῆς 396_{8}, 400_{6}, $477IV_{132}$, 671_{1}
Μενεκράτης $80.4a_{3}$, 626_{4}, 638_{3}
Μενέμαχος 429_{13}
Μενεσθένης 895_{2}
Μενεσθεύς 392_{11}
Μενέστρατος 429_{13}, 438_{38}, 590_{2}, 841_{1}
Μενη--- 637_{4}
Μενι--- 123_{15}
Μενίσκος 463_{8}, 685_{5}
Μενο--- 342_{6}
Μέντωρ 440_{6}
Μένυλλος 103_{4}
Μένων 525_{28}, $578B_{5}$, 842_{1}
Μερόπη 1045?
Μήδειος 408_{28}, 486_{10}, 963_{2}
Μηνο--- 597_{1}, 612_{22}
Μηνόδοτος $462_{13\cdot31}$, $477II_{91}$
Μηνόδωρος 603_{27}, 828_{1}
Μηνόφιλος 858_{2}
Μητρο.... 931_{1}
Μητρόδωρος 481_{8}, 756_{2}
Μι---- 755_{2}
Μίκα 97_{15}
Μίκων 97_{15}
Μνη--- 579.1_{5}
Μνησι--- 448_{4}
Μνησίθεος 667_{8}
Μνησίμαχος 133_{16}, 1093_{3} . *add.*
Μνησίφιλος 273_{1}, 274_{1}, 275_{4}, 276_{3}, 579.1_{5}
Μνήσων 273_{3}, 274_{5}, 275_{4}, 276_{4}
Μο---- 759_{4}?
Μοιραγένης 876_{2}
Μοιρίας 128_{44}
Μοῖρις 1083?
Μορυχίδης 65_{110}
Μοσ--- 426_{19}
Μοσχίων 408_{12}, $477II_{121}$
Μόσχος 396_{9}, $477III_{97}$
Μυ---- 550_{8}, 551_{4}
Μύλλα 1061
Μυννίων 858_{1}
Μύρμηξ 123_{8}
Μυρρο--- 963_{1}
Μυρτίλος 926_{1}
Μωαρτης 1096
Μως 1096

Ν---- 535_{1}, $536_{1\cdot3}$
Ν...ο...ν 133_{12}
Νάνους 965_{9}
Νάρκισσος 610_{19}
Ναυκλῆς $477II_{120}$
Ναύκριτος 305_{1}, 306_{1}, 309_{2}
Ναυσίας 925_{1}
Ναυσικλῆς 193
Ναυσικράτης 303_{2}, 304_{1}, 353.1_{2}
Ναύτης 128_{14}
Νέαιχμος 305_{1}, 306_{2}, 309_{3}, 692_{3}
Νέανδρος 596_{2}
Νεικ--- vid. Νικ---
Νεῖνος 977_{2}
Νεοκλῆς 405_{40}, 423_{13}, 426_{42}, 446_{6}
Νησιώτης? 330_{5}
Νιγρεῖνος (Ἀουίδιος Νιγρ.) 498_{10}
Νικ--- 118_{1}
Νικα--- 300_{21}
Νίκανδρος 482_{18}
Νικήρατος 75_{20}
Νικήτης 1055_{1}
Νικηφόρος 603_{10} (Νεικηφ.), 948_{1}, 1056_{1}: Κλαύδιος Νεικηφ. 609_{1}
Νικίας 75_{20}, 77_{11}, 354_{7}, 525_{2}, 592_{5}, 602_{42}: Νεικίας 603_{29}, 610_{17}, 676_{3}
Νικο--- 617_{18}
Νικόβουλος 354_{2}, 583_{15}
Νικογένης 525_{16}, $526_{1\cdot3}$
Νικόδημος 128_{39}

Νικοκράτης $377_{5 \cdot 10 \cdot 17}$, 396_{10}, 680_{2}, 976_{1}
Νικόλαος 612_{36}
Νικόμαχος $80.4a_{7}$?, 131_{21}, 532_{2}, 61_{40}, 982, 1093_{2}
Νικόξενος 562_{14}
Νικοστράτη 654_{4}
Νικόστρατος 15_{2}, 29_{15}, 241_{1}, 281_{1}, $306_{1 \cdot 9}$, $573B_{8}$, 592_{5}, 612_{38}, $613_{14 \cdot 15}$ (Νεικόστρ.)
Νικοφῶν 128_{31}, 839_{1}
Νίκων 364_{2}, 366_{2}, 526_{1}, 532_{2}, 839_{4}, 855_{1}
Νόθιππος 326_{3}, 327_{3}, 331_{2}, 332_{3}, 334_{3}
Νομικός 613_{18}
Νόμιος 427_{2}
Νουμήνιος 564_{11}, 936_{1}, 956_{1}, 957_{1}?
Νουμηνίς 957_{1}?
Νουφράδης 392_{42}

Ξ---- $134b_{2}$, 293_{7}
Ξανθίας 463_{20}
Ξάνθιππος $212a$
Ξάνθος 440_{5}
Ξε---- $98b_{6}$
Ξεν--- 419_{9}, 497_{26}
Ξεννώ 862_{4}
Ξενο--- 123_{11}, $469C_{2}$
Ξενόκλεια 859_{1}
Ξενοκλῆς 147_{4}, 392_{40}, 635_{6}, 859_{2}
Ξενότιμος 396_{7}?, 578.4_{6}
Ξενοφαντος 168_{3}, 440_{2}, 441_{10}, 442_{26}, 443_{2}, 444_{2}, $562_{16 \cdot 20}$?
Ξενοφῶν $469C_{2}$?
Ξώφυγος 1093_{3}

Ο---- 284_{7}
Οἰνάνθη 854_{1}, 1057_{1}
Οἰνίλος 123_{12}
Οἰνοκλῆς 1093_{2}
Οἰνόφιλος 486_{10}, 601_{3}
Οἰνοχάρης $562_{12 \cdot 26}$
Ὄλβιος 367_{1}: vid. Θισβιανός
Ὀλυμπιόδωρος $353B_{1}$, 354_{1}, 892_{2}
Ὀλύμπιχος 592_{6}, 610_{15}
Ὄλυμπος 426_{20}, 463_{12}
Ὀνασαγόρας 990_{1}
Ὀνήσανδρος 778_{3}
Ὀνησίμη (Ῥοτειλία Ὀνησ.) 889_{1}
Ὀνήσιμος 633_{3}: Αὐρήλιος Ὀνήσ. 761_{5}
Ὀνησιφῶν $80.4a_{12}$, 377_{6}
Ὀνητορίδης 123_{10}
Ὀνήτωρ 408_{40}
Ὀνόμαρχος 899_{2}: Κορνήλιος Ὀνόμ. 765_{3}
Ὀρνεωνι-- 121_{7}
Οὐαλερία vid. Φορτουνᾶτα
Οὐίβιος (Ἰούλιος Οὐίβ.) 600_{7}
Οὐλιάδης 463_{13}
Οὔλπιος vid. Ἀρχέλαος, Εὐβίοτος, Λεῦρος, Τεισαμενός
Ὀφέλας $526_{1 \cdot 3}$

Π---- 284_{11}, 481_{3}, 592_{16}, 618_{2}
Πα---- 618_{3}
Παι--- 361_{2}
Παμμένης 756_{1}
Πάμφιλος 284_{6}, 288_{3}, 499_{7}, 592_{16}, 610_{14}
Πανκλείδης 527_{28}
Πάννυχος 605_{4}
Παντ--- 88_{1}
Πάνταινος (Τ. Φλάβιος Πάντ.) 703_{2}
Παντακλῆς 90
Πάπος 889_{1}
Παρ--- 933_{2}
Παράμονος 497_{26}, $535_{2 \cdot 7}$
Παράμυθος 392_{34}
Παρδαλίς 557_{10}
Παρθενίς 1059_{1}
Πασικλῆς 347_{1}?
Πασιφῶν $52_{1 \cdot 2}$, 131_{14}
Πασίων $347_{1 \cdot 4}$
Παυσανίας 127_{95}, 591_{13}
Πε---- 376_{3}, 595_{17}
Πεδιεύς 592_{6}
Πειθαγόρας 126_{9}
Πειθι--- 413_{2}
Πειθόλεως 572.4_{3}?
Πείθων 660_{3}
Πειλεστροτίδας 961_{1}
Πέλλης $612_{35 \cdot 36}$
Περίανδρος 123_{9}, 530_{1}
Περικλῆς 776_{3}
Περίλαος 611_{8}
Περισσερά 1060_{1}
Πιστίας 570_{11}
Πλαγγών 965_{8}
Πλάτθις $547_{\text{addn.}}$
Πλείσταινος 654_{3}
Πλειστίας 75_{17}
Πλούσιος 579.4_{7}
Πλούταξ? 92
Πλούταρχος 401_{12}, $477I_{124}$
Πόα 965_{6}
Πολέμαρχος 865_{2}
Πολέμων 426_{15}
Πολύαινος $589.4II_{3}$?
Πολυάρατος 583_{13}
Πολυδάμας 551_{2}
Πολυδεύκιος $655a_{4}$
Πολύδωρος 392_{45}
Πολύευκτος 279_{11}, 281_{8}, 320_{8}, 392_{43}
Πολύζηλος 938_{1}
Πολύκλειτος 463_{36}
Πολυκλῆς $573B_{6}$, 595_{2}?, 1061
Πολύκριτος 318_{6}
Πολυκτήμων 392_{2}, 636_{3}
Πολυμήδης 680_{8}
Πολύμνηστος 973_{2}
Πολυσθένης 298_{11}?, $644_{8 \cdot 15 \cdot 18}$
Πολύφιλος 680_{8}
Πομπώνιος (Πομπ. Ἐπάγαθος) 613_{13}
Πόντιος? (Π. Πόντ. Φίρμος) 611_{9}
Ποπλίκιος 600_{8}

Πόπλιος $477IV_{128}$, 613_{6}, 614_{23}
Πόρκιος vid. Κάτων
Πορφυρίς 964_{1}
Ποσείδιππος 408_{45}, 426_{42}
Ποσειδώνιος 480_{115}, 603_{28}, 884_{3}: Ἀντώνιος Ποσ. 614_{14}
Πουπήνιος vid. Μάξιμος
Πραξίνικος 120_{4}
Πραξιτέλης $578B_{1}$
Πρεῖμα 1062
Πρεῖμος (Αὐρήλιος Πρ.) 603_{19}
Προκλῆς 391_{3}, 487_{2}, $860_{1 \cdot 2}$
Πρόκλος (Φίρμιος Πρόκλ.) $611_{6 \cdot 11}$
Προμοῦτος 1063_{2}
Προξενίδης 842_{2}
Πρόξενος 272_{4}, 525_{12}
Πρωτ--- 609_{9}
Πρώταρχος 79_{15}, 482_{21}
Πρωτέας 312_{18}
Πρωτογένης 602_{31}
Πρωτόνικος $62_{\text{addn.}}$
Πυθ--- 466_{13}
Πυθαγόρας $442_{23 \cdot 17}$
Πυθάρατος 369_{1}, 370_{2}
Πυθίων 384_{13}
Πυθόδηλος $284_{4 \cdot 3}$, 878_{2}
Πυθόδωρος $80.4a_{11}$, 298_{4}, $477II_{131}$, $591_{12 \cdot 14c}$, $680_{8 \cdot 9}$, 883_{1}: Ἄννιος Πυθ. 764_{5}
Πυθοκλῆς 551_{1}, 796_{2}
Πυθοκράτης $849_{1 \cdot 4}$
Πύθων 131_{19}, 525_{11}
Πυλαγόρας 272_{4}
Πυραίχμη 1064
Πυριλάμπης $72b_{1}$?
Πύρρος 408_{38}, 482_{15}
Πωλλίων 611_{10}

Ῥόδιον 977_{1}
Ῥόδων 392_{15}
Ῥοτειλία vid. Ὀνησίμη
Ῥουφᾶς 1065
Ῥοῦφος 614_{20}

Σ---- 97_{18}, 561_{8}, 873_{1}
Σ....ης 847_{1}
Σάλιος 1066
Σάλλιον 1036
Σάμιος 975_{1}
Σαραπίων 978_{1}, $1067_{1 \cdot 2}$
Σάτυρος 456_{107}, 602_{29}
Σεκούνδιλλα (Φλαβία Σεκ.) 703_{4}
Σεουῆρος (Κλαύδιος Σεου.) 498_{4}
Σέρουιος 600_{6}
Σθενοκλῆς 366_{25}
Σικελία 1068
Σιλανίων 940_{1}
Σιμάριστος 426_{14}
Σῖμος 377_{10}?
Σίμων 684_{4}
Σίνδης 1069_{1}
Σκύλαξ 166_{2}
Σμικρίων 667_{11}
Σμικύθη 97_{18}
Σμίκυθος 617_{9}, 752_{2}, 849_{2}
Σόβαρος 605_{2}
Σοκλῆς 497_{25}: vid. quoque Σωκλῆς
Σόλων $96a_{4}$?, $477II_{124}$
Σουνιεύς 684_{1}
Σοφο--- 597_{7}
Σπείρουσα 1070
Στ---- 463_{28}, 489_{6}
Στ..ηρ 123_{20}
Στέφανος 527_{6}: Φλ. Στέφ. 609_{6}
Στησίας 519_{2}, 882_{1}
Στρ--- 438_{5}
Στράτιος 338_{7}
Στρατοκλῆς 75_{17}, 697_{4}, 855_{5}
Στρατοφῶν 527_{76}
Στράτων 37_{1}, 527_{76}
Στρατωνίδης 305_{5}, 394_{13}
Στρόνβιχος 668_{1}
Σύμμαχος 432_{1}, $435_{1 \cdot 15}$, 436_{1}, 633_{9}
Σύνφορος 898_{1}
Σω---- 456_{119}, 600_{11}
Σωκ--- 421_{100}, 671_{11}
Σωκλῆς 408_{42}, 415_{2}: vid. quoque Σοκλῆς
Σωκράτης 303_{4}, 392_{47}, 460_{3}, 478_{6}
Σωκρατίδης 551_{5}
Σωναύτης 562_{26}
Σωπατρίδης $469C_{2}$
Σώπατρος 408_{1}
Σωσ--- 423_{14}
Σωσάρετος 456_{114}
Σωσι--- (Αἴλιος Σωσ.) 609_{3}
Σωσίας 215, 420
Σωσίβιος $477I_{124}$, 602_{10}, 613_{9}, 634_{4}, 639_{2}, 843_{4}
Σωσιγένης 357_{20}, 578.4_{7}
Σωσίδημος 463_{16}
Σωσικλῆς 463_{11}
Σωσικράτης 470_{1}, 536_{2}
Σωσίνομος 578.4_{7}
Σῶσις $477II_{124}$
Σωσισθένης 635_{2}
Σωσίστρατος 357_{24}
Σῶσος 837_{1}
Σώστρατος $68_{2\text{nn}}$, 279_{11}, 281_{8}, 320_{9}, 456_{93}
Σωτάδας 456_{110}
Σωτᾶς 610_{19}, 612_{39}, 740_{4}, 958_{1}
Σωτέλης $562_{26 \cdot 28}$
Σωτηρίδης $1071_{1 \cdot 2}$
Σωτήριχος 611_{7}
Σῶτις 692_{1}
Σωφάνης 127_{110}
Σώφιλος 131_{27}, 681_{6}
Σωχάρης 1072

Τ---- 1078_{2}
Ταραντῖνος 426_{21}
Ταχέας 423_{11}

Τε---- 96*b*II$_3$
Τεισαμενός 551$_3$: Οὐλπιος Τεισ. 505$_4$. $_8$. $_{10}$. $_{17}$, 506$_{15}$. $_{19}$. $_{21}$. $_{24}$
Τεισίας 392$_{41}$
Τεισίμαχος 207$_1$
Τεισίτιμος 214
Τεισωνίδης 1093$_4$
Τελεκλ--- 96*a*$_3$
Τελεσῖνος 337$_{10}$, 671$_{10}$
Τελέσιππος 305$_n$
Τελεσφόρος 626$_4$
Τέχνων 463$_{39}$
Τηλέγνωτος 312$_{10}$
Τηλοκλῆς 312$_{10}$, 562$_a$
Τιμ--- 241$_2$
Τιμαγόρα 826$_1$
Τιμαγόρας 477II$_{122}$
Τίμαιος 442$_{37}$
Τιμάνωρ 456$_{114}$, 477II$_{92}$
Τίμαρχος 128$_{15}$, 469*C*$_{15}$, 600$_8$
Τιμιάδης 526$_3$
Τιμο--- 578.*A*$_n$
Τιμόδημος 128$_{33}$, 593$_3$, 886$_4$
Τιμόθεος 578.*A*$_6$, 681$_3$, 737
Τιμοκήδης 668$_n$
Τιμοκλῆς 75$_{36}$. $_{46}$. $_{48}$. $_{52}$, 426$_{30}$, 587$_{13}$?, 590$_4$
Τιμοκράτης 392$_{33}$, 633$_8$, 668$_6$, 826$_2$, 1074
Τιμοξένη 97$_{14}$
Τιμοσθένης 133$_{15}$, 560$_2$?
Τιμοστράτη 1015
Τιμοῦχος 421$_9$?
Τιμοφῶν 617$_2$
Τιμοχάρης 133$_4$, 668$_6$
Τίμων 133$_{17}$, 408$_{28}$, 463$_{43}$, 477III$_{91}$
Τιμωνίδης 367$_2$
Τίτθη 1075
Τλησίας 95$_1$?

Ὕλας 1076$_1$
Ὕλλος 614$_{13}$
Ὑρκανός 799$_1$

Φ---- 401$_{15}$, 1080$_2$
Φ.νέας 131$_{31}$
Φα---- 96*b*II$_2$, 572.*A*$_3$
Φαβιανός (Φάβιος Φαβ.) 745$_2$
Φάβιος vid. Φαβιανός
Φαιδρίας 121$_6$, 911$_1$
Φαῖδρος 477I$_{125}$
Φαίδων 667$_7$
Φαίνιππος 96*c*$_1$?
Φαλάνθης 392$_{40}$
Φαναρχίδης 429$_{13}$
Φάνης 520$_{15}$?
Φανίας 363$_4$
Φανο--- 304$_6$
Φανόμαχος 326$_a$
Φανόστρατος 919$_4$
Φανότιμος 396$_7$?
Φαραδᾶς 463$_{41}$
Φασυρκίδης 527$_{71}$
Φάϋλλος 72*b*$_6$
Φερεκλῆς 595$_4$
Φι---- 179$_1$, 463$_{12}$
Φιλ--- 573*B*$_{17}$, 996$_2$
Φίλαγρος 870$_2$, 874$_1$
Φιλαινίς 1005
Φιλακώ 790$_3$
Φιλέας 336$_4$, 352$_a$
Φίλερμος 168$_2$?
Φίλη 159$_2$?
Φιλήμων 602$_{28}$, 603$_{12}$
Φιλήριφος 573*B*$_{17}$?
Φιλησία 855$_1$
Φιλήσιος 121$_a$
Φιλῖνος 128$_{31}$, 371$_1$, 456$_{113}$, 527$_{73}$
Φιλιππ--- 573*B*$_8$
Φίλιππος 355$_2$, 461$_4$, 573*B*$_{20}$, 602$_{63}$
Φιλιστ--- 401$_{14}$
Φιλιστίδης 121$_4$
Φιλιστίων 522$_3$, 1059$_2$
Φιλίτιον 1077$_1$
Φιλίων 357$_{22}$, 1004
Φίλλις 885$_1$
Φιλο--- 463$_{29}$
Φιλογένης 613$_{15}$
Φιλόδημος 392$_{40}$
Φιλοθέα 965$_3$
Φιλόθεος 617$_5$
Φιλόθηρος 396$_{14}$
Φιλοκήδης 408$_{37}$
Φιλοκλῆς 300$_{11}$ 377$_9$, 392$_{13}$. $_{28}$, 583$_{11}$, 592$_n$, 614$_{16}$
Φιλοκράτης 595$_4$?, 610$_4$
Φιλόμβροτος 96*a*$_4$?
Φιλοναύτης 336$_4$, 352$_a$
Φιλόνεως 392$_{12}$. $_{30}$, 527$_{71}$
Φιλόνικος 617$_{12}$
Φιλόξενος 499$_n$, 1078$_1$
Φιλοσθένης 480$_{115}$, 884$_2$
Φιλόστρατος 241$_1$, 392$_{40}$, 592$_8$, 850$_1$
Φιλότιμος 338$_7$, 602$_{54}$ (Φιλότειμ.)
Φιλουμένη 843$_1$
Φιλουργίδης 133$_{10}$
Φιλοφάνης 463$_{34}$
Φιλοχάρης 782$_2$
Φιλτιάδης 179$_1$
Φίλτων 152?
Φιλώ 160$_1$?
Φίλων 186$_1$, 392$_{42}$, 657$_4$, 697$_2$, 827$_2$
Φιλωνίδης 392$_{31}$, 738$_5$, 885$_1$
Φιλωτίνη 1079
Φίρμιος (Φίρμ. Πρόκλος) 611$_6$. $_{11}$
Φίρμος (Π. Πόν(τιος?) Φίρμ.) 611$_a$
Φλάκκος (Αἴλιος Φλάκκ.) 608$_2$, 609$_2$
Φλαουία vel Φλαβία vid. Αὐξησώ, Σεκούνδιλλα
Φλάουιος vel Φλάβιος 613$_{20}$: vid. Ἀλκιβιάδης, Διονύσιος, Εὐφραντίδης, Ἰσοκράτης, Λεωσθένης, Μένανδρος, Πάνταινος, Στέφανος

Φόλβιος (M. Φόλβιος ---ος) 497$_4$. $_{13}$. $_{16}$
Φοντήιος vid. Κράτων, Μάξιμος
Φορ--- 96*b*II$_6$, 103$_2$
Φορμίων 96*b*II$_n$?, 347$_1$
Φορτουνᾶτα (Οὐαλερία Φορτ.) 1058$_n$
Φούριος vid. Ἡράκλειτος
Φρο--- 127$_{74a}$
Φρουρίων 477III$_{97}$
Φρῦνος 1080$_1$
Φρύνων 290$_1$, 291$_1$, 292$_1$, 293$_2$, 617$_n$
Φυλα--- 686$_2$
Φυλείδης 520$_{14}$
Φυσκίων vel Φύσκων 938$_2$
Φωκιάδης 75$_{16}$. $_{23}$. $_{34}$, 392$_{44}$
Φωκῖνος 392$_{36}$
Φωκίων 475$_1$

Χ---- 72*a*$_2$, 988$_1$
Χα---- 366$_{an}$, 572*B*III$_7$, 595$_{17}$, 701*b*
Χαβρίας 562$_{17}$
Χαιρ--- 463$_{31}$, 570$_1$
Χαιρε--- 80.*A*$_6$
Χαιρέας 133$_3$
Χαιρεκράτης 562$_{26}$. $_{28}$
Χαιρελ--- 572*B*$_1$
Χαιρέλεως 72*a*$_2$. $_{16}$, *b*$_7$
Χαιρεστράτη 752$_1$
Χαιρέστρατος 426$_{31}$, 527$_{70}$, 752$_1$
Χαιρεφάνης 578.*A*$_1$, 592$_7$, 848$_1$
Χαιρέφιλος 551$_2$
Χαιριάδης 127$_{an}$
Χαιρίας 127$_{an}$, 326$_3$?
Χαιριγένης 392$_{32}$
Χαιρικλῆς 617$_{23}$
Χαιρινόη 558$_6$
Χαίρινος 617$_6$
Χαιροκλῆς 866$_1$
Χαλκιδεύς 527$_{71}$
Χαμαῖος 1093$_4$
Χαρ--- 638$_1$
Χαρέας 864$_1$. $_2$
Χαρελείδης 926$_1$
Χάρης 396$_{12}$, 404$_4$, 570$_4$, 573*B*$_2$. $_4$
Χαρι--- 565$_1$
Χαριάδης 80 *Ia*$_2$, 438$_{an}$, 527$_{72}$, 578*A*$_1$
Χαρίας 408$_{1}$. $_{an}$, 525$_{an}$
Χαρίδημος 128$_{32}$, 293$_4$, 591$_{11}$
Χαρικλ--- 596$_2$
Χαρικλείδης 241$_1$, 408$_{31}$, 527$_{2}$. $_{36}$. $_{67}$
Χαρικλῆς 527$_{72}$, 592$_7$, 620$_{152}$, 673, 994$_1$. $_2$
Χαρινίδας 570$_n$
Χαρῖνος 562$_{an}$
Χαρίσανδρος 392$_{18}$. $_{41}$, 1093$_5$
Χάρισος 573*B*$_2$. $_4$
Χαρίτων 602$_{21}$
Χαρμιάδης 425$_1$
Χαροπίδης 75$_{27}$, 128$_{43}$
Χάρων 932$_1$
Χαρωνίδης 562$_{an}$
Χερπυ--- 133$_4$
Χερσίππη 1081
Χίων 562$_{15}$
Χιωνίδης 591$_{24}$
Χο---- 561$_{10}$
Χορώ 152?
Χρέμης 349$_1$?
Χρῆστος (Αἴλιος Χρῆστ.) 609$_n$

Ὡράριος 766$_1$. $_4$

NOMINA LATINA

Antiochus 1058$_1$
Cato (M. Porcius M. f. Cato) 987$_1$
Fortunata (Valeria Fort.) 1058$_2$
Porcius vid. Cato
Valeria vid. Fortunata

PATRONYMICA

Εὐεργίδαι 650$_4$
Εὐμολπίδαι vid. indicem V
Εὐνεῖδαι 456$_{2a}$
Εὐτελιωνίδης 164?
Σωτίδαι 541III$_4$. $_a$

II. REGES DYNASTAEQUE ET FAMILIA EORUM

Alexander III Magnus, rex Macedonum: Ἀλέξανδρος ὁ βασιλεύς 310$_{16}$

Antigonus Gonatas, rex Macedonum: Ἀντίγονος 380$_1$

Antiochus IV Epiphanes, rex Syriae: βασιλεύς Ἀντίοχος 452$_5$

Berenice II, Ptolemaei III Euergetae uxor: 817

Croesus, rex Lydiae: στατῆρες Κροίσειοι 78$_{an}$

Demetrius II, rex Macedonum: ὁ βασιλεὺς Δημήτριος 393$_3$

Phila, Demetrii II Macedonum regis uxor: ἡ βασίλισσα Φθία 393$_6$

Ptolemaeus II Philadelphus, rex Aegyptiorum: βασιλεὺς Πτολεμαῖος 397$_4$

Ptolemaeus III Euergetes I: Πτολεμαῖος Εὐεργέτης 817

III. IMPERATORES ROMANI ET FAMILIA EORUM

Augustus Imp.: Καῖσαρ θεὸς Σεβαστός 908_1

C. Caesar: Γάϊος Καῖσαρ Σεβαστοῦ υἱὸς νέος Ἄρης 702

Claudius Imp.: $507eB_9$?

Domitianus Imp.: Καῖσαρ 1058_8: Caesar 1058_4

Traianus Imp.: Αὐτοκράτωρ Καῖσαρ Σεβασστὸς Νέρβα Τραϊανὸς Γερμανικός 703_1

Hadrianus Imp.: 734_2: Αὐτοκράτωρ Καῖσαρ θεοῦ Τραϊανοῦ Παρθικοῦ υἱός, Τραϊανὸς Ἁδριανὸς Σεβαστός $507fA_6$: Αὐτ. Καῖσ. Τραϊανὸς Ἁδριανὸς Σεβαστὸς Ὀλύμπιος καὶ Πανελλήνιος $604A_1$, B_1: Σωτὴρ καὶ κτίστης Αὐτ. Ἁδριανὸς Ὀλύμπιος 705, 706, 709, 710, 711, 712, 713, 714, 715, 716, 718, 719, 720, 724, 726, 727, 728, 729, 730: Σωτὴρ καὶ κτίστης Αὐτ. Ἁδριανός 721: Αὐτ. Καῖσ. Τραϊανὸς Ἁδριανὸς κτίστης Ὀλύμπιος 707, 717: Αὐτ. Ἁδριανὸς Ὀλύμπιος 722, 731: Αὐτ. Ἁδριανὸς ---- 725: Τίτος Αἴλιος Ἁδριανός $507eB_8$: Ἁδριανὸς Ὀλύμπιος σωτὴρ καὶ ---- 723: ---- Ὀλύμπιος 708

Antoninus Pius Imp.: 734_2: Θεὸς Ἀντωνῖνος 508_8

M. Aurelius Imp.: Αὐτοκράτωρ Καῖσαρ θεοῦ Ἀντωνίνου (Εὐσεβοῦς) ὑός, θεοῦ Οὐήρου Παρθικοῦ μεγίστου ἀδελφός, (θεοῦ Ἁδριανοῦ υἱωνός), θεοῦ Τραϊανοῦ Παρθικοῦ ἔγγονος, θεοῦ Νέρουα ἀπόγονος, Μᾶρκος Αὐρήλιος Ἀντωνῖνος Σεβαστὸς Γερμανικὸς Σαρματικός $509a_{9-33}$: Αὐτ. Καῖσ. Μᾶρκος Αὐρήλιος Αντωνῖνος Σεβαστὸς Ἀρμενιακὸς Παρθικὸς μέγιστος 508_1

L. Verus Imp.: Αὐτοκράτωρ Καῖσαρ Λούκιος Αὐρήλιος Οὐῆρος Σεβαστὸς Ἀρμενιακὸς Παρθικὸς μέγιστος 508_4

Commodus Imp.: Αὐτοκράτωρ Καῖσαρ Λούκιος Αὐρήλιος Κόμμοδος Σεβαστός, αὐτοκράτορος Ἀντωνίνου Σεβαστοῦ ὑός, θεοῦ Εὐσεβοῦς υἱωνός, θεοῦ Ἁδριανοῦ ἔγγονος, θεοῦ Τραϊανοῦ Παρθικοῦ καὶ θεοῦ Νέρουα ἀπόγονος, Γερμανικὸς Σαρματικός $509a_{10}$: Αὐτ. Καῖσ. θεοῦ Ἀντωνίνου ὑός, θεοῦ Εὐσεβοῦς υἱωνός, θεοῦ Ἁδριανοῦ ἔγγονος, θεοῦ Τραϊανοῦ Παρθικοῦ καὶ θεοῦ Νέρουα ἀπόγονος, Μ. Αὐρήλιος Κόμμοδος Ἀντωνῖνος Σεβαστὸς Γερμανικὸς Σαρματικός $509b_6$

IV^A. NOMINA GEOGRAPHICA

(PRAETER ATTICA)

Αἰγινήτης $547_{adn.}$, 941_2: Αἰγινῆτις 965_8
Αἰτωλοί 299_1, 326_{13}
Ἀλεξανδρεύς 535_3, 536_{3-6}: Ἀλεξανδρῖτις 942_3
Ἀλικυαῖοι 36_1
Ἀλυζαῖος 340_7?
Ἀμισηνή 943_1
Ἀμφικτύων 413_5
Ἀντιοχεύς $477IV_{127}$, 535_4, 536_4, 944_3, 945_3, 946_3, 947_3, 948_3: Ἀντιόχισσα 804_1
Ἀπολλωνιάτης 320_{11}: Ἀπολλωνιᾶται 320_{16}
Ἀρεθούσιοι 230_7
Ἀρηναῖος 755_3
Ἀσία 310_{17}
Ἀστυπαλαιεῖς 42_{143}
Ἄστυρα Μύσια 42_{143}
Ἀφαρῆθεν (demoticum Eretriense) 949_2
Ἀχελῷος $541II_{24}$

Βολοέντιοι 484_7?
Βόσπορος 298_9

Γ---- 97_{15}
Γαλάτισσα 950_3
Γυ---- 97_8

Δῆλος 584_{7-8-10}: Δήλιος vid. indicem V s.v. Ἀπόλλων: Δήλιοι 37_{19}

Ἐγεσταῖοι 36_6
Ἐλαεύς 68_{208}
Ἑλλάς 748_8: Ἕλληνες 380_3, $469C_{10-29}$, $507gA_2$, B_2
Ἐπιδάμνιος 320_{10}
Ἐρέτρια 53_{11}
Ἑστίαια 26_{21-23}: Ἑστιαιεῖς 265_{8-24}
Εὐβοιεῖς 265_{8-24}
Ευρι---? 356_{15}

Ἡρακλεώτης 318_{26}, 694_1, 951_3, 954_3, 956_3, 957_3?, 958_2, 965_{9-10}: Ἡρακλεῶτις 952_3, 953_1, 955_3, 957_3?

Θῆβαι 228_{16}: Θηβαῖος 959_3: Θειβῆος 961_2: Θειβαία 960_2
Θρᾷττα 52_{15}, 97_{12}

Ἰασεύς 630_7

Ἰλλυρικός 66, 68_{221}
Ἰωνία 57_6

Καρύστιος 341_8, 963_3: Καρυστία 962_3, 964_3
Κιανός 965_{1-5}: Κιανή $965_{2-3-4-6}$
Κνίδιον $824a_3$, b_5
Κολοφώνιοι 22_{39}
Κορινθία 980_3?: Κορίνθιοι (στατῆρες) $80Bb_4$
Κυζικηνός 630_6: χρυσίον Κυζικηνόν 76_{13}: στατῆρες Κυζικηνοί 78_{96}

Λέσβος 66, 68_{221}: Λέσβιοι (κότυλοι) 68_{222}
Λοκρός 966_3

Μακεδόνες 246_7
Με---- 97_7
Μεγαρεύς 967_3
Μηθυμναῖοι 68_{220}, 546_2
Μιλήσιος 968_1, 971_1, 972_3, 977_3, 978_1, 979, 996_3?: Μειλήσιος 973_3, 976_3: Μιλησία 975_4: Μειλησία 970_2: Μιλησιουργής (κλίνη) 68_{214}
Μυλασεῖς 484_3?, 965_7
Μύσιος vid. Ἄστυρα

Νάξιος 981_3
Νότιον 22_{39-48}

Ὀλύνθιος 982

Πάριος 179_1
Πελλαῖος 267_1
Πελοπόννησος 75_{18}, $126_{adn.}$
Πριηνεύς 630_5
Προκοννήσιοι $62_{adn.}$

Ῥιζονῖτις 984_1
Ῥόδιος $310_{2-14-41}$, 985_2
Ῥωμαῖος $477IV_{129}$, 987_4: Ῥωμαῖοι $469C_{58}$

Σ---- 306_{10}
Σαλαμίνιος 990_2: Σαλαμινία 988_2, 989_3
Σάμιος 179_1: Σάμιοι 75_{42}
Σιγειεῖς 9_7
Σικελία 77_{10}
Σικυώνιος 359_{1-9}
Σινωπεύς 456_{111}
Σμυρναία 991_1

Ταρσεύς 953_2?
Τύριος 953_2?
Tuscula(nu)s 987_2

Φενεᾶτις 992_2
Φιλιππεύς 306_1?
Φρυγία 993_1
Φωκαϊκόν (χρυσίον) $80Bb_5$
Φωκεῖς 361_1

Χαλκίς 26_{19-23}, 53_{11}: Χαλκιδικός 65_{108}, 68_{219}, 994_3
Χίη 995_1: Χιουργής (κλίνη) 68_{214}

Ὠρωπός $26_{20-21-22}$

IV^B. NOMINA ATTICA TRIBUUM DEMORUM ETC.

Α---- 566_6: Ἀ---- (nomen tribus) 564_2
Ἀγγελῆθεν $655a_5$
Ἀγκυλῆθεν 377_{5-17}, 752_1 (Ἀνκ.)
Ἀγνούσιος 284_3, 583_{12}, 826_1
Ἄγρα $541I_{39}$
Ἀγρυλῆθεν $80.Ia_2$, 392_{40}, 442_{18}, 475_2, 527_{76-79}, 617_3, 827_3: Ἀγρυλεῖς 408_{46}, 600_{10}
Ἀζηνιεύς 300_{16}, 456_{109}, 498_2: ἐξ Ἀζηνιέων 828_2
Ἀθῆναι 22_{14}, 436_3, 768_4: Ἀθήνηθεν 216, 320_{14}, 562_{14}: Ἀθήνησι 310_{15}, 505_{17}, 506_{28-30}, $509a_{25}$: Ἀθηναῖος 15_{16}, 306_{18}, 310_{35}, 318_{15}, 341_{11}, 353_{12}, 359_2, 562_{2-13}, 694_2: Ἀθηναῖοι 18_{2-4-7}, 22_{47}, 36_2, 52_{16}, 57_3, $72a_{1-15}$, b_5, $80Aa_1$, 131_1, 219_2, $241_{36-39-42-45-46-48-51-52-54-57-61-65-69-71}$, 253_{18}, 258_3?, $298_{6-20-45-46}$, 299_1, 300_{14}, $306_{11-13-19}$, $310_{13-24-34}$, 312_{13}, 318_{13-30}, 319_8, 320_{13-17}, 326_{11}, 340_8, 341_1, 347_3, 353_{12}, 361_4, 366_{11}, 372_{14}, 400_{14}, 435_5, 436_2, 440_{17}, 442_{11}, 452_{10}, 458_{4-7}, 459_6, 463_1, $469C_{3-9-11-57}$, $509a_{11}$, b_8, 519_{6-9}, 527_2, 562_{1-10}, 703_2, 747_5: Ἀθηναῖαι 20_7: Ἀθην--- 562_{24}: Ἀττική vid. infra
Ἀθμονοί $579B_{5-10-12}$: Ἀθμονεύς 357_{20}, 392_{42}, 460_2, $578A_1$, $579B_{6-7-9-11}$
Αἰαντίς 75_{11}, $80.Ib_2$, 290_1, 300_2?, 325_1, 331_1?, 352_2?, 392_{46}, 400_{1-7-12}, 429_{13}?, 482_{17}, 552_9?, $604B_4$, 669_1, 680_1
Αἰγηΐς 75_{18}, 79_6, $80.Ia_5$, 126_5, 311_3, 377_1, 392_{41}, 462_{17}, 470_1, 617_4, 668_5, 669_5
Αἰγιλιεύς 386_{13}, 625_2, 636_5, 792_5: Αἰγιλιεῖς 612_{27}
Αἰθαλίδης 357_{17}, 377_{10}, 527_8, 830_3: Αἰθαλίδαι 438_{39}
Αἰξωνεύς 435_{14}, $477III_{90-93-96}$, 562_{37}, 831_3, 832_2: Αἰξωνεῖς 426_{25}, 614_{12}
Ἀκαμαντίς $75_{9-11-11-38}$, $80.Ia_4$, 274_3, 275_2, 276_2, 284_2, 291_1, 356_1?, 372_{4-11}, 392_{32}, 583_{10}, 669_1
Ἄκρον (Ἐρχιᾶσι) $541IV_{5-9}$
Ἀλῆσιν $573B_{19-22}$: Ἀλαιεύς 284_7, 293_1, 310_9, 356_8?, 392_{40}, 482_7, 570_{15}, $573B_{21}$, 577_{22}, 668_6: Ἀλαιεῖς $573B_{17}$

Ἀλιμούσιος $392_{18 \cdot 52}$
Ἀλωπεκῆθεν 292_{12}, 298_4, 312_{10}, 337_4, 400_2, 463_9, 525_{33}, $579A_{13}$, 603_1, 697_5: Ἀλωπεκεῖς 111_4
Ἀμ---- $573B_{11}$
Ἀμαξαντεῖς 598_1
Ἀμφιτροπῆθεν 466_6
Ἀνα--- $573B_{12}$
Ἀναγυράσιος 374_6, $477II_{133}$, 617_2: Ἀναγυράσιοι 408_{25}
Ἀνακαιεύς $80Aa_{12}$, 310_3, 312_3, 313_2, 315_2, 466_4, 551_7: Ἀνακαεύς 316_2
Ἀναφλύστιος 289_9, 356_{11}, 413_3, 667_4, 681_4, 737: Ἀναφλύστιοι 112_1, 602_4, 603_4
Ἀντιγονίς $376_{4 \cdot 10 \cdot 14}$, 392_{31}
Ἀντιοχίς 37_2, 111_1, 133_6, 271_{13}, 272_3, 312_2, 432_1, 464_6, 473_1, $497_{4 \cdot 11}$, 669_5
Ἀντισάρα 527_{86}
Ἄρειος Πάγος $469C_{52}$, 505_{22}, 506_{33}, $509a_{14}$, 746_1, 747_2, 765_2, 769_1: Πάγος Ἄρεος 768_2: Ἀρεοπαγῖται 510_1 (--παγεῖται), 762_3, 763_3
Ἀσκληπιεῖον $497_{10 \cdot 22}$
Ἀτηνεύς 324_7, 354_8, 836_3: Ἀτηνεῖς 602_{61}
Ἀτταλίς 442_{23}, 449_2, 460_1, 618_1
Ἀττική 435_{20}, 505_9, 506_{20}, 644_{13}: Ἀττικ--- 510_6
Ἀφιδναῖος 68_{205}, 75_{18}, 357_{15}, 396_{12}, 400_6, $477II_{94}$, 486_{18}, 522_5, 660_5, 667_6: Ἀφιδναῖοι 612_5
Ἀχαρνῆσι $572B1_3$: Ἀχαρνεύς $72a_{17}$, b_8, 286_4, 288_2, $319_{min.}$, 347_1, 356_{10}, $392_{16 \cdot 38 \cdot 53}$, 396_{11}, $477II_{118 \cdot 119}$, 482_3, 525_{31}, $527_{6 \cdot 74 \cdot 77 \cdot 78}$, $553_{22 \cdot 30}$, $578B_5$, 624_2, 635_1, 671_{10}, 681_9, 837_2, $839_{2 \cdot 3 \cdot 4}$, 840_2, 841_3, 842_1, 843_1: Ἀχαρνεῖς $519_{1 \cdot 6 \cdot 9 \cdot 10}$, 593_1, 597_5: Ἀχαρνικός 642, 643_6
Ἀχερδούσιος $72b_6$, 75_{25}, 272_4

Βατῆθεν 526_1
Βερενικίδης 405_{81}, 410_4, $423_{15 \cdot 16}$, $426_{39 \cdot 43}$, 446_7, $469B_2$, $477II_{97}$, 625_5, $626_{2 \cdot 3}$: Βερενεικίδης 760_7: Βερνικίδης $477I_{125}$: Βερενικίδαι 612_{32}?
Βῆσα 570_{14}: Βησαιεύς $497_{5 \cdot 13 \cdot 16}$, 602_{25}: Βησαιεῖς 497_{16}, 601_5, 603_{18}
Βουτάδης 276_{10}, 284_{11}, $477II_{92}$, $527_{76 \cdot 77}$
Βραυρωνόθεν 256_1?: Βραυρωνία vid. indicem V s.v. Ἄρτεμις

Γαργήττιος $376_{18 \cdot 25}$, 466_2, $505_{18 \cdot 23}$, 506_{29}, 525_{28}, 526_3, 606_5, 741_3, 844_3, 845_2, 846_2, 847_3

Δαιδαλίδης 482_6: Δαιδαλίδαι 591_9
Δειραδιώτης 427_2, $477I_{118}$, $572B1_4$
Δεκελεᾶσι 528_5: Δεκελεεύς 319_3, 525_{32}: Δεκελειεύς 848_2
Δελφίνιον (Ἐρχιᾶσι) $541I_{26}$
Δημητριάς 337_3, 392_{35}
Διογένειον 628
Διομεεύς 326_3, 332_3: Διομειεύς 327_3, 331_3, 334_3: Διομαιεῖς 605_5

Ε---- 595_{18}
Εἰρεσίδης 761_6 (Ἠρεσ.)
Εἰτεαῖος $75_{36 \cdot 52}$, 365_{20}?, 464_5
Ἑκαλῆθεν 292_9, $477II_{95}$
Ἑκατόνπεδον 511_6
Ἐλαιούσιος 333_{15}
Ἐλευσίνιον (ἐν ἄστει) 344_1, 487_3, $541II_1$
Ἐλευσίς $346_{19 \cdot 46}$, 476_6, 494_{42}: Ἐλευσίνιος 357_{25}, 392_{44}, 473_2, 668_8, 754_1, 778_6, 849_3
Ἐπιεικίδης 482_5
Ἐπικηφίσιος 466_5, 527_{78}: Ἐπικηφίσιοι 401_8
Ἑπταφυλαί (e gente Salaminiorum) $527_{4 \cdot 57 \cdot 75}$
Ἐρεχθηΐς 17_2, $75_{12 \cdot 31}$, 79_{27}, 292_1, 293_1, 367_1, 391_2, 392_{38}, 423_1, 442_9, 462_{23}, 668_3, 669_1
Ἐρικαιεῖς 605_3
Ἑρμαῖ (στοὰ τῶν Ἑρμῶν) 357_9, 435_{11}, 436_7, 525_{14}
Ἕρμειος 490_5
Ἐροιάδης 639_8
Ἐρχιᾶσι $541_{pm.}$: Ἐρχιεύς 357_{18}, 425_4, 617_{10}, 850_1: Ἐρχιεῖς 606_1
Ἑστιαιεύς 356_4?
Εὐ---- $1034a$, b
Εὐμολπίδαι $3c_3$, $346_{8 \cdot 15 \cdot 32}$, 494_{22}
Εὐπυρίδης 68_{202}, 303_5, 392_2, 456_{27}, 851_2, 852_2, 993_5: ἐξ Εὐπυριδῶν 851_2
Εὐρυσάκειον 522_{15}, $527_{36 \cdot 85}$
Εὐωνυμεύς 68_{204}, 367_2, $392_{13 \cdot 29}$, $525_{27 \cdot 29}$, 562_{37}, $572B1I_5$, $579A_6$, 617_1, $658a_5$, b_5, 668_4, 854_3: Εὐωνυμεῖς 408_{34}, 594_2
Ἐχ---- $573B_7$

Ἡράκλειον ἐπὶ Σουνίου 527_{94}: Ἡρ. τὸ ἐπὶ Πορθμῷ vid. Πορθμός
Ἠρεσίδης vid. Εἰρεσίδης

Θημακεύς $477I_{124}$, 791_2, 843_5
Θησεῖον 674_8
Θοραιεύς 284_{10}, $356_{2(3)}$, 635_4, $855_{4 \cdot 6}$
Θόρικος 79_{14}: Θορίκιος 375_7, 432_2, $477II_{124}$, 514_4, 635_3, 857_3: Θορίκιοι 424_7, 676_{12}
Θριάσιος 288_7, 303_2, 304_1, $353A_2$, 470_2, 742_{16}, 858_3, 859_5: Θριάσιοι 394_9
Θυμαιτάδης $79_{18 \cdot 28}$, 392_{45}, 574_5, 860_3

Ἰκαριεύς 466_3, 617_6, 675_2, 861_4, 862_3, 864_1
Ἱπποθωντίς 75_{27}, $80Ab_2$?, 123_1, $273_{2 \cdot 21}$?, 326_2, 332_2, 356_1?, 392_{43}, 396_1?, 422_1, 482_{13}, 552_{14}, $604A_4$, 617_{23}, 668_7, 669_5
Ἱπποτομάδης 525_{29}
Ἰφιστιάδης 256_2?, 865_3 (Ἐφιστ.)

Κειριάδης 476_2, 562_{35}, 866_3
Κεκροπηΐς 748_7
Κεκροπίς $75_{4 \cdot 6}$, $80Aa_{5 \cdot 10}$?, 124_3, 318_2, $319_{1 \cdot 4 \cdot 7}$, 392_{39}, 396_1?, $469B_1$, $477II_{128}$, 482_4, 552_{18}, $589A1I_1$, 617_{16}, 669_1

ἐκ Κεραμέων 310_{11}, 392_{36}, 551_2, $564_{24 \cdot 25}$, 574_4, 587_{14}, 654_5
Κεφαλῆθεν 352_8, 369_2, 525_{11}, 671_9
ἐκ Κηδῶν 551_2, 562_{20}
Κῆποι $469C_{27 \cdot 53}$
Κήρυκες $3a_1$, 494_{22}
Κήττιος 525_{30}, 869_3
Κηφισιεύς 300_3, 324_8, 357_{16}, 384_{15}, 387_5?, $423_{3 \cdot 8}$, 639_{12} (Κηφεισ.), 870_3, 872_1, 873_2 (Κηφεισ.), 874_3, 926_4
Κικυννεύς $72a_{2 \cdot 16}$, b_7, 392_{33}, 412_5
Κλωπίδαι 612_{19}
Κοθωκίδης 356_7, $477II_{121}$, 588_4
Κοίλη 527_{17}: ἐκ Κοίλης 456_{116}, 551_3, 591_{29}, 598_6, 876_3, 877_3
Κολλυτεύς 75_{37}, 318_4, 319_1, 320_3, 377_8, 878_3: Κολλυτεῖς 595_1
Κολωνῆθεν 477_{133}, $685_{6 \cdot 8}$, 686_8
ἐκ Κολωνοῦ 392_{42}
Κονθυλίδης 324_9?
Κόπρειος 79_{10}, 879_3: Κόπρειοι 598_5
Κρια--- $573B_5$
Κριωεῖς 463_5
Κρωπίδης 372_3, $477I_{122}$, 478_5, 880_3: Κρωπίδαι 773
Κυδαθηναιεύς 68_{204}, 292_8, $326_{7 \cdot 8}$, 335_5?, 515_2, 551_6, 610_4, 617_{12}, 801_2, 881_3, 882_3, 890_5: Κυδαθηναιεῖς 610_{23}
Κυδαντίδης 75_{21}, 77_{11}, 324_9?, $477IV_{133}$, 883_3
Κυθήρριος 292_8, 335_8?

Λακιάδης 293_7, 404_1, 667_8
Λαμπτρεύς 289_6, 305_1, 306_3, 309_3, 396_4, 429_{14}, 440_2, 441_{10}, $442_{24 \cdot 26 \cdot 38}$, 443_2, 444_3, $462_{5 \cdot 25 \cdot 30}$, 466_4, 480_{115}, $503c_2$, 527_8, $578A_3$, 884_3, 885_2: Λαμπτρεῖς 408_7, 503_{12}
Λευκονοιεύς $667_{11 \cdot 12}$
Λεωντίς 75_{45}, $80Aa_5$, 131_{10}, 289_1, 300_2?, 303_3, 331_1?, 352_2?, 356_1?, 392_{46}, 429_{13}?, $440_{1 \cdot 7 \cdot 15}$, 444_1, 552_9?, 583_5, 669_5
Λουσία $578B_{2 \cdot 4}$: Λουσιεύς 387_5?, 886_5

Μαραθώνιος 376_1, 440_5, 499_1, 531_2, 588_2, $620_{148 \cdot 149}$, 660_4, $745_{2 \cdot 3}$, 756_1, 846_3, 887_3, 888_2: Μαραθωνία 889_2: Μαραθώνιοι 613_5
Μελιτεύς 284_9, 391_6, $477III_{91 \cdot 94 \cdot 97}$, $482_{8 \cdot 9}$, $573B_{2 \cdot 4}$, $578B_3$, 620_{150}, 627_1, 686_{10}, 739_5, $890_{3 \cdot 7}$, 996_3?: Μελιτεῖς 591_{11}: Μελιτῆς $589A1I_2$
Μυρρινούσιος 75_{38}, $77_{7 \cdot 9}$, 357_{29}, 366_{57}, 525_{26}, $527_{6 \cdot 7}$, 617_{11}, 635_2, 826_2, 892_1, 893_3, $894a$: Μυρρινούσιοι 366_{22}
ἐκ Μυρρινούττης 281_3, 895_3

Νέα 269

Ξυπέτη $579B_3$: Ξυπεταιών $80Aa_3$, 312_8, 482_{10}, $579B_{2 \cdot 4}$, 588_6: Ξυπεταιόνες 591_{25}

Ὄαθεν 493_{71}, 537_2, 544_{22}, 545, 939_3: Ὤαθεν 493_{71}, 525_1, 796_1
Ὀῆθεν 74_{89}, 289_8?, 306_4, 357_{10}, 413_{4}, $477II_{120 \cdot 123 \cdot 125}$, 537_2: Ὀῆθεν 76_{20}: Ὠῆθεν 622_{149}
Οἰναῖος $80Aa_3$, 284_{10}, 364_2, 365_{20}, 366_2, 447_2, $477II_{90}$, 525_{11}, 680_4: Οἰναῖοι 680_3
Οἰνηΐς $80Aa_{10 \cdot 11 \cdot 13}$, 288_1, $298_{3 \cdot 28}$, 306_3, 315_1, 316_2, $369_{1 \cdot 8}$, 370_2, 392_{37}, 453_1, 482_1, $505_{7 \cdot 21}$, $506_{18 \cdot 32}$, 624_1, 669_5, 825_1
ἐξ Οἴου 75_{16}, 324_3, 337_{10}, 355_3, 357_{27}, 438_{33}, 478_6, 581_{10}, 639_{13}, 652_4, 897_3, 898_2
Ὀπισθόδομος (Παρθενῶνος) 75_{20}
Ὀτρυνεύς 899_3

Πάγος (Ἐρχιᾶσι) $541I_{8 \cdot 15}$, $II_{22 \cdot 53}$, $III_{21 \cdot 29 \cdot 57}$, IV_{26}, V_{18}
Παιανιεύς $274_{9 \cdot 11}$, 275_9, 276_8, 288_5, 289_7, 300_9, $305_{5 \cdot 11}$, 306_8, 353_7, 392_{45}, 466_7, 515_1, $552_{12 \cdot 17 \cdot 21}$, 617_{15}, 667_{13}, 772_2, 776_4, 779_1, 900_1, 901_3, 902_4, 903_3, 904: Παιανιεῖς 481_6, $541I_{35}$, 596_1, 610_9
Παλληνεύς 65_{110}, 241_2, 278_7, 303_8, 336_4, 352_{10}, 357_{28}, 439_2, 504_5, $572B1_6$, 606_8, 855_2, 905_1, 906_3: Παλληνεῖς 112_4, 463_{22}, 602_{38}, 609_1
Παμβωτάδης 392_{39}, 635_5, 907_3: Παμβωτάδαι 600_1: Πανβωτάδαι 408_{18}
Πανδιονίς $75_{7 \cdot 21 \cdot 40 \cdot 51}$, $80Aa_5$, 126_7, 131_2, 305_4, 327_2, 354_1, 356_1?, $366_{7 \cdot 16}$, 392_{44}, 404_1, 441_{10}, $448_{1 \cdot 6}$, 478_7, 491_8, 610_1, 617_{11}, 669_1, 682_5
Παρθενών 68_{205}, $553_{19 \cdot 29}$, $554_{67 \cdot 71}$
Πεδιεῖς 110_1, 113
Πειραιεύς (urbs) $37_{5 \cdot 5}$?, $52_{4 \cdot 14}$, 358_5, 404_1, 452_1, 468_5, 681_2
Πειραιεύς (demoticum) $80Aa_7$, 486_{12}, 675_7, 695, 818_1, 908_1, 942_5
Περγασῆθεν 562_{12}
Περιθοΐδης 440_6, $477II_{126}$, III_{133}
Πέτρη (Ἐρχιᾶσι) $541V_{21}$
Πιθεύς 360_5, 384_{23}, 387_2, 449_5: Πιθεῖς 426_{16}
Πλωθεύς 530_1, 564_1, 911_3: Πλωθεεύς 910_5: Πλωθεῖς 595_{13}
Πορθμός $527_{11 \cdot 43}$: τὸ Ἡράκλειον τὸ ἐπὶ Πορθμῷ $527_{16 \cdot 83}$
Πόριος 303_9?
Ποσειδώνιον 525_{11}
Ποτάμιος 303_9?, 580_{61}, 912
Πρασιεύς $80Aa_{1 \cdot 4}$, 617_{13}: Πρασιεῖς $644_{1 \cdot 6 \cdot 11 \cdot 16}$, 780_1?
Προβαλίσιος 79_{17}, 515_1, 562_{11}
Προσπάλτιος 337_9, 357_{26}, $477II_{91}$, 583_{16}, 667_{10}
Πτολεμαΐς 522_9, 625_1: Πτολεμαΐς $477I_{123}$, 744_1
Πύθιον (Ἀθήνησι) $469C_{37 \cdot 54}$: (Ἐρχιᾶσι) $541I_{34}$
Πυλών (Ἐρχιᾶσι) $541I_{29}$

Πυργίλιος 527_{87}?

Ῥαμνούσιος $80Aa_{7}$, 290_{3}, 291_{3}, 292_{3}, 293_{2}, 354_{3}, 635_{6}, $656_{4 \cdot 5}$, 657_{5}, 914_{3}, 915_{3}, $916_{3 \cdot 6}$, 917_{3}, 918_{3}, $919_{3 \cdot 6}$, 920_{3}, 921_{3}?, 922_{1}
Ῥειτός (flumen) 494_{36}

Σ---- 499_{8}
Σάλαμις 1: Σαλαμίνιοι $527_{3 \cdot 4 \cdot 22 \cdot 25 \cdot 69 \cdot 70 \cdot 74 \cdot 80 \cdot 81 \cdot 97}$
Σημαχίδης 602_{17}, 923_{2}: Σημαχίδαι 603_{16}
Σκαμβωνίδης 75_{27}, 463_{44}, 466_{2}, $467_{53 \cdot 139}$, $477I_{119}$, 478_{2}, 740_{5}: Σκαμβωνίδαι 109_{1}, 438_{47}
Σκιάς 607_{66}
Σούνιον $527_{4 \cdot 70 \cdot 95}$: Σουνιεύς 357_{24}, 372_{2}, 396_{10}, $469C_{2}$, 527_{69}, 533_{5}
Στειριεύς 306_{7}, 525_{30}, 657_{4}, 925_{2}, 926_{2}
Συβρίδης 289_{11}?, 456_{112}, 667_{15}, 927_{3}: Συβρίδαι 408_{21}, 600_{13}
Συπαλήττιος 289_{11}?, $392_{17 \cdot 41 \cdot 58}$, $477III_{92 \cdot 95}$, 482_{11}, 756_{2}, 758_{4}: Συπαλήττιοι 591_{4}, 614_{18}
Σφήττιος 279_{11}, 281_{9}, 289_{10}, 320_{9}, 338_{7}, 392_{33}, 416_{3}, $469C_{15}$, $507bA_{11}$, gA_{3}, B_{3}, $564_{15 \cdot 20}$, 653_{4}
Σχοῖνον? (Ἐρχιᾶσι) $541V_{5}$

Τειθράσιος 278_{10}, 357_{13}, 377_{6}, 396_{7}, 617_{9}, 928_{3}, 929_{3}: Τειθράσιοι 520_{1}

Τρικορύσιος 207_{2}, $764_{1 \cdot 3}$
Τρινεμεεύς 387_{4}: Τρινεμειεύς 377_{9}: Τρινεμεεῖς 426_{22}

Ὑβάδης $456_{103 \cdot 104}$
Ὑμηττός $541V_{61}$

Φάληρον 37_{4}: Φαληροῖ $37_{16 \cdot 20}$: Φαληρεύς 273_{1}, 274_{5}, 275_{4}, 276_{4}, 392_{47}, 400_{4}, 567_{1}, 930_{3}, 931_{3}, 932_{3}
Φηγαιεύς 356_{8}?, 392_{43}, 463_{40}, 617_{7}, 831_{6}
Φηγούσιος 284_{6}, 338_{3}, 396_{9}: Φηγούσιοι 408_{23}
Φιλαΐδης 456_{110}, 526_{1}, 617_{8}, 626_{4} (Φιλάδης), 635_{7}
Φλυῆσιν $578A_{2 \cdot 8}$: Φλυεύς 75_{2}, 337_{10}, 356_{11}, $477I_{126 \cdot 127}$, $II_{93 \cdot 96}$, 525_{32}, $578A_{6}$, 612_{23}, $625_{3 \cdot 4}$, 667_{7}, 744_{2}: Φλυῆς 590_{1}
Φρεάρριος 52_{1}, 68_{203}, 293_{6}, 354_{7}, 357_{22}, 392_{47}, $583_{7 \cdot 9}$
Φυλάσιος $353B_{2}$, 460_{3}, $477II_{122}$, 482_{3}, 681_{7}, 933_{3}: Φυλάσιοι 593_{7}

Χολαργεύς 75_{3}, 256_{3}?, 392_{34}, 448_{5}, 583_{14}, 588_{1}?, 934_{3}, 935_{3}, 936_{3}: Χολαργεῖς 676_{6}
Χολλείδης 256_{3}?, 284_{8}, 588_{1}?, $937_{2 \cdot 4}$, 938_{3}

Ὤαθεν vid. Ὄαθεν
Ὠῆθεν vid. Ὀῆθεν

V. NOMINA SACRA

l. = LUDI; m. = MENSIS

A---- 536_{8}
Αγελάα vid. Ἀθηνᾶ
Ἄγλαυρος $527_{12 \cdot 45}$, $541II_{57}$, 629_{17}
Ἀγραυλίδες $800a_{4}$
Ἀγροτέρα vid. Ἄρτεμις
Ἀθηνᾶ 82_{1}, 241_{55}, $527_{44 \cdot 88}$, $541II_{30}$, $542A_{8}$: Ἀθηνάα 253_{23}, $540_{7 \cdot 14}$, 651_{2}: Ἀθηναία 68_{202}, $75_{49 \cdot 50}$, $80Aa_{2}$: Ἀθηνᾶ Ἀγελάα 527_{90}: Ἀθ. Ἀρεία $519_{3 \cdot 8}$, 629_{18}: Ἀθηναία Ἐργάνη 478_{10}, 540_{12}: Ἀθηναία Νίκη $68_{223 \cdot 224}$, 75_{51}: Ἀθηνάα Πολιάς $541I_{62}$, IV_{15}, 703_{1}: Ἀθηνάα Σκιράς $527_{10 \cdot 52 \cdot 93}$: Ἀθ. Τριτογένεια 562_{6}: Παρθένος 511_{6}: Σκιράς 527_{41}: ἡ θεός (= Ἀθ.) 546_{2}
Ἀιδης 186_{1}
Ἀλεξίκακος vid. Ἀπόλλων
Ἀλκμήνη 527_{85}
Ἄλοχος $541III_{28}$
Ἄμμων $241_{7 \cdot 38 \cdot 41 \cdot 44 \cdot 47 \cdot 50 \cdot 53}$, 548_{6}, 549_{63}, $562_{10 \cdot 15 \cdot 28 \cdot 34}$
Ἄνακες $541IV_{49}$, 779_{2}, 785_{2}

Ἀνθεστηριών m. 281_{4}?, 320_{4}, 330_{3}, 400_{2}, 432_{2}, $541I_{37}$, III_{42}
Ἀπατούρια l. $4Ac_{6}$, 527_{92}
Ἀπόλλων $37_{16 \cdot 20}$, 38_{9}, 464_{11}, $469C_{14 \cdot 23}$, 1006_{9}: Ἀπ. Ἀλεξίκακος $469C_{49 \cdot 54}$: Ἀπ. Ἀποτρόπαιος $541I_{32}$, III_{33}: Ἀπ. Δελφίνιος $541I_{28}$: Ἀπ. Δήλιος 37_{3}: Ἀπ. Λύκειος $541I_{3}$, V_{33}: Ἀπ. Νυμφηγέτης $541V_{40}$: Ἀπ. Παιών $541II_{52}$: Ἀπ. Πατρῷος 464_{11}, $469C_{9 \cdot 12 \cdot 54}$, 526_{4}, 527_{89}: Ἀπ. Προστατήριος 376_{5}, 400_{8}, 440_{8}, 442_{1}, 447_{6}, 464_{7}, 478_{8}: Ἀπ. Πύθιος 464_{11}?, $469C_{8 \cdot 34 \cdot 53 \cdot 55}$, $541II_{47}$: Ἀπ. ὑπ' Ἄκραις 677_{1}: Ἀπ. ὑπὸ Μάκραις 678_{3}: ὁ θεός (= Ἀπ.) 37_{6}, $469C_{12 \cdot 17 \cdot 47}$, 519_{4}
Ἀποτρόπαιος vid. Ἀπόλλων
Ἄρεια l. 519_{16}
Ἀρεία vid. Ἀθηνᾶ
Ἄρης $519_{3 \cdot 8}$, 629_{17}, 768_{2}: vid. etiam indicem III s.v. C. Caesar

Ἄρτεμις 527_{90}, $541III_{8}$, IV_{8}, 557_{4}, 584_{7}, 780_{2}: Ἄρτ. Ἀγροτέρα 476_{4}: Ἄρτ. Βουλαία 400_{8}, 440_{8}, 442_{1}, 447_{6}, 464_{7}, 478_{8}: Ἄρτ. Βραυρωνία 546_{4}: Ἄρτ. Φωσφόρος 464_{8}: Ἑκάτη Ἄρτ. $541II_{11}$, 780_{2}?
Ἀρχηγέτις 798_{1}
Ἀσκληπιεῖον $497_{10 \cdot 22}$
Ἀσκληπιός 775_{3}, 815_{1}
Αὐξώ 629_{18}
Ἀφροδίτη 787_{1}
Ἀχελῷος $541II_{24}$

Βασίλη $541II_{16}$
Βενδῖς $52_{8 \cdot 13 \cdot 15 \cdot 21}$: ἡ θεός (= Βενδ.) 52_{17}
Βοηδρομιών m. 337_{5}, 375_{2}, 391_{3}, 396_{3}, 399_{4}, 400_{2}?, 402_{28}, 470_{2}, 476_{1}, 487_{2}, $527_{66 \cdot 90}$, $541I_{12}$, II_{14}, III_{26}, IV_{18}, V_{9}, $542A_{2}$
Βουλαία vid. Ἄρτεμις

Γαιηόχος vid. Ζεύς
Γαμηλιών m. 267_{6}, 284_{1}, 306_{5}, 318_{4}, 319_{2}, 441_{11}, 465_{2}, $541I_{23}$, II_{26}, III_{31}, IV_{28}, V_{31}, $1091_{1 \cdot 3}$
Γῆ $541V_{17}$

Δελφίνιος vid. Ἀπόλλων
Δημήτηρ 464_{10}, $541II_{4}$, 793_{1}?, 795_{2}: vid. quoque Θεώ
Δημοκρατία 788_{2}
Δῆμος 476_{4}, 526_{4}, 799_{2}
Διάσια l. $541I_{18}$
Διονύσια l.: Διον. τὰ μεγάλα 341_{9}, 357_{3}: Διον. τὰ ἐν ἄστει 435_{4}
Διόνυσος 300_{6}, $319_{adn.}$, 320_{6}, 456_{26}, 521_{4}, $541III_{44}$, IV_{33}: Διώνυσος θεός 802_{2}: Διονυσιακοὶ ἀγῶνες 505_{9}, 506_{20}: Διονυσιακοὶ τεχνῖται $507gB_{4}$: Διονυσιακὸν ἱμάτιον 456_{102}
Διπολιασταί $578A_{4}$
Di Manes 1058_{1}

Ἑκάτη $541II_{8}$: Ἑκ. Ἄρτεμις $541II_{11}$, 780_{2}?
Ἑκατομβαιών m. 75_{58}, 79_{26}, 334_{4}, 406_{3}, 429_{14}?, 435_{13}, 527_{88}, 530_{13}, $541III_{1}$, IV_{1}
Ἐλαφηβολιών m. 300_{4}, 312_{4}, 313_{5}, 326_{3}, 332_{4}, 366_{3}, 367_{3}, $541I_{44}$, IV_{34}
Ἐλευθέρια l. 458_{6}
Ἐλευσίνια l. 435_{6}
Ἐλευσίνιον 344_{1}, 487_{3}, $541II_{3}$
Ἐναγώνιος 540_{83}
Ἐνυάλιος 629_{17}
Ἐνυώ 629_{17}
Ἐπάκριος vid. Ζεύς
Ἔποψ $541IV_{20}$, V_{12}
Ἐπωπετής vid. Ζεύς
Ἐργάνη vid. Ἀθηνᾶ
Ἕρμαια l. 436_{4}
Ἑρμῆς 490_{5}?, $541IV_{25}$, V_{49}, 685_{4}, 686_{6}, 847_{5}: Ἑρμαῖ vid. indicem IVB

Ἑστία 629_{17}, 813_{1}
Εὔβουλος 253_{21}
Εὐετηρία 738_{1}
Εὐμολπίδαι 3_{6}, $346_{4 \cdot 15 \cdot 32}$, 494_{22}
Εὐρυσάκειον 522_{15}, $527_{36 \cdot 85}$
Εὐρυσάκης $527_{11 \cdot 31 \cdot 51 \cdot 88}$
Ἔχελος $530_{4 \cdot 14 \cdot 16}$

Ζεύς 372_{6}, 458_{8}, $469C_{10}$, 524_{14}, 540_{86}, $541III_{56}$, V_{24}, $542A_{4 \cdot 9}$, 629_{18}: Ζ. Γαιηόχος $800b_{3}$: Ζ. Ἐπάκριος $541V_{60}$: Ζ. Ἐπωπετής $541III_{20}$: Ζ. Μιλίχιος $541I_{40}$, 781, 790_{1}: Ζ. Ὅριος $541V_{28}$: Ζ. Πολιεύς $4Aa_{15}$, $541III_{15 \cdot 61}$: Ζ. Σωτήρ 37_{5}?, $469C_{7}$: Ζ. Τέλειος $541III_{39}$: Ζ. Φράτριος 527_{92}: ὁ θεός (= Ζ. Σωτήρ) 37_{6}?

Ἡγεμόνη 629_{18}
Ἡγεμών 528_{9}
Ἥρα $241_{68 \cdot 72}$, 540_{85}?, $541II_{34 \cdot 37}$, III_{40}, IV_{31}: Ἥρα Θελχινία $541I_{7}$
Ἡρακλεῖδαι $541II_{42}$
Ἡρακλῆς 68_{207}, $527_{10 \cdot 28 \cdot 44 \cdot 86}$, 629_{19}: Ἡρακλῆς θεός 802_{2}
Ἡροσούρια l. $541II_{28}$
Ἡρωῖναι 530_{14}, $541I_{19}$, V_{3}
Ἥρως 633_{1}, 754_{2}, 792_{3}: ὁ ἥρως ὁ ἐπὶ τῇ ἁλῇ $527_{37 \cdot 53 \cdot 86}$: ἥρως ἐπ' Ἀντισάρᾳ 527_{86}: ἥρως Ἐπιπυργίδιος vel ἐπὶ Πυργιλίῳ 527_{86}: ἥρωες $527_{19 \cdot 80}$, 794_{7}, 1092_{1}: vid. quoque Ἔχελος, Μούνιχος, Ναύσειρος, Τεῦκρος, Φαίαξ

Θαλλώ 629_{18}
Θαργήλια l. 52_{11}, $469C_{26 \cdot 31}$
Θαργηλιών m. 52_{14}?, $79_{12 \cdot 14}$, 266_{1}, 283_{6}, 291_{4}, 292_{4}, 301_{18}, 302_{4}, 327_{4}, 352_{4}, 422_{2}, 442_{26}, 462_{18}, 465_{2}, $541I_{42}$, II_{45}, III_{34}, IV_{74}, V_{47}
Θελχινία vid. Ἥρα
Θεός $52_{8 \cdot 17}$, 422_{2}, 435_{23}, 519_{4}: vid. Ἀθηνᾶ, Ἀπόλλων, Βενδῖς, Διόνυσος, Ζεύς, Ἡρακλῆς, indicem III s.v. Augustus, Hadrianus, Antoninus Pius, M. Aurelius, Commodus
Θεώ: τὼ θεώ (= Δημήτηρ καὶ Κόρη) 346_{39}, 782_{1}
Θεοί 37_{1}, 82_{1}, 117, 272_{1}, 274_{1}, 298_{1}, 303_{1}, 305_{2}, 308_{1}, 309_{1}, 310_{1}, 311_{1}, 327_{1}, 351, 360_{10}, 366_{8}, 369_{6}, 370_{1}, $372_{5 \cdot 13}$, $376_{5 \cdot 19}$, $377_{6 \cdot 18}$, 391_{1}, $400_{9 \cdot 11}$, 419_{12}, $440_{9 \cdot 16}$, $442_{2 \cdot 10}$, 447_{7}, 449_{1}, 459_{4}, 464_{8}, 468_{1}, $469C_{4 \cdot 8 \cdot 19}$, 478_{9}, 487_{1}, 519_{10}, $526_{5 \cdot 6}$, $527_{1 \cdot 19 \cdot 80}$, 531_{1}, 535_{8}, $536_{1 \cdot 7}$, $541_{init.}$, 551_{1}, 629_{17}, $815_{2 \cdot 5}$, 1092_{1}: θεοὶ καταχθόνιοι 1090_{1}: θεοὶ πάντες 562_{3}: μεγάλοι θεοί 536_{8}: μήτηρ θεῶν 797_{1}
Θήσεια l. 674_{5}
Θησεύς 464_{11}, 527_{92}
Θρεπτός 540_{69}

Ἴακχος 476_{5}, 494_{42}
Ἰόλεως 527_{83}
Ἵππιος vid. Ποσειδών
Ἱπποδρόμιος vid. Ποσειδών
Ἴων 527_{87}

Κόρη 464_{10}, 795_{2}: vid. quoque Θεώ
Κουροτρόφος $4.4a_{5}$, $527_{12 \cdot 45 \cdot 85}$, $5411_{25 \cdot 59}$, $II_{7 \cdot 33}$, III_{3}, IV_{3}
Κρόνια I. 372_{6}

Λεύκασπις $5411II_{50}$
Λητώ $469C_{10}$, 527_{89}, 5411_{54}
Λύκειος 5411_{3}, V_{33}: vid. quoque Ἀπόλλων

Μαῖα 527_{86}
Μαιμακτηριών m. 303_{5}, 310_{5}, 317_{37}, 403_{9}, 449_{4}?, 452_{2}, 478_{3}, 527_{93}
Μεγάλοι θεοί 536_{8}
Μενέδειος $5411V_{53}$
Μεταγειτνιών m. $79_{27 \cdot 29}$, 277_{5}, 429_{14}?, 430_{2}, 472_{2}, 527_{89}, 5411_{1}, II_{1}, III_{13}, IV_{13}, V_{1}
Μήτηρ θεῶν 797_{1}
Μιλίχιος vid. Ζεύς
Μνημοσύνη 786_{1}
Μουνιχιών m. $79_{3 \cdot 12}$, 274_{6}, 275_{61}, 276_{5}, 288_{3}, $306a_{5}$, 313_{3}, 354_{4}, 381_{3}, 392_{3}?, 404_{1b}?, 430_{2}, 504_{2}, 527_{85}, 5411_{40}, III_{48}, IV_{41}
Μούνιχος (ἥρως Μούν.) 680_{5}
Μοῦσαι 703_{1}
Μυστήρια 255_{1} (μεγάλα Μυστ.), 476_{8}, 494_{pim}

Ναύσειρος (ἥρως Ναύσ.) 527_{91}
Νεμέσια I. 435_{24}
Νέσσος 213
Νίκη 546_{1}: vid. quoque Ἀθηνᾶ
Νῖκαι 552_{9}
Νύμφαι 5411_{14}, V_{44}
Νυμφηγέτης vid. Ἀπόλλων

Ὀλύμπιος vid. indicem III. s.v. Hadrianus
Ὀλύμπιοι (θεοί) 504_{8}
Ὁμόνοια $507g.4_{2}$, B_{2}
Ὅριος vid. Ζεύς

Παιών vid. Ἀπόλλων
Παναθήναια I. $75_{1 \cdot 49 \cdot 50}$, 372_{7}, 435_{6}, 505_{26}, 527_{88}
Πανδίων 515_{12}
Πάνδροσος $527_{12 \cdot 45}$
Πάραλος $241_{60 \cdot 64}$?
Παρθένος vid. Ἀθηνᾶ
Πατρῷος vid. Ἀπόλλων
Πολιάς vid. Ἀθηνᾶ
Πολιεύς vid. Ζεύς
Ποσειδών $72a_{18}$, $5411V_{30 \cdot 58}$: Ποσ. Ἵππιος $72a_{3}$, 526_{5}: Ποσ. Ἱπποδρόμιος 527_{90}
Ποσειδώνιον 525_{43}
Ποσιδεών m. 290_{1}, 296_{21}, 364_{3}, 392_{2}, 440_{2}, 454_{3}, 473_{2}, $541V_{22}$: Ποσιδειών 353_{3}
Προηρόσια I. 476_{6}
Προστατήριος vid. Ἀπόλλων
Πτολέμαια I. 435_{6}
Πυανοψιών m. 255_{6}, 281_{4}?, 451_{4}, 527_{92}, 5411_{37}
Πυθαΐσταί $5411I_{50}$, III_{36}, V_{36}
Πύθιον (Ἀθήνησι) $469C_{37 \cdot 54}$: (Ἐρχιᾶσι) $541I_{34}$
Πύθιος vid. Ἀπόλλων

Σάραπις 584_{6}, 796_{4}
Σεμέλη 5411_{46}
Σκιράς vid. Ἀθηνᾶ
Σκίρος 527_{93}
Σκιροφοριών m. 79_{16}, 272_{5}, 293_{3}, 302_{4}, 315_{4}, 316_{3}, 331_{3}, 356_{3}, 369_{3}, 370_{3}, 409_{2}, 432_{2}, 443_{2}, 535_{3}, 536_{3}, 540_{19}, 5411_{37}, II_{55}, III_{39}, IV_{36}, V_{65}
Στήνια I. $3a_{9}$, 464_{9}
Σωτήρ vid. Ζεύς

Τέλειος vid. Ζεύς
Τελχινία vid. Ἥρα
Τεῦκρος (ἥρως Τεῦκρ.) 527_{91}
Τριτογένεια vid. Ἀθηνᾶ
Τριτοπατρεῖς $5411V_{43}$, 650_{2}
Τύχη 82_{1}: ἀγαθὴ τύχη *vel* τύχη ἀγαθή 310_{12}, 361_{3}, 366_{12}, 369_{10}, $376_{6 \cdot 18}$, $377_{4 \cdot 17}$, 392_{8}, 393_{6}, 411_{3}, 419_{8}, 423_{6}, 435_{1}, 440_{9}, 447_{7}, 452_{10}, 462_{28}, 464_{12}, $469C_{20}$, 487_{2}, 489_{3}, 495_{3}, 497_{15}, 498_{1}, 511_{7}, 525_{13}, 530_{1}, 535_{1}, 615_{1}, 626_{1}, 744_{1}, 759_{1}, 762_{1}, 763_{1}, 802_{1}, 816

Ὑγίη 815_{1}

Φαίαξ (ἥρως Φαί.) 527_{91}
Φεβρουάριος m. 1091_{4}
Φράτριος vid. Ζεύς
Φωσφόρος 447_{1}, 478_{9}: vid. quoque Ἄρτεμις

Χάλκεια I. 478_{9}
Χάριτες 476_{4}, 526_{4}, 799_{3}

COMPARATIO NUMERORUM

IG I²	SEG XXI	IG I²	SEG XXI	IG I²	SEG XXI
1	1	210,11	62	942	123
3,4	2	212/18	61	944	124
5	12	214/15	61, 63	945	125
6	5	216/17	61, 63	950	127
10,13	8	218	61, 63	951	128
14 15	22	225	63	952	129
17	23	226	62	954	131
18	7	231	63	956	130
19	10	241	65	957	131
20	36	280	66	958	vid. 134
22	17	282/3	66	959	122
24	20	284,85	69	960/61	vid. 136
26	6	286	67	963	vid. 136
27	15	287	66	964	131
28a	16	288	68	965,66	vid. 134
32	9	289,90	69	968	vid. 136
37	25	292b	70	970	171
39	24	296	73	971	155
40 43	26	297	77	972	144
45	29	301	78	973	188
47	56	302	76	974	145
48	26	304b	79	975	170
50	28	309a	73	976	141
51,52	35	310	74	977	168
54	33	311	71	978	179
57	40	324	75	980	186
63	42	339,53	81	981	160
66	21	354,62	82	982	202
71	30	372	83	983	169
76	51	469	86	984	149
77	31	472	87	985	193
78	38	527	91	986	196
79	41	763	117	987	189
86	48	823	92	988	163
87	44	834	93	989	154
90	46	843/5	94	990	178
96	49	851	121	991	182
103	53	853	103	993	181
107	54	860,62	106	994	162
116	55	874,75	107	995	194
128	37	883,84	108	996	151
144	50	885	113	997	137
155	50	887,96	114	999	139
196	59	899	113	1001	200
198	59	927	116	1002	180
199	60	931/32	119	1005	205
209	61	941	122	1008	138

IG I²	SEG XXI
1009	173
1012	152
1014	158
1015	198
1016	153
1017	201
1019	184
1021	150
1022	161
1023	175
1024	176
1025	174
1026a	146
1026b	172
1027	209

IG II²	SEG XXI
8	43
10	218
14	220
15	221
16	222
21	223
22	223
34	225
36	226
40	228
41	227
42	231
43	229
44	232
47	233
49	224
96	234
97	235
98	237
102	236
104	238
105	239
111	240
112	242
116	243
124	248
126	247
127	250
128	251
140	253

IG II²	SEG XXI
148	252
149	265
169	335
175	244
179	260
207	261
208	262
213	263
225	264
230	249
237	266
239	267
285	vid. 276
289	300
328	268
331	270
333	271
334	269
335	274
336	273
336b	278
339	277
344	279
348	282
350	320
351	283
354	285
356	286
357	287
358	326
362	291
363	281
365	294
367	295
368	280, 296
369	298
370	299
372	300
373	301
375	302
378	353
380	307
382	308
383b	305
384	309
385a	355
385b	341
386	311
387	314
388	313

IG II²	SEG XXI
389	354
390	315
404	254
405	275
414*a*	276
414*b,c*	298
420	322
448	297, 317
449	325
451	321
452	284
454	293
455	327
456	328
458	329
459	330
460	331
461	332
463	333
472	335
498	338
504	339
514	336
523	239
535	318
546	304
547	292
548	323
585	352
624	283
670B	365
678	377
680	390
687	373
697	356
700	375
704	368
727	324
766	392
768	383
770	374
777	381
780A	382
785	428
797	337
799	391
800	289
802	383
832	395
834	398

IG II²	SEG XXI
836	397
837	399
839	403
848	402
852	396
861	406
864	429
883	229
889	443
890	431
891	430
892	433
893	434
895	435/36
899	438
910	453
914	446
915	405
920	442
974	465
991	470
996	450
1003	473
1006	474
1007	470
1008	477
1009	479
1027	457
1028	480
1029	488
1030	488
1032	470
1039	470
1041	492
1042	492
1043	492
1064	506
1100	501
1103	502
1104	503
1105	507
1108	509
1128	512
1176	516
1177	517
1184	518
1237	523
1241	524
1242	528
1275	534

IG II²	SEG XXI
1346	538
1356	539
1357	540
1362	543
1375	544
1377	545
1378	545
1415	548
1421	549
1423	549
1424	549
1445	550
1446	551
1493 95	552
1514	555
1516	555
1517	554
1521	555
1522	555
1523	555
1525	555
1553 78	561
1580	569
1594	570
1596	571
1597	572
1598	573
1599	574
1600	575
1601	576
1602	577
1607	580
1626	581
1628	582
1642	562
1766	605
1768	606
1773	607
1792	608
1835;1923	616
1960	470
1967	619
1996	620
2051	623
2086	622
2224	626
2345	632
2363	631
2377	589
2403	218

IG II²	SEG XXI
2434	379
2453	470
2491	642
2497	645
2502	643
2604	648
2613 14	649
2791	679
2798	672
2851	vid. 1096
2976	682
2981 85	cf. 685
2981*B*	683
3027	687
3030	689
3042	690
3052	691
3056	692
3083	693
3094	vid. 1096
3130	696
3145	698
3173	700
3183	846
3228	732
3230	732
3250	702
3293	704
3300 4	704
3310	704
3313	704
3318	704
3323	802
3324,80	732
3361	733
3451	735
3535	742
3542	743
3561	743
3838	753
3958	757
3959	758
3970	cf. 1092
4004	765
4222	770
4262	771
4350	774
4547/48	777
4605	vid. 1096
4641	785

IG II²	SEG XXI
4676	788
4700	799
4751	803
4762	800
4795	cf. 507
4796	cf. 802
4949	810
4969	812
4992	814
4997	815
5029a	817
5185	820
5199	821
5206	822
5331	829
5443	833
5636	834
5673	835
5922	846
5935	847
6153	853
6214	856
6288	863
6335	867
6363	868
6409a	872
6419	871
6451	875
6610	883
6862	891
6944	896
7155	908
7195	909
7323/4	913
7393	924
7818	939
8164	cf. 944
9540	969
9653	974
9974	980
10104	983
10156	986
10163	987
10444	165
10593	1003
10597	995
10650	208
10949	1012
11112	870
11375	1024

IG II²	SEG XXI
11395	1025
11998	1052
12107	1045
12202	1054
12765	1073
12853	1054
13071	1082
13190	1092

SEG III	SEG XXI
18	47
33	73
52	124
53	131
55	142
56	156
57	170
58	169
59	152
60	184
61	174
78	253
81	244
88	331/2
118	518

SEG V	SEG XXI
6	59
8	59
9	60
19,23	61
20/21	62
25	61, 63
28	61, 63
29	63
38	63
39	62

SEG X	SEG XXI
1	1
3	12
4/5	2
6	5
7	10
8	7
9	25
11	8

SEG X	SEG XXI
13	9
14	17
15	11
17	22
18	6
19	15
23	16
24	19
25	18
27	13
30	20
31	21
34	29
35	23
36	24
37	26
38	27
39	28
40	31
42	32
44	34
47	33
48	35
54	39
63	38
64	52
66	40
68	36
75	42
80	44
83	43
86	30
87	45
89	46
95	48
101	47
104	49
108	50
110	51
114	53
132	55
136	56
165/66	62
170/72	63
202	66
203/4	69
205	66
206	68
207	70
208/9	69

SEG X	SEG XXI
212	71
220	72
223	73
225	74
227	75
228	76
229	77
233	78
234	79
246,56	81
257,63	82
268/70	83
326	147
343a	93
348	94
351	97
352	96
370	108
373	110
374	112
376,84	114
386	113
398	115
404	117
404a	116
407	119
409	120
410	123
412	122
414	125
415	124
418	126
422	127
424	131
425	130
427	171
427a	155
428	144
428a	188
429	145
430	170
431	141
431a	168
432	179
432a	186
433	160
434	202
435	169
436	149
437	193

SEG X	SEG XXI
438	196
438a	189
439	143
440	199
442	197
443	163
443a	154
443b	178
444	182
445	162
446	194
447a	173
448	208
449	185
450	140
451	152
452	142
452a	159
453	158
454	153
454a	201
454b	184
455	150
455a	161
456	176
457	174
458	146, 172
459	209
460	183
461	157
462	187
463	190

SEG XII	SEG XXI
1	1
2	3
3	4
6	10
7	6
8	8
9	15
10	16
11	20
12	18
13	21
14	27
15	29
16	30
17	31

SEG XII	SEG XXI
19	33
20	35
21	36
22	39
25	38
28	42
33	50
34	51
39	54
40	55
43	61
44	75
45	78
47	81
58	vid. 1096
62	96
68	117
69	119
72	124
73	129
75	177
76	191
81	164
84	218
88	280
89	281
97	552
99	561
100	563
101	467
147,48	732
163 64	777
167	cf. 781

SEG XIII	SEG XXI
3	6
4	31
6	38
23	81
28	638
32	cf. 215
35	117
36	166
42	333
43	383
46	cf. 563
99	875
104	883
221	1054

SEG XIV	SEG XXI
1	10
2	7
4	17
6	36
8	44
10	56
11	60
13	87
18	117
20	128
23	192
26	cf. 687
40	cf. 50
46	239
48	240
56	284
77	cf. 474, 480, 492
80	501
85	cf. 549
119	696
123/25	732
241	1012

SEG XV	SEG XXI
1	12
2	5
3	19
4	18
5	21
6	27
7	cf. 42
8	42
9	51
14	94
15	58
30	211
52	93
55	144
56	145
58	186
59	160
60	202
61	169
62	149
63	193
64	196
65	189
66	199
67	194
68	152
69	142
70	158
71	201
72	150
73	172
74	167
75	192
76	166
88	247
92	261
104	470
108	501
112	537
114	540
130	620
154	cf. 902

SEG XVI	SEG XXI
1	2
2	6
4	30
5	31
6	38
8	42
9	48
11	74
12	75
16	206
20	113
22	117
24	169
25	162
26	159
27	152
28	165
29	166
43	228
44	229
50	257
53	271
54	277
56	325
65	368
68	403
76	427
79	429
80	445
83	430
84	434
92	450
93	450
94	452
97	455
98	457
101	477
107	523
113	544
138	620
140	629
149	649
151	cf. 677/78
180/83	806
193	838
219	1012

SEG XVII	SEG XXI
1	12
2	5
3	42
4	51
5	52
6	76
12	96
19	245
20	259
21	257
24	266
29	405
30	427
32	457
33	492
37	540
54	628
65	514
69	734
85	cf. 669
100	838

SEG XVIII	SEG XXI
1	1
3	18
4	32
5	42
13	269
14	285

SEG XVIII	SEG XXI
21	450
26	465
31	526
32	523
36/50	561
56	626
67	cf. 677,78
80*d*	732
80*f*	732
81	749
83	760

SEG XIX	SEG XXI
4	17
5	11
6	19
7	18
8	21
9	20
10	25
11	30
12	33
13	cf. 42
15	42
16	43
19	52
21	63
28	94
35	108
38	117
43	128
48	245, 259
50	254
58	333
62	347
79	398
108	474
117	516
126	540
145	585
150	cf. 665
157	616
158	cf. 621
159	cf. 634
166	628
167	629
181	640
182	641
183	649
188	783
191	792
204	736
216/17	777

CIG	SEG XXI
I 95	679
116	639
998	1089

*Syll.*³	SEG XXI
122	220
123	222
142	225
143	226
144	233
146	227
147	229
148	232
149	231
150	234
151	235
157	236
163	239
173	240
181	242
184	243
190	248
196	250
197	251
198	252
200	253
205	263
259	266
271	269
288	283
299	285
310	297
315	314
316	354
317	317
342	338
408	390
434	373
496	395
687	465
915	516
921	523
984	543
1005	812
1074	696

Raubitschek, *Ded. Ath. Akr.*	SEG XXI
59	86
132	91
317	87
324	210

Peek, *Griech. Vers-Inschr.*	SEG XXI
1 7	116
17	vid. 123
20	125
54	163
57	184
58	170
63	178
64	190
65	173
68	158
71	146
72	169
74	159
74a	192
138	193
139	143
140	174
144	167
145	145
146	194
147	153
148	160
150	168
154	189
155	152
156	161
157	196
159	142
161	199
286	179
344	1003
421	863
499	1052
545	909
546	856

Peek, *Griech. Vers-Inschr.*	SEG XXI	Peek, *Griech. Vers-Inschr.*	SEG XXI	Peek, *Griech. Vers-Inschr.*	SEG XXI
I 887	172	I 1227	144	I 2016	835
1117	1024	1488	149	2063	150
1223	202	1600	208	2064	186
1224	157	1671	156	2065	177
1225	155	1687	924	2066	201
1226	141	1778	1082	2067	185

N.B. Credidimus nos debere numeros non omnes coacervare sed potiores exhibere: unde in titulis singulis, si (e.g.) numeros in IG et SEG exhibuerimus, non necesse est cum *Syll.*^{3} comparationem addere. Actum est ut lector quid quaerat facillime dignoscat, non ut nosmet ipsi bibliographiae velut molem ostentemus.